

**PAKETA FISKALE 2024  
BASHKIA SHKODËR  
E NDRYSHUAR**

**“Bashkia Shkodër me një bazë të zgjeruar taksapaguesish, rrit kapacitetet financiare dhe mirë-administrimin e të ardhurave në përmbushje të funksioneve të saj”**

## Përmbajtja

A.1	Mbi Bashkinë Shkodër	5
A.2	Procesi i Hartimit të Paketës fiskale	6
A.3	Çfarë prezanton paketa fiskale?	11
A.4	Kuadri ligjor dhe nënligjor	12
B.	Paketa Fiskale	16
Kapitulli I:	Taksat vendore	16
I.1	Tatim i thjeshtuar mbi fitimin e biznesit të vogël	16
I.2	Taksa mbi pasurinë e paluajtshme	17
I.3.	Taksa e fjetjes në hotel	22
I.4.	Taksa e ndikimit në infrastrukturë nga ndërtimet e reja	23
I.5.	Garanci financiare për subjektet fizike/juridike, kërkues i lejes për ndërtimin, riparimin, restaurimin apo shembjen e objektit:	27
I.6.	Taksa mbi kalimin e të drejtës së pronësisë për pasuritë e paluajtshme	27
I.7.	Taksa e tabelës	29
Kapitulli II:	Taksat e ndara	33
II.1	Taksa e mjeteve të përdorura të transportit.	33
II.2	Taksa e rentës minerare.	33
II.3	Të ardhura nga tatimi mbi të ardhurat personale	33
Kapitulli III:	Tarifat vendore	34
III.1	Tarifa e pastrimit dhe largimit të mbeturinave	34
III.2	Tarifa e ndriçimit	38
III.3	Tarifa e gjelbrimit	41
III.4	Tarifa të shërbimit administrativ të bashkisë Shkodër	44
Kapitulli IV.	Gjoha, Kamatvonesa	70
IV. 1.	Kamatvonesë për mosshlyerje në afat të detyrimit	70
IV.2.	Gjoha nga kontrollet dhe inspektimet tatimore	72
IV.3.	Llojet dhe nivelet e gjobave për shkeljet dhe kundërvajtjet administrative	72
Kapitulli V	Të ardhura jo tatimore	83
V.1.	Të ardhura nga dhënia me qira e aseteve në pronësi të Bashkisë	83
V.2.	Të ardhura nga sekuestrime dhe zhdëmtime	84
V.3.	Të ardhura nga shitja e mallrave dhe e shërbimeve	84
V.4.	Të ardhura nga shitja e aktiveve të qëndrueshme të trupëzuara	84
V.5.	Të ardhura nga privatizimi	84
V.6.	Të ardhura nga komisioni si agjent tatimor.	84
V.7.	Të tjera.	85

Lista e tabelave:

TABELË 1. NDARJA NË LAGJE DHE FSHATRA NË NJËSITË ADMINISTRATIVE TË BASHKISË SË SHKODRËS .....	5
TABELË 2. NIVELET E TATIMIT TË THJESHTUAR MBI FITIMIN PËR BIZNESIN E VOGËL.....	16
TABELË 3. NIVELI I TAKSËS MBI TOKËN BUJQËSORE.....	21
TABELË 4. NIVELI I TAKSËS MBI TRUALLIN .....	22
TABELË 5. TAKSA E FJETJES NË HOTEL .....	23
TABELË 6. NIVELI I TAKSËS SË NDIKIMIT NË INFRASTRUKTURË.....	23
TABELË 7. LLOJET E NDËRTIMEVE DHE INVESTIMEVE TË NDRYSHME NGA ATO TË PËRCAKTUARA MË SIPËR ....	24
TABELË 8. TAKSA MBI KALIMIN E SË DREJTËS SË PRONËSISË PËR PASURITË E PALUAJTSHME .....	28
TABELË 9. TAKSA E TABELËS .....	30
TABELË 10. TARIFA E PASTRIMIT DHE LARGIMIT TE MBETURINAVE PËR FAMILJET.....	34
TABELË 11. TARIFË PASTRIMI PËR INSTITUCIONE.....	35
TABELË 12. TARIFA E PASTRIMIT DHE LARGIMIT TË MBETURINAVE PËR BIZNESET .....	35
TABELË 13. TARIFË NDRIÇIMI PËR FAMILJE .....	38
TABELË 14. TARIFË NDRIÇIMI PËR INSTITUCIONE.....	38
TABELË 15. TARIFË NDRIÇIMI PËR BIZNESIN.....	38
TABELË 16. TARIFË GJELBRIMI PËR FAMILJE.....	41
TABELË 17. TARIFË GJELBRIMI PËR INSTITUCIONET .....	41
TABELË 18. TARIFË GJELBRIMI PËR BIZNESIN .....	42
TABELË 19. PËRJASHTIMET PËR INDIVIDËT DHE FAMILJET NGA TARIFA E PASTRIMIT, TARIFA E NDRIÇIMIT DHE TARIFA E GJELBRIMIT. ....	43
TABELË 20. TARIFA PËR APLIKIM DHE ÇERTIFIKATË PËRDORIMI .....	44
TABELË 21. TARIFA PËR LINJAT AJRORE DHE NËNTOKËSORE .....	44
TABELË 23. TARIFAT E LIÇENSIMIT TË VEPRIMTARIVE TË TRANSPORTIT .....	45
TABELË 24. TARIFA PËR PARKIMIN .....	47
TABELË 25. DHËNIE LIÇENSA PËR TREGTIMIN E NAFTËS BRUTO DHE NËNPRODUKTEVE TË SAJ .....	48
TABELË 26. PËR TARIFAT NË SEKTORIN E PYJEVE DHE TË KULLOTAVE TARIFAT BAZË TË LËNDËS DRUSORE NË KËMBË.....	49
TABELË 27. TARIFË BAZË TË LËNDËS DRUSORE NË KËMBË, PËR LLOJET INDUSTRIALE .....	49
TABELË 28. TARIFAT DYSHEME PËR DHËNIEN NË PËRDORIM ME KONTRATË QIRAJE TË FONDIT PYJOR DHE KULLOSOR PUBLIK PËR USHTRIMIN E VEPRIMTARIVE .....	49
TABELË 29. TARIFAT PËR NGRITJEN E KAMPINGJEVE, QENDRAVE DHE OBJEKTEVE TË LËVIZSHME .....	53
TABELË 30. TARIFAT PËR GRUMBULLIMIN DHE NXJERRJEN E PRODHIMEVE TË DYTA .....	53
TABELË 31. TARIFAT E SHITJES SË PEMËVE TË KRISHTLINDJEVE DHE TË VITIT TË RI .....	54
TABELË 32. TARIFAT E SHITJES SË FIDANËVE NGA RIPËRTËRITJA NATYRORE, E SHPATULLAVE DHE E KALEMAVE .....	54
TABELË 33. TARIFA PËR SHËRBIMET BUJQËSORE DHE PYJORE .....	54
TABELË 34. TARIFA SHËRBIMI NGA INSTITUCIONET E KULTURËS, SPORTIT .....	54
TABELË 35. TARIFA SHËRBIMI NGA INSTITUCIONET E KOPSHTEVE DHE ÇERDHEVE .....	57
TABELË 36. TARIFA PËR SHËRBIMET ADMINISTRATIVE .....	58
TABELË 37. TARIFAT E SHËRBIMEVE QË KRYEN STRUKTURA E MBROJTJES NGA ZJARRI DHE SHPËTIMI .....	59
TABELË 38. NIVELI I TARIFËS PËR ZËNIEN E HAPËSIRAVE PUBLIKE .....	67
TABELË 39. NIVELI I TARIFËS PËR DEPOZITIM, TRANSPORT, TRAJTIMIN E MBETJEVE INERTE NË LANDFILLE.....	69
TABELË 40. MOSSHLYERJE TË DETYRIMEVE TATIMORE (TAKSA, TARIFA) .....	70
TABELË 41. GJOBA NGA KONTROLLET DHE INSPEKTIMET TATIMORE.....	72
TABELË 42. NIVELI I GJOBAVE PËR DËMTIM DHE NDËRHYRJE NË INFRASTRUKTURËN RRUGORE.....	72
TABELË 43. NIVELI I GJOBAVE PËR NDOTJE TË HAPËSIRËS PUBLIKE .....	72
TABELË 44. NIVELI I GJOBAVE PËR KRYERJEN E AKTIVITETIT TREGËTAR PA LIÇENSË, AUTORIZIM APO LEJE PËRKATËSE .....	73
TABELË 45. NIVELI I GJOBAVE PËR DËMTIMET DHE NDËRHYRJET NË RRJETIN E NDRIÇIMIT RRUGOR .....	74
TABELË 46. NIVELI I GJOBAVE PËR DËMTIME DHE NDËRHYRJE NË RRJETIN E UJËSJELLËSIT .....	74
TABELË 47. NIVELI I GJOBAVE PËR NDËRHYRJE DHE DËMTIME NË HAPËSIRAT E GJELBËRTA.....	75
TABELË 48. NIVELI I GJOBAVE PËR INSPEKTORIATIN VETERINAR .....	75

TABELË 49. NIVELI I GJOBËS PËR PËRDORIMIN E PA AUTORIZUAR TË LOGOS SË BASHKISË SË SHKODRËSDHE MOSRESPEKTIM I AKTEVE, VENDIMEVE ADMINISTRATIVE TË DALA NGA KËSHILLI BASHKIAK DHE KRYETARI I BASHKISË .....	75
TABELË 50 NIVELI I GJOBAVE (KUNDËRVAJTJEVE ADMINISTRATIVE) NË FONDIN PYJOR KOMBËTAR .....	76
TABELË 51 NIVELI I GJOBAVE (KUNDËRVAJTJEVE ADMINISTRATIVE) NGA INSPEKTORIATI NË BASHKINË SHKODËR. .....	



## A.1 Mbi Bashkinë Shkodër

Konteksti i Bashkisë Shkodër paraqet jo vetëm zgjerim gjeografik të kufijve administrativë, por edhe shumëllojshmëri të territorit. Bashkia mbulon tashmë territore, që shtrihen nga Alpet e përfundojnë në bregdet, duke përfshirë ekosisteme e tipologji të ndryshme terrenesh. Secili nga këto territore ka ndërthurjen e vet të traditave, burimeve natyrore, burimeve ekonomike e cilësive infrastrukturore. Bazuar në politikat zhvillimore të territorit të Bashkisë së Shkodrës, veprimet tona duhet t'i japin vlerë zhvillimit të qëndrueshëm, mbrojtjes së burimeve natyrore dhe traditave tona kulturore. Ndaj çështja kryesore është gjetja e mundësive që të kthejmë këtë shumëllojshmëri në avantazh konkurrense dhe çdo territor të kontribuojë në mirëqënien e Bashkisë.

Për të krijuar këtë mjedis, ne do të fokusojmë punën në përdorimin efektiv të burimeve njerëzore, fizike dhe financiare.

Sipas Ligjit nr 115/ 2014, "Për ndarjen administrativo-territoriale të njësive të qeverisjes vendore në Republikën e Shqipërisë", *Njësi Administrative Shkodër* quhet zona urbane që zinte Bashkia Shkodër përpara ndarjes së re territoriale.

Po sipas këtij ligji, Njësi Administrative të tjera, quhen zonat sipas Tabelës nr.1, të cilat ishin komuna përpara ndarjes së re territoriale.

Tabelë 1. Ndarja në Lagje dhe fshatra në Njësitë Administrative të Bashkisë së Shkodrës

nr	Njësi Administrative	Lagje / Fshatra
1	Shkodër	5 Lagje
2	Ana e Malit	10 fshatra
3	Bërdicë	6 fshatra
4	Dajç	11 fshatra
5	Guri i Zi	11 fshatra
6	Postribë	11 fshatra
7	Pult	7 fshatra
8	Rrethinat	10 fshatra
9	Shalë	11 fshatra
10	Shosh	5 fshatra
11	Velipojë	10 fshatra

## A.2 Procesi i Hartimit të Paketës fiskale

Pas bashkimit të menjëhershëm të 11 (njëmbëdhjetë) njësive të qeverisjes vendore, Bashkia e Shkodrës u ballafaqua me nevojën e hartimit të një pakete fiskale të integruar dhe të aplikueshme në të gjithë territorin.

Nga analiza e dokumentave vendorë (paketat fiskale të Bashkisë qendër dhe të ish komunave) kemi trashëguar probleme që lidhen me:

- Aplikimin e niveleve të ndryshme të pa studiuar, të taksave dhe tarifave vendore, në njësi të ndryshme;
- Referencë dhe aplikim jo i duhur i bazës ligjore;
- Paqartësi në aplikimin e procedurave nga ana e administratës;
- Mungesë analize dhe plani menaxhimi për shërbimet publike (mbledhja-grumbullimi dhe transportimi i mbetjeve urbane, ndriçimi rrugor, gjelbërim, mirëmbajtje infrastrukturë rrugore, mirëmbajtje rrugë rurale, ofrimi dhe menaxhimi i shërbimit me ujë të pijshëm, mirëmbajtje objekte të arsimit parashkollor, mirëmbajtje të objekteve të arsimit, mirëmbajtje të objekteve në shërbimin shëndetësor, etj.);
- Mungesë e analizës së kostove sipas standarteve për shërbimet publike;
- Mungesë e bazës së të dhënave të plota për bizneset;
- Mungesë e bazës së të dhënave të plota për familjet dhe individët;
- Mungesë e bazës së të dhënave për ndërtesat;
- Mungesë e bazës së të dhënave për tokën bujqësore;
- Mungesë e një plani për zënien e hapësirës publike;

Pas rreth gjashtë vite pune, Bashkia Shkodër, tashmë, ka ndërtuar një sistem të integruar me një ndalesë për regjistrimin dhe shërbimin për taksapaguesit biznes dhe familje të shpërndarë në të gjithë territorin e Bashkisë. Janë ndërtuar bazat e të dhënave gjithnjë e më të sakta të taksapaguesve, sipas kategorive, biznes dhe familje, dhe nga viti në vit janë konsoliduar dhe siguruar të dhëna gjithnjë e më të sakta për bazën e taksueshme dhe nivelin e aplikueshëm të tarifave sipas llojit.

Shtirja territoriale e Bashkisë Shkodër nga Alpet e Shqipëri në detin Adriatik ka karakteristika të diversifikuara zhvillimore. Gjatë viteve Shkodra me të gjitha njësitë administrative të saj ka pësuar ndryshime të mëdha në zhvillimin territorial, demografik, ekonomik dhe social kulturor. Ndërthurja e burimeve të shumta natyrore me vlerat historike, traditën dhe kulturën e vendit si dhe kapitalin njerëzor përbën avantazh të rëndësishëm për banorët duke krijuar kushtet e një zhvillimi ekonomik me potencial. Bashkia Shkodër ka një sipërfaqe prej 873 km<sup>2</sup> me një popullsi totale prej 213,217 banorësh ku 55 % e popullsisë janë banorë të Shkodrës dhe 45 % banorë të njësive Administrative.

Pas gjashtë vitesh Bashkia Shkodër është bashkia që vetë ka bërë të mundur:

- Studimin dhe aplikimin e niveleve të ndryshme të studiuar të taksave dhe tarifave vendore, në njësi të ndryshme, sipas tipologjisë dhe sipas ndarjes territoriale.
- Referencë dhe aplikim i duhur i bazës ligjore: Auditimet e kryera nga niveli qendror, ministria e Financave klasifikon Bashkinë Shkodër ndër bashkitë që ka dhënë shembullin dhe eksperiencën pozitive për t'u bashkëndarë me bashkitë e tjera.
- Ka bërë analizën dhe planin e menaxhimi për shërbimet publike si:



- Plani për menaxhimin e mbetjeve të ngurta urbane;
- Studim dhe analizë të kostove, të përditësuar vit pas viti, për shërbimin e menaxhimit të mbetjeve;
- Studim dhe analizë, të përditësuar vit pas viti, të kostove për shërbimin e ndriçimit rrugor në qytet dhe njësi administrative;
- Analizë të kostos për shërbimin e gjelbërimit;
- Studim dhe analizë të kostove, për shërbimin e menaxhimit e transportit qytetas dhe ndërqytetas;
- Planifikim dhe përmirësim të analizave të kostove për mirëmbajtjen në infrastrukturën rrugore dhe rrugë rurale;
- Përmirësim në diferencimin e taksimit, si dhe tarifimit sipas llojit të shërbimit, standartit, vendodhjes, etj.;
- Lehtësi për grupe të veçanta, përjashtime apo incentiva të nevojshme.
- Përmirësim të shërbimit dhe përmirësim të dukshëm të treguesve të performancës të furnizimit me ujë të pijshëm;
- Analizë të përmirësuar dhe planifikim për shërbimin e mirëmbajtjes së objekteve të arsimit parashkollor, 9 – vjeçar dhe arsimit të mesëm;
- Planifikim dhe analizë për përmirësimin e mirëmbajtjes së objekteve në shërbimin shëndetësor, etj.;
- Analizë të përmirësuar të kostove sipas standarteve për shërbimet publike: menaxhimi i mbetjeve, shërbimi i kullimit, gjelbërimi, ndriçimi rrugor, etj.
- Bazë e të dhënave të plota për bizneset;
- Bazë e të dhënave të përditësuar dhe përmirësuar për familjet dhe individët;
- Standartizim të procedurave administrative të aplikueshme nga administrata vendore në të gjithë territorin.

Vëmendje e veçantë i është kushtuar monitorimit të detajuar dhe përditësimit të regjistrave të saktë elektronikë, të nevojshëm për llogaritjen e kapaciteteve fiskale, duke përfshirë gjithë territorin e bashkisë. Për këtë arsye i është kushtuar vëmendje e veçantë dhe mbështetje logjistike më tej strukturave e konstatimeve në vend të këtyre kapaciteteve, janë ushtruar verifikime të vazhdueshme në të gjitha njësitë administrative, duke vijuar me formalizimin e të dhënave dhe dixhitalizimin e tyre, me efekt arritjen e rezultateve shumë të mira në pothuajse të gjithë zërat kryesorë të të ardhurave.

Vëmendje dhe punë të vazhdueshme i kemi kushtuar përmirësimit të mëtejshëm të sistemeve të kompjuterizuara, detajimit të raporteve, emetimit të statistikave, saktësisht dhe detajimit të të dhënave për bizneset, etj. Kështu janë vënë në funksion module të reja për dixhitalizimin on-line të akt-kontrolleve të mbajtura në terren, është mundësuar hedhja on-line në sistemin e taksave të gjobave të inspektoriatit dhe Policisë Bashkiake, është mundësuar llogaritja automatike e kamatvonesave përmes sistemit elektronik, është mundësuar llogaritja e menjëhershme dhe emetimi i akt-marrëveshjeve pranë Zyrës së Integruar me Një Ndalesë (ZIIN) për subjektet shfytëzuese të hapsirave publike, parkingjeve, ambulanteve etj.

Bashkia Shkodër ka krijuar aplikacionin “Taksat e Mia Shkodër”, për smartphone, ku mundësohet llogaritja e taksës së ndërtesës, truallit dhe tokës bujqësore sipas adresave, vitit fiskal, dhe kategorisë familjare.

Është në vijim lidhja on-line me sistemin e Kadastrës Fiskale që administrohet nga Drejtoria e Përgjithshme e Taksës së Pasurisë, dhe ka filluar përditësimi i të dhënave për subjektet dhe familjet.

Megjithë punën e bërë ka nevojë të vazhdohet puna për përmirësimin e të dhënave në sistemin e administrimit elektronik. Këto të dhëna lidhen kryesisht me:

- Përditësimin e bazës së të dhënave për ndërtesat;
- Përditësimin e bazës së të dhënave për tokën bujqësore;
- Përditësimin e bazës së të dhënave për hapësirën publike (territore të zëna me ndërtesa informale, objekte të tjera pronë publike, rrugë, sheshe, trotuare, çdo pronë tjetër publike)
- Hartimin e një plani për parkimin publik;

Për të arritur këto synime është e domosdoshme dhe vendimmarrëse bashkëpunimi dhe dhënia e informacionit të detyrueshëm nga Agjensia Shtetërore e Kadastrës (ish ZVRPP, Ish ALUIZNI).

Megjithë vështirësitë, Bashkia Shkodër do të përpiqet të verifikojë hap pas hapi në territor përmes inspektimit dhe akteve të verifikimit, duke saktësuar kështu përditë të dhënat fiskale.

Analizat e dokumenteve vendore të paketave fiskale, rezultatet në të ardhura si dhe ndryshmet në vazhdim të legjislacionit apo udhëzimeve të administrimit vendor dhe zhvillimit të territorit është e nevojshme rishikimi i paketës fiskale. Tashme bashkia ka një sistem të integruar të të ardhurave për bizneset dhe familjet të shpërndarë në të gjithë territorin dhe ka një konsolidim të këtyre të dhënave. Gjithashtu është arritur që të kemi të dhëna sa i përket kostove për njësi si dhe janë hartuar rregullore të ndryshme për monitorimin dhe cilësinë e shërbimeve të cilat duhet të reflektohen në paketën e re fiskale.

Qëllimi kryesor i kësaj pakete të re fiskale është administrimi efektiv i këtyre resursve njerëzore, financiare dhe fizike për të krijuar një sistem fiskal që i përgjigjet zhvillimit të territorit dhe potencialeve.

Në procesin e hartimit të propozimeve për ndryshime dhe shtesa në paketën fiskale janë angazhuar drejtoritë e Bashkisë Shkodër duke dhënë propozimet e tyre sipas ndryshimeve ligjore, vendimeve apo udhëzimeve të dala si dhe nevojave për administrim dhe zbatim detyrave nga Bashkia Shkodër.

- Drejtoria e Planifikimit Strategjik dhe Përmirësimit të Klimës së Biznesit
- Drejtoria e Analizës dhe Programit Buxhetor
- Drejtoria e Shërbimeve Publike, investimeve dhe Infrastrukturës
- Drejtoria e Studimeve, Planifikimit, Koordinimit dhe Monitorimit të Investimeve
- Drejtoria e Kontrollit të Zhvillimit të Territorit
- Drejtoria e Shërbimeve Sociale dhe Strehimit
- Drejtoria e Kulturës Arsimit Rinisë Dhe Sporteve
- Drejtoria e Mjedisit, Pyjeve dhe Menaxhimit të Ujërave
- Drejtoria Juridike
- Zv. Kryetarët
- Kabineti

Procesi i hartimit të ndryshimeve të Paketës Fiskale sipas hapave të ndjekur ka iniciuar me:

- Ngritjen e Grupit të punës për hartim të ndryshimeve
- Përcaktim të bazës ligjore dhe dokumenteve që do të referohet
- Vlerësimi i situatës dhe hartimi i propozimeve
- Konsultimet publike me përfaqësues të grupeve të interesave, bizneseve dhe OJF
- Finalizim dhe dorëzim për miratim pranë Këshillit Bashkiak



## Procesi i hartimit të paketës fiskale të integruar

Ngritja e Grupit të përbashkët të punës për hartimin e paketës së integruar fiskale

Përcaktimi i bazës ligjore dhe dokumentave strategjike, që do tu referohemi.

Vlerësimi i situatës dhe hartimi i propozimeve konkrete.

Konsultim i propozimeve të paketës fiskale me banorë, përfaqësues të grupeve të interesit, biznesit dhe organizatave të shoqërisë civile.

Finalizimi i procesit të hartimit të paketës fiskale dhe dërgimi për miratim pranë Këshillit Bashkiak.



## **Konsultimi me qytetarë dhe grupe interesi**

Në hartimin e paketës fiskale të Bashkisë së Shkodrës janë përfshirë përfaqësues të biznesit të madh dhe të vogël, banorë të njësive administrative, përfaqësues të komunitetit sipas interesit dhe përfaqësues të partive politike e këshilltarë:

Për ndryshimet dhe përditësimet e paketës fiskale janë bërë takime konsultative gjithëpërfshirëse. Gjatë këtyre takimeve bashkëqytetarë, banorë, përfaqësues të grupeve të interesit, është diskutuar dhe janë bërë propozime për përmirësim.

Mbas diskutimeve dhe konsultimeve me publikun të realizuara nëpërmjet diskutimeve publike që Bashkia Shkodër ka organizuar në Lagjet e Qytetit dhe në Njësitë Administrative, pas vlerësimeve të propozimeve dhe sugjerimeve të ardhura në formë shkresore pranë zyrës me një ndalesë, apo përmes sekretarisë së këshillit bashkiak, pasi janë marrë në konsideratë këto sugjerime dhe janë vlerësuar referuar bazës ligjore të aplikueshme, është hartuar paketa fiskale me ndryshimet e reflektuara në Projekt – vendimin për miratim “Për disa ndryshime në VKB nr. 1, dt. 22.01.2016 “Për miratimin e taksave dhe tarifave vendore në Bashkinë Shkodër“.

Për ndryshimet e propozuara të paketës fiskale 2024 është realizuar dëgjesa publike me datë 27.12.2023.

### A.3 Çfarë prezanton paketa fiskale?

Vizioni ynë, për një territor bashkiak të integruar, parashikon planifikim dhe investime që krijojnë mundësi për një zhvillim të qëndrueshëm të balancuar për të gjithë territorin, duke mbrojtur burimet natyrore. Kjo qasje bazohet në përforcimin e identitetit të secilës zonë të Bashkisë, duke patur parasysh burimet natyrore, profilin ekonomik dhe produktet, shtrirjen e shërbimeve dhe traditën, me synimin e përhershëm të rritjes së nivelit të jetesës.

Miradministrimi i burimeve financiare nëpërmjet planifikimit sa më real të të ardhurave si dhe zbatimi me rigorozitet i rregulloreve dhe urdhëresave, zbatimi i ligjit përbën moton e punës tonë.

Planifikimin e kemi mbështetur në shpërndarjen sa më të drejtë të ngarkesës tatimore duke bërë përcaktimin i nivelit të tarifës sipas llojit të aktivitetit, sipas vendndodhjes gjeografike, duke lehtësuar bizneset në zonat më pak të zhvilluara.

Ne synojmë që të kemi në dorë një mekanizëm i cili na ndihmon për të arritur objektivat në realizimin e prioriteteve të identifikuar në planet tona strategjike më afatgjata.

Përfshirja e qytetarëve, grupeve të interesit, komunitetit në përgjithësi, mbetet pikë kyçe e suksesit jo vetëm në hartimin e politikës fiskale, por sidomos për zbatimin e saj.

Nga analiza e ecurisë së realizimit të të ardhurave të deritanishme rezulton se ka burime akoma të pashfrytëzuara në kapacitetet optimale. Kjo vërehet pothuaj në të gjitha njësitë administrative.

Bazuar në të gjitha sa më sipër, ju paraqesim paketën fiskale me ndryshimet e propozuara. Propozimet janë në përputhje me ndryshimet ligjore të ndodhura. Ato konsistojnë në përmirësime teknike dhe proceduriale, duke patur parasysh që paketa fiskale është e integruar, gjithëpërfshirëse dhe afatgjatë.

Në mënyrë të përmbledhur kjo paketë fiskale synon:

- a) Përditësimin dhe aplikimin e kornizës ligjore të ndryshuar;
- b) Përditësimin e procedurave, afateve, aktorëve, veprimeve, përgjegjësiive për vjeljen e çdo takse dhe tarife, pjesë e kësaj pakete fiskale.
- c) Përmirësimin e sistemit fiskal eficient dhe transparent;
- d) Përcaktimine qartë në seksione të taksave dhe tarifave.
- e) Është synuar në një
  - ✓ Taksim të drejtë;
  - ✓ Tarifim të mbështetur në kosto shërbimi;
  - ✓ Klasifikim i biznesit sipas qarkullimit vjetor, llojit të aktivitetit, vendodhjes, etj.
- h) Aplikimi i incentivave, lehtësirave fiskale, përjashtimeve për grupe të caktuara taksapaguesish në nevojë, për aq sa lejon dhe lejon ligji.

## A.4 Kuadri ligjor dhe nënligjor

Ligji nr 9632, datë 30.10.2006 "Për sistemin e taksave vendore", i ndryshuar, përbën ligjin bazë për reformat e decentralizimit të pushtetit vendor dhe përcakton rregullat për ushtrimin e të drejtave dhe detyrave të njëjësive të qeverisjes vendore në drejtim të krijimit të taksave vendore, mbledhjen dhe administrimin e tyre.

Bazuar në Ligjin nr.139/2015, datë 17.12.2015 "Për vetqeverisjen vendore", Ligji nr 9632, datë 30.10.2006 "Për sistemin e taksave vendore", i ndryshuar, Ligjin 68/2017 "Për financat e vetëqeverisjes vendore" dhe Ligjin nr.9975, datë 28.7.2008 "Për taksat kombëtare", i ndryshuar, në të ardhurat vendore përfshihen kryesisht:

- ✓ Tatim i thjeshtuar mbi fitimin e biznesit të vogël;
- ✓ Taksa mbi pasurinë e paluajtshme
- ✓ Taksa e ndikimit në infrastrukturë për ndërtimet e reja;
- ✓ Taksa e fjetjes në hotel;
- ✓ Taksa mbi kalimin e të drejtës së pronësisë për pasuritë e paluajtshme;
- ✓ Taksa e tabelës/reklammat;
- ✓ Taksa e mjeteve të përdorura të transportit;
- ✓ Taksa e rentës minerare;
- ✓ Të ardhura nga tatimi mbi të ardhurat personale;
- ✓ Tarifa për shërbime;

Detyrimet për taksat dhe tarifatat vendore, për taksapaguesit e biznesit, institucionet, individët dhe familjet përlllogariten duke filluar nga data 1 janar deri më 31 dhjetor të çdo viti. Më poshtë në mënyrë të përmbledhur jepet legjislacioni fiskal vendor, i cili është konsultuar për të hartuar këtë paketë fiskale.

### Ligje:

- ✓ Ligji nr 9632, datë 30.10.2006 "Për sistemin e taksave vendore", ndryshuar me Ligjin nr. 9745 datë 28.05.07; ndryshuar me Ligjin nr. 9764, datë 09.07.2007; ndryshuar me Ligjin nr. 9931, datë 09.06.2008; ndryshuar me Ligjin nr. 10 073, datë 9.2.2009; ndryshuar me Ligjin nr. 10117 dt. 23.4.2009; ndryshuar me Ligjin nr. 10146 dt.28.9.2009; ndryshuar me Ligjin Nr. 10354 , datë 18.11.2010; ndryshuar me Ligjin nr. 10457, datë 21.07.2011; ndryshuar me Ligjin nr. 106/2013, datë 28.3.2013; ndryshuar me Ligjin nr. 181/2013, datë 28.12.2013; ndryshuar me Ligjin nr. 85/2014, datë 17.07.2014; ndryshuar me Ligjin nr. 181/2013, dt. 28.12.2013; ndryshuar me Ligjin nr. 142/2015, datë 17.12.2015; ndryshuar me Ligjin nr.106/2017; ndryshuar me Ligjin Nr. 41/2018;Aktin Normativ Nr. 3, datë 2.10.2019; ndryshuar me Ligjin Nr. 122/2020
- ✓ Ligji nr.139/2015, datë 17.12.2015 "Për vetqeverisjen vendore" i ndryshuar
- ✓ Ligji nr. 8438 datë 28.12.1998, "Për tatimin mbi të ardhurat", ndryshuar me ligj nr. 106/2020
- ✓ Ligji nr.9723, datë 3.5.2007 "Për Qendrën Kombëtare të Regjistrimit", i ndryshuar;
- ✓ Ligji nr. 9920, datë 19.5.2008 "Për procedurat tatimore në Republikën e Shqipërisë", i ndryshuar;



- ✓ Ligji nr.10081, datë 23.2.2009, "Për licencat, autorizimet dhe lejet në Republikën e Shqipërisë" i ndryshuar;
- ✓ Ligji nr. 10304, datë 15.7.2010, "Për sektorin minerar në Republikën e Shqipërisë";
- ✓ Ligji nr.9975, datë 28.7.2008 "Për taksat kombëtare", i ndryshuar;
- ✓ Ligji nr. 93/2015 "Për turizmin", i ndryshuar;
- ✓ Ligji Nr. 9482, datë 03.04.2006 "Për legalizimin, urbanizimin dhe integrimin e ndërtimeve pa leje", i ndryshuar;
- ✓ Ligji Nr 107/2014 "Për planifikimin dhe zhvillimin e territorit", i ndryshuar;
- ✓ Ligji Nr.10465, datë 29.9.2011 "Për shërbimin veterinar në Republikën e Shqipërisë"; ndryshuar me Ligjin nr. 71/2020 "Për disa ndryshime dhe shtesa në Ligjin nr. 10465, datë 29.09.2011 "Për shërbimin veterinar në Republikën e Shqipërisë",
- ✓ Ligji Nr.8450, datë 24.2.1999 "Për përpunimin, transportimin dhe tregtimin e naftës, të gazit dhe nënprodukteve të tyre", i ndryshuar;
- ✓ Ligji. Nr. 9385, datë 4.5.2005 "Për pyjet dhe shërbimin pyjor", shfuqizuar me Ligjin nr. 20/2020
- ✓ Ligji Nr. 9693, datë 19.3.2007 "Për fondin kullosor", i ndryshuar;
- ✓ Ligji Nr. 10279, datë 20.05.2010 "Për kundravajtjet administrative", i ndryshuar;
- ✓ Ligji Nr.8744, datë 22.2.2001 "Për transferimin e pronave të paluajtshme publike të shtetit në njësitë e qeverisjes vendore", i ndryshuar;
- ✓ Ligji Nr.10296, datë 08/07/2010, "Për Menaxhimin Financiar dhe Kontrollin", i ndryshuar;
- ✓ Ligji nr. 10463, datë 22.9.2011, "Për menaxhimin e integruar të mbetjeve", i ndryshuar;
- ✓ Ligji nr. 152/2015, datë 21.12.2015, "Për shërbimin e mbrojtjes nga zjarri dhe shpëtimin";
- ✓ Ligji. nr. 68/2017 "Për financat e vetëqeverisjes vendore";
- ✓ Ligji nr. 22/2018 "Për strehiminsocial";
- ✓ Ligjin nr. 171/2014, "Për përfundimin e procedurave ligjore të kalimit të tokës bujqësore të ish-ndërmarrjeve bujqësore në pronësi të përfituesve, shfuqizuar me Ligjin nr. 20/2020 "Për përfundimin e proceseve kalimtare të pronësisë në Republikën e Shqipërisë"
- ✓ Ligji nr. 8402, datë 10.9.1998 "Për kontrollin dhe disiplinimin e punimeve të ndërtimit" (ndryshuar me ligjet: nr. 9200, datë 26.2.2004; nr.9794, datë 23.7.2007; nr.9826, datë 11.11.2007; nr.10324, datë 23.9.2010; vendimin e gjykatës kushtetuese nr.23, datë 8.6.2011; nr.11/2012, datë 9.2.2012; nr.20/2013, datë 14.2.2013; ndryshuar me ligjin nr. 3/2020, datë 30.1.2020) (përditësuar)
- ✓ Ligji Nr.107 datë 31.07.2014 "Për Planifikimin dhe Zhvillimin e Territorit", ndryshuar me Ligjin Nr. 119/2020
- ✓ Ligji nr.24/2017 "Për administrimin e ujitjes dhe kullimit",
- ✓ Ligji nr. 57/2020 "Për pyjet"
- ✓ Ligji nr.10056, dt 22.1.2009 "Për ratifikimin e "marrëveshjes ndërmjet këshillit të ministrave të republikës së shqipërisë dhe komunitetit mysliman të shqipërisë për rregullimin e marrëdhënieve të ndërsjella"
- ✓ Ligj nr.9865 datë 31.1.2008 "Për ratifikimin eMarrëveshjes ndërmjet Republikës së Shqipërisë dhe Selisë së Shenjtë për disa çështje ekonomike dhe tatimore"

## Vendime dhe udhëzime:

- ✓ Vendim i Këshillit të Ministrave nr. 505, datë 1.8.2007 “Për miratimin e Statutit të Qendrës Kombëtare të Regjistrimit”;
- ✓ Vendimi i Këshillit të Ministrave, nr. 783, datë 10.11.2011, ”Për procedurat e ndarjes së të ardhurave të taksës vjetore të mjeteve të përdorura me njësitë e qeverisjes vendore”;
- ✓ VKM Nr.7, datë 4.01.2012, "Për përcaktimin e procedurave dhe të dokumentacionit të nevojshëm për arkëtimin e taksës së rentës minerare", i ndryshuar.
- ✓ VKM Nr. 970, dt 02.12.2015 “Për përcaktimin e procedurave dhe të kushteve për dhënien e licencave për tregtimin e naftës bruto dhe nënprodukteve të saj” ;
- ✓ VKM Nr. 396, datë 21.6.2006 “Për kriteret e transferimit dhe të përdorimit të pyjeve nga njësitë e qeverisjes vendore”;
- ✓ VKM nr. 391 datë 21.06.2006 “Për përcaktimin e tarifave në sektorin e pyjeve dhe kullotave”;
- ✓ VKM 632 datë 11.06.2009 “Për tarifën në sektorin e Kullotave”,
- ✓ VKM nr.1064 datë 22.12.2010 “Për disa ndryshime në VKM nr. 391 datë 21.06.2006 “Për përcaktimin e tarifave në sektorin e pyjeve dhe kullotave”;
- ✓ VKM Nr. 914, datë 29.12.2014 “Për miratimin e rregullave të prokurimit publik”, i ndryshuar;
- ✓ VKM nr. 54, datë 05.02.2014 “Për përcaktimin e kriterëve, dhënies me qira, enfiteozë apo kontrata të tjera të pasurisë shtetërore”, i ndryshuar.
- ✓ Vendim i Këshillit të Ministrave nr. 992, datë 9.12.2015 “Për disa ndryshime në vendimin nr.54, datë 5.2.2014, të Këshillit të Ministrave, “Për përcaktimin e kriterëve, procedurës dhe mënyrës së dhënies me qira, enfiteoze apo kontrata të tjera të pasurisë shtetërore”, të ndryshuar;
- ✓ VKM Nr.469, datë 3.6.2015, "Për përcaktimin e vlerës minimale të çmimit të referencave të qirave të ndërtesave për qëllime tatimore”;
- ✓ VKM Nr. 575, datë 24.6.2015 “Për miratimin e kërkesave për menaxhimin e mbetjeve inerte”;
- ✓ VKM Nr. 285, date 27.6.2002 “Për tarifën e shërbimeve që kryen policia e mbrojtjes nga zjarri dhe shpëtimit ndaj shtetasve dhe personave, juridikë e fizikë, vendas e të huaj”; shfuqizuar me VKM Nr. 607, datë 29.7.2020 “Për tarifën për llojet e shërbimeve që ofrohen nga shërbimi i mbrojtjes nga zjarri dhe shpëtimit” në mbështetje të ligjit nr. 152/2015, "Për Shërbimin e Mbrojtjes nga Zjarri dhe Shpëtimit", me propozim të ministrit të Brendshëm, Këshilli i Ministrave
- ✓ VKM Nr.1108, date 30.12.2015 “Për transferimin, nga Ministria e Bujqësisë, Zhvillimit rural dhe Administrimit të ujërave të Bashkitë, të infrastrukturës së ujitjes dhe kullimit, të personelit dhe të aseteve të luajtshme e të paluajtshme të Bordeve Rajonale të Kullimit”;
- ✓ VKM nr. 408, datë 13.05.2015 “Për miratimin e rregullores së zhvillimit të territorit”;
- ✓ VKM nr. 132, datë 7.3.2018 për “Metodologjinë për përcaktimin e vlerës së taksueshme të pasurisë së paluajtshme “ndërtesa”, e bazës së taksës për kategori specifike, natyrën dhe prioritetin e informacionit dhe të dhënave për përcaktimin e bazës së taksës, si dhe të kriterëve dhe rregullave për vlerësimin alternative të detyrimit të taksës”, ndryshuar me VKM Nr. 144, datë 13.2.2020
- ✓ VKM-në nr 475, datë 30.07.2021 “Për bashkëpunimin e njësisë të vetqeverisjes vendore me shërbimin veterinar”

- ✓ VKM nr 230, datë 20.03.2013 “Për përcaktimin e funksioneve, detyrave specifike dhe standardeve të shërbimit veterinar të qeverisjes vendore”, shfuqizuar nga Ligji nr. 71/2020
- ✓ Udhëzim Nr. 81, datë 6.3.2020 “Për klasifikimin e objekteve, sipas rrezikshmërisë nga zjarri, procedurat e shqyrtimit dhe të miratimit të projektit të mbrojtjes nga zjarri dhe shpëtimin, si dhe dhënia e certifikatës së sigurisë nga zjarri”, në mbështetje të ligjit nr. 152/2015, "Për shërbimin e mbrojtjes nga zjarri dhe shpëtimin"
- ✓ VKM nr. 418, datë 27.5.2020 “ Për miratimin e dokumentit të politikave strategjike dhe të planit kombëtar për menaxhimin e integruar të mbetjeve, 2020–2035”
- ✓ VKM nr. 171, datë 27.03.2019 të Këshillit të Ministrave “Për miratimin e rregullores “Për kushtet dhe kriteret e ushtrimit të veprimtarisë së stacionit të plazhit”, i ndryshuar
- ✓ Udhëzimi nr. 1, datë 16.06.2011 “Për disa ndryshime në udhëzimin nr. 3, datë 15.02.2001 të KM “Për mbikqyrjen dhe kolaudimin e punimeve të ndërtimit”, të ndryshuar, pika 4.
- ✓ Udhëzim i Ministrit të Financave Nr.1, datë 12.1.2007 “Për përcaktimin e veprimtarive që trajtohen si veprimtari, tregtare apo shërbimi, ambulante si dhe procedurat e regjistrimit të tyre në organin tatimor”;
- ✓ Udhëzim i Ministrit të Financave Nr.32, datë 31.12.2013, "Për tatimin e thjeshtuar mbi fitimin e biznesit të vogël", i ndryshuar.
- ✓ Udhëzim i Ministrit të Financave Nr.26, datë 4.09.2008, "Për taksat kombëtare", i ndryshuar.
- ✓ Udhëzim i Përbashkët (Ministri i Financave dhe Ministri i Drejtësisë) Nr. 655/1, datë 06.02.2007 “Për Përcaktimin e Uniformitetit të Standardeve Procedurale dhe të Raportimit të Sistemit të taksës Vendore “;
- ✓ Udhëzim i Ministrit të Zhvillimit Ekonomik, Turizmit, Tregtisë dhe Sipërmarrjes nr. 6756, datë 3.9.2015 “Për zbatimin e vendimin të Këshillit të Ministrave nr. 54, datë 5.2.2014 “Për përcaktimin e kriterëve, të procedurës dhe të mënyrës së dhënies me qira, enfitëozë apo kontrata të tjera të pasurisë shtetërore”, i ndryshuar;
- ✓ Udhëzim nr.30, datë 27.12.2011, "Për Menaxhimin e Aktiveve në Njësitë e Sektorit Publik", i ndryshuar;
- ✓ Udhëzuesi i Ministrit për Çështjet Vendore nr 541/1, date 31.12.2015 “Udhëzues për zbatimin e VKM nr.1108 dat.30.12.2015 "Për transferimin nga MBZHRAU tek bashkitë, të infrastrukturës së ujitjes dhe kullimit, të personelit dhe të aseteve të luajtshme dhe të paluajtshme”;
- ✓ Urdhëri i Ministrisë së Bujqësisë dhe Zhvillimit Rural, nr 189, datë 04.05.2018 “Për miratimin e certifikatës shëndetësore veterinarë për mishin e kafshëve të llojit gjedh, të imta, derra të therura në thertore”
- ✓ Urdhëri i Ministrisë së Bujqësisë dhe Zhvillimit Rural, nr 190, datë 04.05.2018 “Për miratimin e certifikatës shëndetësore veterinarë që shoqëron lëvizjen dhe transportin e ngarkesave me lëkurë dhe produkte me origjinë shtazore jo për konsum njerëzor”.

## B. Paketa Fiskale

### Kapitulli I: Taksat vendore

Ky kapitull trajton taksat vendore në mënyrë nominale duke u nisur nga elementët:

- Lloji, baza e taksueshme, kategorizimet dhe nënkategorizimet, këstet e pagimit, koha e kryerjes së tyre, kushtet lehtësuese, strukturat përgjegjëse për vjeljen e detyrimeve dhe agjentët tatimorë.

#### I.1 Tatim i thjeshtuar mbi fitimin e biznesit të vogël

Shkalla tatimore e aplikueshme mbi fitimin e tatueshëm për tatimpaguesit që i nënshtrohen tatimit të thjeshtuar mbi fitimin e biznesit të vogël, me qarkullim vjetor nga 0 (zero) deri në 8 (tetë) milionë lekë, është 0 (zero).

Tabelë 2. Nivelet e tatimit të thjeshtuar mbi fitimin për biznesin e vogël

I.1 Shkalla Tatimore <sup>1</sup>	Njësia	Niveli ligjor i Tatimit	
		NjA	NjA të tjera
		Shkodër	
A Me qarkullim vjetor nga 0 - 8.000.000 Lekë	Lekë/vit	0	0

**Strukturat përgjegjëse për vjeljen e taksës/tatimit:** Drejtoria Rajonale Tatimore, në rolin e agentit tatimor, është e ngarkuar me vlerësimin, mbledhjen, kontrollin, arkëtimin dhe transferimin në llogaritë e buxhetit të qeverisjes vendore të të ardhurave nga tatimi i thjeshtuar mbi fitimin e biznesit të vogël.

<sup>2</sup>Administrata Tatimore Qendrore transferon të ardhurat nga tatimi i thjeshtuar mbi fitimin e biznesit të vogël në llogari të bashkive, ku ka vendndodhjen biznesi i taksueshëm, brenda datës 10 të muajit pasardhës, kur janë arkëtuar tatimet. Administrata Tatimore Qendrore, për shërbimin që kryen, merr një komision. Ky komision llogaritet në përqindje të shumës së tatimit që kanë arkëtuar dhe kanë transferuar në buxhetin e njësive të qeverisjes vendore, i cili është në masën 1 për qind dhe derdhet në llogari të Administratës Tatimore Qendrore. Komisioni kalon në llogari të Buxhetit të Shtetit, në bazë të legjislacionit në fuqi mbi

<sup>1</sup> Ndryshuar me efekt nga 1 Janari 2021 me Ligj Nr. 122/2020

<sup>2</sup> Shfuqizuar me efekt nga 1 Janari 2021 me Ligj Nr. 122/2020



përdorimin e të ardhurave dytësore, të krijuara në institucionet buxhetore dhe për mbulimin e kostove të “Pullave të tatimit”

## I.2 Taksa mbi pasurinë e paluajtshme

Taksës mbi pasurinë e paluajtshme i nënshtrohen të gjithë personat fizikë ose juridikë, vendas ose të huaj, pronarë apo përdorues të pasurive të mësipërme, në territorin e Republikës së Shqipërisë, pavarësisht nga niveli i shfrytëzimit të këtyre pasurive. Bëjnë përjashtim rastet kur në ligj parashikohet ndryshe. Detyrimin për taksën mbi pasurinë e paluajtshme e ka, sipas rastit, pronari ose bashkëpronari, sipas pjesës që zotëron, apo përdoruesi i pasurisë së paluajtshme, për pasuritë që nuk janë të pajisura me dokumente pronësie.

“Pasuri e paluajtshme” janë trualli, toka bujqësore dhe ndërtesat mbi dhe nën tokë, sipas përcaktimit të Kodit Civil dhe legjislacionit për regjistrimin e pasurive të paluajtshme.

“Kadastra Fiskale” është regjistri qendror i bazës së të dhënave të pasurisë së paluajtshme që shërben për qëllime të administrimit të taksës mbi pasurinë e paluajtshme.

### I.2.1 Taksa mbi ndërtesat

1. **Taksës mbi ndërtesat i nënshtrohen individët, personat fizikë ose juridikë**, vendas apo të huaj, pronarë ose përdorues të pasurive të paluajtshme në territorin e Republikës së Shqipërisë, pavarësisht nga niveli i shfrytëzimit të këtyre ndërtesave, përveç rasteve kur në këtë ligj përcaktohen ndryshe.

2. Taksës mbi ndërtesat i nënshtrohen personat që kanë aplikuar për legalizim të ndërtesës, sipas ligjit “Për legalizimin, urbanizimin dhe integrimin e ndërtimeve pa leje”.

3. Taksës mbi ndërtesat i nënshtrohen zhvilluesit, të cilët nuk arrijnë të mbyllin ndërtimin sipas lejes përkatëse, të lëshuar nga autoriteti i planifikimit. Afati i përlllogaritjes së taksës fillon nga momenti i mbarimit të afatit kohor të përcaktuar në aktin e miratimit të kërkesës për leje ndërtimi.

4. Detyrimi për taksën mbi ndërtesat llogaritet si shumëzim i bazës së taksës me shkallën e taksës mbi ndërtesën.

5. Taksa vendore mbi pasurinë e paluajtshme-ndërtesë llogaritet si detyrim vjetor i taksapaguesit. Pagesa e taksës bëhet çdo muaj apo për periudha më të gjata, në varësi të kategorisë së taksapaguesit, sipas përcaktimeve në vendimin e Këshillit të Ministrave.

### Përjashtohen nga taksa mbi ndërtesat<sup>3</sup>

- a. ndërtesat e banimit, të deklaruara si vendbanim nga kryefamiljarët që përfitojnë vetëm pension pleqërie/pension social, kur familja e tyre përbëhet vetëm nga pensionistë, ose dhe me persona në ngarkim të tyre, që janë të paaftë për punë;
- b. ndërtesat e banimit të kryefamiljarëve që trajtohen me ndihmë ekonomike;

<sup>3</sup>Ligj nr.9865 datë 31.1.2008 “Për ratifikimin e “Marrëveshjes ndërmjet Republikës së Shqipërisë dhe Selisë së Shenjtë për disa çështje ekonomike dhe tatimore”

- c. ndërtesat që përdoren nga komunitetet fetare, në funksion të veprimtarisë së tyre;
- d. ndërtesat kulturore, nën mbrojtje të përkohshme ose të përhershme, për kohën në të cilën deklarohet mbrojtja, sipas legjislacionit në fuqi për monumentet e kulturës dhe/ose trashëgiminë kulturore, të cilat përdoren vetëm për qëllime jofitimprurëse.
- e. ndërtesat e banimit, që shfrytëzohen nga qiramarrësi me qira të paliberalizuara;
- f. banesat sociale në pronësi të bashkive;
- g. pasuritë e paluajtshme-ndërtesa, pronë e subjekteve juridike ose fizike, që në bazë të marrëveshjeve me bashkinë përdoren nga këto të fundit si banesa sociale;
- h. pasuritë në pronësi të shtetit, të kaluara me vendim të Këshillit të Ministrave, nën administrimin e shoqërive publike shtetërore;
- i. pronat e shtetit dhe të njëjësive të qeverisjes vendore, që përdoren për qëllime jofitimprurëse;
- j. strukturat akomoduese “Hotel/Resort me katër dhe pesë yje, status special”, sipas përcaktimit në legjislacionin e fushës së turizmit dhe që janë mbajtës të një marke tregtare të regjistruar dhe njohur ndërkombëtarisht “brand name”;
- k. Janë të përjashtuara nga taksa mbi ndërtesën, ndërtesat në pronësi ose në përdorim të Kishës Katolike, të enteve të saj dhe të institucioneve të saj të para shikuara në Kodin e së Drejtës Kanonike, të themeluara nga autoriteti kompetent kishtar si persona juridikë kishtar ose të njohura si organizata pa qëllim fitimi të Kishës Katolike dhe të regjistruara pranë organeve kompetente shtetërore shqiptare, në rastet kur ato përdoren për ushtrimin e kultit, drejtimin dhe administrimin kishtar, veprimtarinë baritore, humanitare dhe bamirëse, formimin e meshtarëve dhe të rregulltarëve, mësimin e teologjisë dhe të shkencave të tjera kishtarë, si dhe për banimin e mbarështuesve të kultit dhe të personelit fetar dhe laik në shërbim të Kishës.

Përjashtimet e parashikuara në nenin 3 të kësaj Marrëveshjeje nuk do të zbatohen në rast se ndërtesat në të, të përmendura, do të përdoren për veprimtari që kanë qëllim fitimi. Në këtë rast do të zbatohet legjislacioni në fuqi duke mbajtur parasysht tarifën e caktuar prej organeve të pushtetit lokal.

Për ndërtesat dhe ambientet e caktuara për veprimtari edukative dhe shkollore, edhe universitare e pasuniversitare, shoqërore dhe shëndetësore, në pronësi ose në përdorim të enteve dhe të institucioneve të parashikuara në nenin 3 të kësaj Marrëveshjeje, do të zbatohet tarifa e caktuar prej organeve të pushtetit lokal, e cila nuk duhet të jetë më e madhe se tarifa e përcaktuar për organizatat e tjera pa qëllim fitimi që zhvillojnë të njëjtat veprimtari, duke llogaritur vetëm sipërfaqen e ambientit në të cilin zhvillohen veprimtaritë e parashikuara.

### **Baza e taksës**

Baza e taksës mbi ndërtesat është vlera e ndërtesës, që llogaritet në përputhje me metodologjinë dhe procedurat e përcaktuara me vendim të Këshillit të Ministrave. Këshilli i Ministrave, në bazë të vjetërsisë së ndërtesës, mund të specifikojë nënkategori përkatëse.

### **Shkalla e taksës**

Shkalla e taksës mbi ndërtesat, e cila aplikohet si përqindje e bazës së taksës, është si më poshtë:

- a) 0,05% për ndërtesën që përdoret, shfrytëzohet për banim;
- b) 0,2% për ndërtesën që përdoret, shfrytëzohet për veprimtari ekonomike;

c) 30% e shkallës së taksës përkatëse për të gjithë sipërfaqen ndërtimore, për të cilën zhvilluesi është pajisur me leje ndërtimi dhe nuk ka arritur ta përfundojë atë sipas afatit të përcaktuar në aktin e miratimit të kërkesës për leje ndërtimi.

---

Që nga data 01.01.2019 aplikohet nëndarje zonale ku përfshihen të gjitha njësitë administrative (përveç zonës së qytetit dhe zonave të plazhit Velipoje dhe Baks/Rrjoll), për zbatimin e niveleve të shkallës së taksës minus 30 (tridhjetë) për qind për çdo lloj ndërtese.

---

**ÇMIMET MESATARE REFERUESE PËR METËR KATROR SIPËRFAQE NDËRTIMI PËR VLERËSIMIN E VLERËS SË TAKSUESHME PËR BANESAT, ANEKSI 1 A.1.10/45**

---

**SHKODER**

**58,000**

**Lekë/m<sup>2</sup> sipërfaqe shfrytëzimi**

**Çmimet mesatare për metër katror sipërfaqe ndërtimi për ndërtesat që nuk shërbejnë për banim**

a) Çmimi për metër katror sipërfaqe ndërtimi për veprimtari tregtimi dhe shërbimi është 1.5 (një pikë pesë) herë më i lartë se çmimi i sipërfaqeve të banimit. Në këtë kategori do të përfshihen edhe ndërtesa tregtare, ku njëkohësisht realizohen edhe procese të përziera prodhim, tregtim ose/edhe shërbime me pakicë.

b) Çmimi për metër katror sipërfaqe ndërtimi për parkim të mbuluar dhe bodrume është 70 (shtatëdhjetë) për qind e çmimit të sipërfaqeve të apartamenteve të banimit.

<sup>5</sup>c) Çmimi për metër katror sipërfaqe ndërtimi për ambiente parkim i hapur, pishinë e hapur, ambiente sportive të hapura, të tilla si: fusha futbollit, minifutbollit, basketbollit, volejbollit, tenisi, golfi, pista për gara të ndryshme sportive të atletikës, motorike, garave me kuaj e të tjera të ngjashme me to; porte dhe aeroporte të çdo kategorie, për të gjithë sipërfaqen e shtrirë që ato zënë, është 30 (tridhjetë) % e çmimit të sipërfaqeve të apartamenteve të banimit sipas qyteteve, ose sipas njësive administrative për Bashkinë Tiranë.

ç) Çmimi për metër katror sipërfaqe ndërtimi të destinuara për veprimtari industriale, të tilla si: prodhim, përpunim apo magazinim të lëndëve të para, të gjysmëprodukteve apo të produkteve të gatshme industriale, si: fabrika, magazina, depo, silos, magazina frigoriferike të produkteve ushqimore (përfshijë ato të njësive të tregimit dhe të shërbimit), si dhe objektet e tjera të ngjashme me to, është 50 (pesëdhjetë) % e çmimit të sipërfaqeve të banesave të zonës përkatëse, sipas qyteteve ose sipas njësive administrative për Bashkinë Tiranë. Në këtë kategori

---

<sup>4</sup> Shfuqizuar me VKM nr. 144, datë 13.2.2020

<sup>5</sup> Ndryshuar me VKM nr. 144, datë 13.2.2020

*përfshihen dhe ndërtesat që shërbejnë për veprimtari arsimore jopublike të çdo niveli, si dhe ambientet sportive të mbyllura, përfshirë dhe pishinat e mbyllura.”*

d) Çmimi për metër katror sipërfaqe ndërtimi që përdoren për bujqësi dhe blegtori apo veprimtari mbështetëse, si grumbullim, magazinim dhe ruajtje të produkteve bujqësore dhe blegtorale është 30 (tridhjetë) për qind e çmimit të sipërfaqeve të banesave të zonës përkatëse, me përjashtim të përpunimit ushqimor.

e) Për ndërtesat e privatizuara me ligjin nr. 7652, datë 23.12.1992, “Për privatizimin e banesave shtetërore”, të ndryshuar, çmimi për metër katror është 70 (shtatëdhjetë) për qind e çmimit sipas zonave të tabelës, vetëm në rastin e shitjes së parë.

### **Strukturat përgjegjëse për vjeljet e taksës:**

Detyrimi për familjarët shlyhet në bazë mujore si pjesë përbërëse e faturës së shërbimit të furnizimit me ujë ose vetëm për taksat dhe tarifat vendore, pranë Shoqëria Rajonale Ujësujellws Kanalizime Shkodër, në cilësinë e agjentit tatimor. Për shërbimin, agjenti përfiton përkatësisht 2% (dy përqind) të shumës së arkëtuar.

Familjarët, të cilët nuk kanë kontratë me ujësujellësin faturohen direkt nga Drejtoria e të Ardhurave në bashkinë Shkodër, me bazë vjetore.

Detyrimi për biznesin llogaritet nga Drejtoria e të Ardhurave dhe shlyhet pranë çdo banke të nivelit të dytë, në sportelete Posta Shqiptare sh.a dhe sportelet e Unionit Financiar Tiranë, brenda datës 30 qershor të vitit fiskal.

### **I.2.2 Taksa mbi tokën bujqësore**

**Përkufizimi:** “*Tokë bujqësore*” është toka e përcaktuar si e tillë në regjistrin e zyrave të regjistrimit të pasurisë.

**Baza e taksës:** Është sipërfaqja e tokës bujqësore, në hektar, në pronësi apo në përdorim të taksapaguesit. Sipërfaqja e tokës përcaktohet mbi bazën e dokumentave të pronësisë, formularit nr.6, aktit të marrjes së tokës nëpronësi, certifikatës së regjistrimit të tokës. Në rast të mungesës së dokumentacionit të pronësisë, përdoruesi i tokës bujqësore bën një vetëdeklarim të sipërfaqes së tokës bujqësore, pranë bashkisë ku ndodhet toka.

**Niveli i taksës mbi tokën bujqësore** caktohet në Lekë për hektar. Detyrimi i taksës llogaritet si shumëzim i nivelit të taksës me bazën e tatueshme.

Tabelë 3. Niveli i taksës mbi tokën bujqësore

Kategoritë mesatare të tokës bujqësore	Njësia	Niveli i taksës mbi tokën bujqësore	
		Sipas ligjit	Miraturar
I	Lekë/ha/vit	4,200	2,940
II	Lekë/ha/vit	3,500	2,450
III	Lekë/ha/vit	2,800	1,960
IV	Lekë/ha/vit	2,300	1,610
V	Lekë/ha/vit	1,900	1,330
VI	Lekë/ha/vit	1,600	1,120
VII - X	Lekë/ha/vit	1,400	980

**Detyrimi për pagesë:** Detyrimi për taksën mbi tokën bujqësore është vjetor. Detyrimi llogaritet nga Drejtoria e të Ardhurave dhe për familjarët shlyhet në bazë mujore si pjesë përbërëse e faturës së shërbimit të furnizimit me ujë pranë Shoqëria Rajonale Ujwsjellws Kanalizime Shkodër, në cilësinë e agentit tatimor. Për shërbimin, agjenti përfiton përkatësisht 2% (dy përqind) të shumës së arkëtuar. Familjarët, të cilët nuk kanë kontratë me ujësjellësin faturohen direkt nga Drejtoria e të Ardhurave në bashkinë Shkodër, me bazë vjetore.

Detyrimi për biznesin llogaritet nga Drejtoria e të Ardhurave dhe shlyhet pranë çdo banke të nivelit të dytë, në sportelet e Posta Shqiptare sh.a dhe sportelet e Unionit Financiar Tiranë, brenda datës 30 qershor të vitit fiskal.

**Përfjashtime:** Përfjashtohen nga taksa, tokat bujqësore, që mbillen me kultura drufrutore dhe vreshtari për pesë vitet e para nga çasti i mbjelljes.

**Strukturat përgjegjëse për vjeljen e taksës:** Struktura e ngarkuar për llogaritjen e taksës mbi tokën bujqësore, për të gjitha kategoritë, është Drejtoria përgjegjëse për të ardhurat pranë Bashkisë Shkodër.

Ngarkohet Drejtoria e Bujqësisë, Zhvillimit rural dhe trajtimit të AMTP, për vlerësimin e kategorisë së tokës si dhe saktësimin dhe verifikimin e periudhës së mbjelljes me kultura drufrutore dhe vreshtari, për çdo fermer/fermë.

Ngarkohet Drejtoria e Bujqësisë, Zhvillimit rural dhe trajtimit të AMTP, për përcaktimin e sipërfaqes në pronësi sipas personave, duke pasqyruar dhe ndryshimet e herëpashershme, duke ia përcjellë këtë informacion me shkrim Drejtorisë përgjegjëse për të ardhurat për llogaritjen e detyrimit.

### I.2.3 Taksa mbi truallin

**Baza e taksës:** Është sipërfaqja e truallit, në metër katror, në pronësi apo përdorim të taksapaguesit. Sipërfaqja e truallit në pronësi përcaktohet sipas dokumenteve që e vërtetojnë atë. Në rast të mungesës së dokumentacionit të pronësisë, përdoruesi i truallit bën një vetëdeklarim të sipërfaqes së truallit në përdorim, pranë bashkisë ku ndodhet trualli.

Niveli i taksës mbi truallin paraqitet si më poshtë:

Tabelë 4. Niveli i taksës mbi truallin

Taksa mbi truallin	Njësia	Niveli i taksës mbi truallin
		Sipas ligjit
Për qëllime banimi nga individët	Lekë/m <sup>2</sup> /vit	0,42
Për qëllime biznesi	Lekë/m <sup>2</sup> /vit	18

**Detyrimi për pagesë:** Detyrimi për taksën mbi truallin është vjetor. Drejtoria përgjegjëse për të ardhurat kryen llogaritjen në bazë të sipërfaqes dhe vlerës së taksës sipas tabelës dhe klasifikimit më sipër.

### Strukturat përgjegjëse për vjeljen e taksës :

Detyrimi për familjarët shlyhet si pjesë përbërëse e faturës së shërbimit të furnizimit me ujë nga Shoqëria Rajonale Ujwsjellws Kanalizime Shkodër, në cilësinë e agjentit tatimor. Për shërbimin, agjenti përfiton përkatësisht 2% (dy përqind) të shumës së arkëtuar.

Familjarët, të cilët nuk kanë kontratë me ujësjellësin, faturohen direkt nga Drejtoria e të Ardhurave në Bashkinë Shkodër, me bazë vjetore.

Detyrimi për biznesin llogaritet nga Drejtoria përgjegjëse për të ardhurat dhe shlyhet pranë çdo banke të nivelit të dytë, në sportelet e Posta Shqiptare sh.a dhe sportelet e Unionit Financiar Tiranë, brenda datës 30 qershor të vitit fiskal.

### Vërtetimi i pronësisë për efekt të detyrimit për pagimin e taksave

Për efekt të detyrimit për pagimin e taksave të taksapaguesit, zyrat e taksave të bashkisë dhe të njohin dokumentet e vërtetimit të pronësisë, sipas regjistrimit të zyrave të regjistrimit të pasurive të paluajtshme. Zyrat e regjistrimit të pasurive të paluajtshme u japin të dhëna, pa shpërblim, bashkive dhe për pasuritë e paluajtshme të regjistruara pranë tyre. Zyrat e regjistrimit të pasurive të paluajtshme njoftojnë rregullisht, çdo 3 muaj, bashkitë dhe Drejtorinë e Përgjithshme të Taksës së Pasurisë për regjistrimet e reja të kryera dhe ndryshimet e gjendjes së pronave. Nëse prona nuk është e regjistruar në regjistrin e pasurisë së paluajtshme, për efekt të detyrimit për pagimin e taksës nga taksapaguesit, zyrat e taksave të bashkisë, për vërtetim pronësie njohin vërtetimin e pronësisë, vendimet e komisionit të kthimit dhe kompensimit të pronës, vendimet e privatizimit ose dokumentet e tjera, të lëshuara nga organet përkatëse shtetërore, në përputhje me legjislacionin përkatës.

### I.3. Taksa e fjetjes në hotel

**Përkufizimi:** Strukturat akomoduese do të përfshijnë kategoritë si më poshtë: a)“Bujtinë”; b)“Fjetinë” (Hostel); c)“Kamping”; ç)“Hotel”; d)“Motel”; dh)“Resort”; e)“Qendër kurative”; ë)“Fjetje dhe mëngjes” (B&B).

Secila kategori e strukturave akomoduese klasifikohet me sistem të veçantë, e shoqëruar me shenjat dalluese përkatëse, sipas përcaktimit të mëposhtëm: “Bujtinë”Standard, “Fjetinë”Standard, Komfort; “Kamping”Standard, “Hotel” dy yje, tre yje, katër yje, pesë yje;

“Motel”Standard, Komfort, Superior; “Resort” tre yje, katër yje, pesë yje; “Qendër kurative” dy yje, tre yje, katër yje, pesë yje; “Fjetje dhe mëngjes” (B&B)Standard, Komfort, Superior.

**Baza e taksës:** Është numri i netëve të qëndruara në hotel për person.

Niveli i taksës së fjetjes në hotel paraqitet si më poshtë:

Tabelë 5. Taksa e fjetjes në hotel

Taksa e fjetjes në hotel	Njësia	Niveli i taksës së fjetjes në hotel
Hotel me 4-5 yje	Lekë/natë qëndrimi/për person	175
Hotel nën 4 yje, motel, hostel, bujtinë, si dhe çdo njësi tjetër akomoduese të ngjashme me to, sipas përcaktimeve të ligjit për turizmin	Lekë/natë qëndrimi/për person	70

**Detyrimi dhe kështet e pagimit:** Detyrimi për taksën llogaritet si shumëzim i nivelit të taksës së vendosur nga bashkia, për natë qëndrimi, me numrin e netëve të qëndrimit në hotel.

Detyrimi për taksën i takon klientit që strehohet në hotel, detyrim i cili mbahet nga hoteli për llogari të bashkisë, në territorin e së cilës ndodhet hoteli. Në faturën e hotelit shënohet çmimi i fjetjes dhe mbi të vlera e taksës.

Derdhja e të ardhurave për këtë taksë nga hoteli në favor të bashkisë, në juridiksionin e së cilës ndodhet vendndodhja e tij, bëhet brenda datës 5 të muajit pasardhës.

**Strukturat përgjegjëse për vjeljen e taksës:** Struktura për vjeljen e taksës së fjetjes në hotel është Drejtoria përgjegjëse për të ardhurat.

#### I.4. Taksa e ndikimit në infrastrukturë nga ndërtimet e reja

**Baza e taksës:** Baza e taksës është vlera në Lekë e investimit të ri që kërkohet të kryhet sipas preventivit, ose vlera në Lekë e çmimit të shitjes për metër katror të investimit të ri. Klasifikimi si investim i ri përcaktohet në përputhje me legjislacionin në fuqi për dhënien e lejes së ndërtimit.

**Niveli i taksës së ndikimit në infrastrukturë** sipas kategorive dhe nënkategorive për klasifikimin e investimeve, është si më poshtë:

Bazuar në ligjin nr. Ligji nr.9632, datë 30.10.2006 “Për sistemin e taksave vendore” i ndryshuar, neni 27, pika 2, përcaktohet : “Në rastin e ndërtimeve të destinuara për qëllime banimi apo për njësi tregtimi dhe shërbimi, të cilat kryhen nga shoqëri ndërtimi, shkalla e taksës së ndikimit në infrastrukturë është në masën 4 (katër) për qind deri 8 (tetë) për qind të çmimit të shitjes për metër katror. Në këtë kategori investimesh përfshihen edhe ndërtimet zëvendësuese për qëllime banimi, të kushtëzuara për t’u ndërtuar si shkak i zbatimit të një kontrate koncensionare, e cila prek banesat ekzistuese. gjithashtu, në këtë kategori përfshihen edhe ndërtimet e destinuara për qendra tregtare apo të biznesit”...

#### ZONA 1:

- Qendra Historike e Fshatit Theth Shkodër e të Zonës së Mbrojtur përreth saj, miratuar me VKM nr.733, datë 8.12.2017, e cila njëkohësisht ka statusin zonë e mbrojtur Alpet e Shqipërisë, Park Kombëtar, miratuar me Vendimin e Këshillit Kombëtar të Territorit Nr. 10, datë 28.12.2020, si dhe Zonë me Përparësi Zhvillimin e Turizmit, miratuar me Vendim të Këshillit Kombëtar të Territorit nr.1, datë 26.7.2018;
- Qendra Historike e qytetit të Shkodrës dhe Zonës Mbrojtëse përreth saj, miratuar me VKM Nr.771, datë 30.9.2020;
- Bregu Perendimor i Liqenit të Shkodrës, zona Shiroke-Zogaj, e cila ka statusin Zonë me Përparësi Zhvillimin e Turizmit, miratuar me Vendim të Këshillit Kombëtar të Territorit nr.1, datë 26.7.2018, si dhe Zonë e Mbrojtur Liqeni i Shkodrës- Park Natyror/Rezerve Natyrore e Menaxhuar , miratuar me Vendimin e KKT-së Nr. 10, datë 28.12.2020;
- Velipoja, Zonë me Përparësi Zhvillimin e Turizmit, miratuar me Vendim të Këshillit Kombëtar të Territorit nr.1, datë 26.7.2018, si dhe pjesë e Brezit Bregdetar;
- Baks – Rrjoll, zonë e mbrojtur Lumi i Bunës-Velipojë, Peisazh Toksor e Ujor i Mbrojtur, miratuar me Vendimin e KKT-së Nr. 10, datë 28.12.2020, Zonë me Përparësi Zhvillimin e Turizmit, miratuar me Vendim të Këshillit Kombëtar të Territorit nr.1, datë 26.7.2018, pjese e Brezit Bregdetare, si dhe Planit të Detajuar për Zonën me Rëndësi Kombëtare (PDZRK) Baks-Rrojll dhe Rana e Hedhun-Port Shëngjin miratuar me Vendim Nr.1, datë 28.12.2020 të Këshillit Kombëtar të Territorit.

ZONA 2 – Qytet Shkodër, duke përfshirë zonat e sipërcituara.

ZONA 3- Njesit administrative të territorit të Bashkisë Shkodër, duke përfshirë zonat e sipërcituara.

*Në zonën 1*, referur statusit që këto zona kanë shkalla e taksës së ndikimit në infrastrukturë propozohet në masën 8 (tetë) për qind.

*Në zonën 2*, që përfshinë qytetin, shkalla e taksës së ndikimit në infrastrukturë është paraqitur 2 (dy) për qind me e ulët se zona 1, duke propozuar në këtë zonë shkallën e taksës së ndikimit në infrastrukturë në masën 6 (gjashtë) për qind.

*Në zonën 3*, shkalla e taksës së ndikimit në infrastrukturë propozohet e pandryshuar duke ruajtur masën 4 (katër) për qind.

Diferencimi në 3 (tre) zona ka për qëllim t'i japë një mundësi reale Bashkisë Shkodër për të realizuar një politikë nxitëse/shkurajuese për zhvillim e zonave të caktuara të qytetit, por njëkohësisht dhe diferencimin referuar statusit dhe rëndësisë që këto zona kanë. Në rast se projekt propozimi shtrihet në dy zona do të merret për qindja e zonës ku parcela që zhvillohet ka më shumë se 50% të sipërfaqes.

Niveli i rikonceptuar i jep mundësi Bashkisë Shkodër për të investuar në infrastrukturë duke ju përgjigjur në këtë mënyrë ndërtimeve të reja dhe zonave të reja zhvillimore.



Tabelë 6. Niveli i taksës së ndikimit në infrastrukturë

TAKSË NDIKIMI NË INFRASTRUKTURË

Nr	Llojet e ndërtimeve dhe investimeve	Sipas ligjit, Në % të çmimit të shitjes për m <sup>2</sup>	Propozohet në %; Zona 1 (Sipas hartës)	Propozohet në %; Zona 2 (Sipas hartës)	Propozohet në %; Zona 3 (Sipas hartës)
1	Ndërtime të destinuara për qëllimebanimi apo për njësi tregtimi dheshërbimi, të cilat kryhen nga shoqëri ndërtimi, gjithashtu ndërtimet zëvendësuese për qëllime banimi, të kushtëzuara për t'u ndërtuar si shkak i zbatimit të një kontrate koncesionare, e cila prek banesat ekzistuese, si dhe ndërtimet e destinuara për qendra tregtare apo të biznesit.	4 - 8	8	6	4
2	Ndërtesa, më shumë se një ndërtim pa leje, në proces legalizimi (ndërtesa të dyta).	4 - 8	8	6	4

**Baza e taksës:** Baza e taksës është vlera në Lekë për metër katror e çmimit të shitjes së ndërtimeve për qëllime banimi apo të njërive të tregtimit dhe shërbimit. Çmimi i shitjes për metër katror bazohet në vlerën referuese të vlerës së tregut, sipas përcaktimeve të nxjerra me akt të Këshillit të Ministrave.

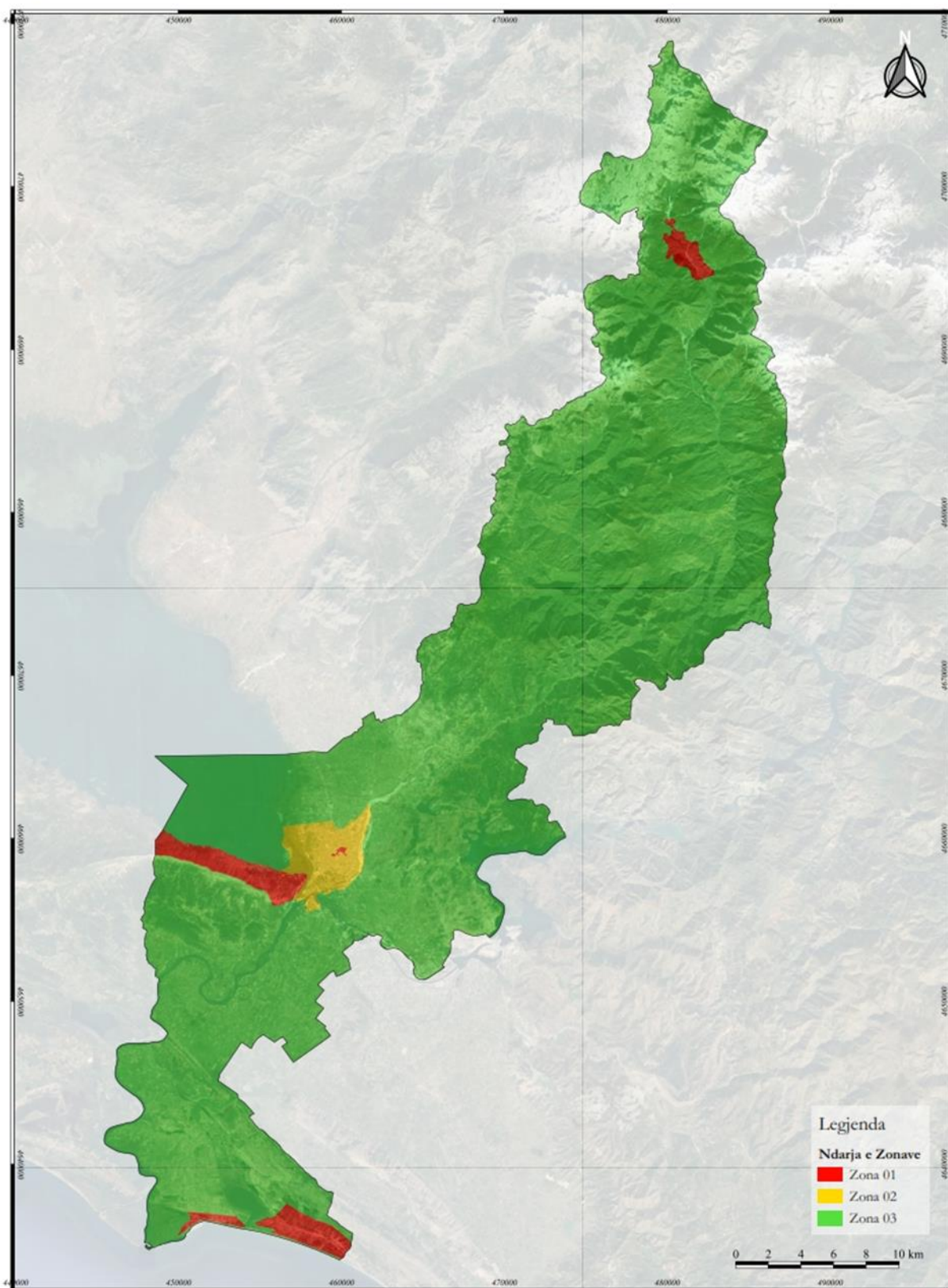

## Ndryshime në tabelën 7 Llojet e ndërtimeve dhe investimeve të ndryshme nga ato të përcaktuara më sipër

### Baza ligjore e ndryshuar:

- Ligjit Nr. 67/2023 “Për disa ndryshime në ligjin nr. 9632, datë 30.10.2006, “Për sistemin e taksave vendore”, të ndryshuar, Neni 27 pika 3

Në paketën fiskale aktuale, **Niveli i taksës së ndikimit në infrastrukturë** Për ndërtime që destinohen për përdorim në sektorin e turizmit, të industrisë, të bujqësisë, të ndërtimeve individuale për qëllime të përdorimit vetjak nga individët, të ndërtuara nga vetë individi apo me sipërmarrës, si dhe të ndërtimeve për qëllime publike sipas ligjit është nga 1-3% dhe e miratuar me per Shkdoer, Velipoje dhe Rrethina 3 % ndersa per Nja te tjera 2% . Ndryshimet e reja ligjore percaktojne qe :

*Neni 27 pika 3*

*1. Në shkronjën “a” fjala “bujqësore” hiqet.*

*2. Pas shkronjës “a” shtohet shkronja “a/1” me këtë përmbajtje: “a/1. Për ndërtimin e strukturave që destinohen për përdorim në sektorin bujqësor dhe blegtoral dhe për objektet sportive sipas përcaktimeve në legjislacionin në fuqi për sportin, taksa e ndikimit në infrastrukturë është jo më shumë se 1 (një) për qind e vlerës së investimit, ndërsa për Bashkinë e Tiranës është jo më shumë se 2 (dy) për qind e saj.”*

Për rrjedhojë, për të saktësuar tarifimin e kësaj kategorie, është bërë saktësimi në tabelën përkatëse të taksës së ndikimit në infrastrukturë , si më poshtë:

tabela 7 Llojet e ndërtimeve dhe investimeve të ndryshme nga ato të përcaktuara më sipër

Nr.	Llojet e ndërtimeve dhe investimeve(ndërtime të ndryshme nga ato të përcaktuara më sipër)	Niveli i taksës së ndikimit në infrastrukturë		
		Sipas ligjit	Propozohet në %	
		Në % të vlerës së investimit	NjA Shkodër, Velipojë, Rrethina	NjA të tjera
1	Për ndërtime që destinohen për përdorim në sektorin e turizmit, të industrisë, të ndërtimeve individuale për qëllime të përdorimit vetjak nga individët, të ndërtuara nga vetë individi apo me sipërmarrës, si dhe të ndërtimeve për qëllime publike.	1 – 3	3	2



2	Për ndërtimin e strukturave që destinohen për përdorim në sektorin bujqësor dhe blegtoral dhe për objektet sportive sipas përcaktimeve në legjislacionin në fuqi për sportin	1	1	1
3	Ndërtesa, më shumë se një ndërtim pa leje, në proces legalizimi (ndërtesa të dyta)	1 - 3	3	2
4	Për projekte të infrastrukturës, për ndërtimin e rrugëve kombëtare, të porteve, të aeroporteve, të tuneleve, të digave, të ndërtimit të infrastrukturës në energji, përfshirë makineritë dhe pajisjet për këto projekte.	0.1 por jo më pak se kostoja e rehabilitimit të infrastrukturës së dëmtuar, kur kjo kosto nuk është përfshirë në preventivin e investimit;	0.1 por jo më pak se kostoja e rehabilitimit të infrastrukturës së dëmtuar, kur kjo kosto nuk është përfshirë në preventivin e investimit;	0.1 por jo më pak se kostoja e rehabilitimit të infrastrukturës së dëmtuar, kur kjo kosto nuk është përfshirë në preventivin e investimit;
5	Ndërtimet e reja të cilat janë në proces legalizimi	0.5	0.5	0.5

**Baza e taksës:** niveli i taksës shprehet si përqindje e vlerës së investimit.

**Detyrimi i pagesës:** Detyrimi për taksën i takon investitorit.

Përlllogaritja e detyrimit nga taksa do të bëhet, duke aplikuar përqindjet përkatëse sipas kategorisë, ndaj vlerës së investimit për sipërfaqe respektive.

**Strukturat përgjegjëse për vjeljet e taksës:** Struktura e ngarkuar për vjeljen e taksës është Drejtoria përgjegjëse për të ardhurat pranë Bashkisë Shkodër.

### **Kontributi i sektorit privat në krijimin e fondit publik të banesave sociale**

1. Çdo subjekt privat që, pas hyrjes në fuqi të këtij ligji, aplikon për leje zhvillimi dhe ndërtimi për ndërtime me sipërfaqe ndërtimore banimi mbi 2 000 metra katrorë, siguron kalimin pa shpërblim të të paktën 3 për qind të sipërfaqes funksionale, me kushtet e një strehimi të përshtatshëm, në favor të fondit publik të banesave sociale. Kjo sipërfaqe, në rast pamundësie për t'u dhënë në sipërfaqen ndërtimore të banimit që ndërtohet, mund të jepet në një sipërfaqe tjetër ndërtimore banimi. Kontrata që nënshkruhet mes palëve për kalimin e sipërfaqes ndërtimore në favor të fondit publik të banesave sociale, regjistrohet në Zyrën e Regjistrimit të Pasurive të Paluajtshme.

2. Nëse një subjekt që aplikon për leje zhvillimore për ndërtim banese, për efekt përfitimi, kërkon rritje të intensitetit të ndërtimit, në përputhje me standardet e miratuara në planin vendor dhe vetëm atëherë kur bashkia ka miratuar një plan vendor, atij mund t'i akordohet shtesa në intensitet përkundëjt përfitimit të një sipërfaqeje ndërtimi në favor të bashkisë, për strehim



social, sipas parashikimeve të legjislacionit në fuqi për planifikimin dhe zhvillimin e territorit<sup>6</sup>.

**Kushte lehtësuese:**Në rast të zbatimit të një projekti të veçantë për efikasitetin e energjisë urbane<sup>7</sup>, projekti verifikohet dhe nëse është zbatuar me përpikmëri, atëherë subjektit i rimbursohet taksa e paguar mbi nivelin minimal të përcaktuar me ligj.

<sup>6</sup>Sipas përcaktimeve në Ligjin Nr. 22/2018 “Për strehimin social”

<sup>7</sup>Sipas përcaktimeve në Ligjin Nr 107/2014 “Për planifikimin dhe zhvillimin e territorit”;



### **Përjashtime:**

Përjashtohen nga pagesa e kësaj takse investimet e kryera për ndërtimin e strukturave akomoduese “Hotel/Resort me pesë yje, status special”, sipas përcaktimit në legjislacionin e fushës së turizmit dhe që janë mbajtës të një marke tregtare të regjistruar dhe njohur ndërkombëtarisht “brand name”.

Përjashtohen nga pagesa e kësaj takse edhe investimet e subjekteve, të cilat zhvillojnë veprimtari pritëse të certifikuar si “agroturizëm”, sipas legjislacionit në fuqi në fushën e turizmit.

Përjashtohen<sup>8</sup> nga pagesa e kësaj takse investimet për rindërtimin, riparimin apo restaurimin e ndërtesave të destinuara për qëllime banimi, të dëmtuara si pasojë e fatkeqësive natyrore, sipas përkufizimit të dhënë në legjislacionin në fuqi për mbrojtjen civile. Kushtet, rregullat dhe dokumentet që shoqërojnë kërkesën për përjashtimin nga detyrimi për pagesën e taksës së ndikimit në infrastrukturë, sipas kësaj pike, përcaktohen me vendim të Këshillit të Ministrave.

Në rastet kur investitor është Bashkia, kjo taksë nuk aplikohet.

<sup>9</sup>Nga pagesa e kësaj takse përjashtohen edhe investimet në kuadër të programeve të rindërtimit, sipas dispozitave të ligjit, për përballimin e pasojave të fatkeqësisë natyrore.

<sup>10</sup>Përjashtohen nga pagesa e kësaj takse ndërtimi i objekteve të reja, ndërtesat në pronësi ose në përdorim të Komunitetit Mysliman të Shqipërisë, ose të personave juridikë të themeluar prej tij të regjistruara pranë organeve kompetente shtetërore, në rastet kur ato përdoren pa qëllim fitimi për ushtrimin e besimit, drejtimin dhe administrimin fetar, veprimtarinë fetare, humanitare e bamirëse, formimin e klerikëve, mësimin e teologjisë dhe shkencave të tjera fetare, si dhe të personelit fetar dhe laik në shërbim të Komunitetit Mysliman të Shqipërisë sipas përcaktimit të legjislacionit në fuqi.<sup>11</sup>

Nga pagesa e kësaj takse përjashtohen edhe investimet në kuadër të programeve të rindërtimit, sipas dispozitave të ligjit, për përballimin e pasojave të fatkeqësisë natyrore.

**Strukturat përgjegjëse për vjeljet e taksës:** Struktura e ngarkuar për llogaritjen e pagesës së taksës së ndikimit në infrastrukturë nga ndërtimet e reja është Drejtoria e Kontrollit të Zhvillimit të Territorit, e cila përcjell informacionin tek Drejtoria përgjegjëse për të ardhurat.

---

<sup>8</sup>Me Aktin Normativ Nr. 3, datë 2.10.2019 është shtuar përjashtimi për taksën e ndikimit në infrastrukturë:

Përjashtohen nga pagesa e kësaj takse investimet për rindërtimin, riparimin apo restaurimin e ndërtesave të destinuara për qëllime banimi, të dëmtuara si pasojë e fatkeqësive natyrore, sipas përkufizimit të dhënë në legjislacionin në fuqi për mbrojtjen civile. Kushtet, rregullat dhe dokumentet që shoqërojnë kërkesën për përjashtimin nga detyrimi për pagesën e taksës së ndikimit në infrastrukturë, sipas kësaj pike, përcaktohen me vendim të Këshillit të Ministrave.

<sup>9</sup> AKT NORMATIV Nr. 19, datë 23.4.2020 “Për disa shtesa dhe ndryshime në ligjin nr.9632, datë 30.10.2006, “Për sistemin e taksave vendore”, të ndryshuar

<sup>10</sup> Ligji nr.10056, dt 22.1.2009 “Për ratifikimin e “Marrëveshjes ndërmjet Këshillit të Ministrave të Republikës së Shqipërisë dhe Komunitetit Mysliman të Shqipërisë për rregullimin e marrëdhënieve të ndërsjella”

<sup>11</sup> Shtuar me Aktin Normativ Nr. 19, datë 23.04.2020

Të gjithë investitorët (individë, persona fizik, OJF, subjektet ndërtuese, etj) do të pajisen me lejen e ndërtimit pranë Bashkisë Shkodër, vetëm pasi:

- të kenë paguar taksën e ndikimit në infrastrukturë dhe detyrimet përkatëse për tarifën e pastrimit për kantierin e ndërtimit;
- për ndërtime me sipërfaqe ndërtimore banimi mbi 2 000 metra katrorë, përveç shlyerjes së detyrimeve të mësipërme, duhet edhe të kenë nënshkruar kontratën me Bashkinë Shkodër për fondin e banesave sociale.

Të gjithë individët, persona fizik, OJF, subjektet ndërtuese, etj, do të pajisen me deklaratën paraprake të punimeve pranë Bashkisë Shkodër, vetëm pasi të kenë paguar tarifën e pastrimit për kantierin e ndërtimit.

### **I.5. Garancia financiare për subjektet fizike/juridike, kërkues i lejes për ndërtimin, riparimin, restaurimin apo shembjen e objektit:**

**Garancia financiare:** Në mbështetje të pikës 10 te VKM-se Nr. 575, datë 24.6.2015 “Për miratimin e kërkesave për menaxhimin e mbetjeve inerte”, subjekti fizik/juridik, kërkues i lejes për ndërtimin, riparimin, restaurimin apo shembjen e objektit, përpara marrjes së lejes së ndërtimit duhet të depozitojë një garanci financiare për llogari të NJQV-së, e cila nuk do të jetë më e vogël se 3% e vlerës së strukturës së objektit dhe përcaktohet me vendim të këshillit të NJQV-së.

Njësitë e qeverisjes vendore, më konkretisht Drejtoria e Kontrollit të Zhvillimit të Territorit, në dokumentacionin e lëshimit të lejes për projektin e ndërtimit, riparimit, restaurimit apo shembjes, përcaktojnë se personi fizik ose juridik, të cilit i është dhënë leja për realizimin e projektit, duhet të provojë me dokumentacionin e nevojshëm përmbushjen e kërkesave sipas VKM Nr. 575, brenda 30 (tridhjetë) ditëve nga data e përfundimit të projektit të ndërtimit, riparimit, restaurimit apo prishjes së objektit, i cili krijon mbetje inerte.

Garancia financiare i kthehet subjektit fizik/juridik pa interes nga Bashkia, e cila ka lëshuar lejen e ndërtimit, pasi të provojë se mbetjet inerte janë dorëzuar, sipas pikave 4, 5 dhe 6, të VKM Nr. 575 në landfillin ose në venddepozitim të përkohshëm të përcaktuar nga Bashkia. Në rast të mospërmbushjes së kushteve të sipërpërmendura, Bashkia konfiskon garancinë financiare.

**Strukturat përgjegjëse për vjeljen e detyrimit:** Struktura e ngarkuar për llogaritjen e pagesës së garancisë financiare është Drejtoria e Kontrollit të Zhvillimit të Territorit.

Struktura e ngarkuar për vjeljen e detyrimit është Drejtoria përgjegjëse për të ardhurat pranë Bashkisë Shkodër.

### **I.6. Taksa mbi kalimin e të drejtës së pronësisë për pasuritë e paluajtshme**

**Baza e taksës** mbi kalimin e së drejtës së pronësisë *për ndërtesat* është sipërfaqja e ndërtimit, pronësia e së cilës transferohet. Baza e taksës për kalimin e së drejtës së pronësisë *për pasuritë*

e tjera të paluajtshme është vlera e shitjes së tyre. Niveli i taksës përcaktohet në përqindje dhe niveli tregues i taksës është 2%. Detyrimi tatimor llogaritet si shumëzim i nivelit të taksës me bazën e tij.

**Niveli i taksës:**Taksa mbi kalimin e së drejtës së pronësisë për pasuritë e paluajtshme vendoset në çastin e kalimit të së drejtës së pronësisë mbi to.

Tabelë 8. Taksa mbi kalimin e së drejtës së pronësisë për pasuritë e paluajtshme

Kategoritë e ndërtesave	Njësia	Bashkia Shkodër
Ndërtesa banimi	Lekë/m <sup>2</sup>	300
Ndërtesat e tjera për tregti dhe shërbime	Lekë/m <sup>2</sup>	700
Ndërtesa të tjera	Lekë/m <sup>2</sup>	500

**Detyrimi për pagesën:** Taksa paguhet nga personi, që kalon të drejtën e pronësisë mbi pasurinë e paluajtshme, para kryerjes së regjistrimit, në përputhje me aktet ligjore në fuqi.

**Mënyra e mbledhjes:**Agjenti tatimor për vjeljen e taksës mbi kalimin e së drejtës së pronësisë për pasuritë e paluajtshme është Agjencia Shtetërore e Kadastrës (ish-Zyra Vendore e Regjistrimit të Pasurive të Paluajtshme), e cila në rolin e agjentit të taksës përfiton 3% të shumës së arkëtuar dhediferencën e derdh për llogari të buxhetit përkatës të bashkisë Shkodër, jo më vonë se data 30 e muajit pasardhës.

**Strukturat përgjegjëse për vjeljen e taksës:**Ngarkohet Drejtoria përgjegjëse për të ardhurat pranë Bashkisë të bëjë rakordimet dhe planifikimin e të ardhurave me Agjencia Shtetërore e Kadastrës (ish-ZRPP).

### **Përjashtime:**

<sup>12</sup>Pasuritë e luajtshme dhe të paluajtshme në pronësi të Kishës Katolike ose të enteve të saj, të përdorura për ushtrimin e kultit, drejtimin dhe administrimin kishtar, veprimtarinë baritore, humanitare dhe bamirëse, formimin e meshtarëve dhe të rregulltarëve, si dhe për banimin e mbarështuesve të kultit dhe të personelit fetar dhe laik në shërbim të Kishës do të përjashtohen nga pagimi i taksës së trashëgimisë ose të kalimit të pasurisë, në rastin e dhurimeve mes Kishës Katolike dhe enteve të saj, ose mes vetë enteve të parashikuara në nenin 3 të kësaj Marrëveshjeje. Destinacioni i pasurive të sipërpërmendura do të provohet me aktet noteriale përkatëse.

<sup>13</sup>Taksa e trashëgimisë ose e kalimit të pasurisë në procesin e regjistrimit të pasurive të luajtshme dhe të paluajtshme të cilat i dhurohen Komunitetit Mysliman të Shqipërisë ose kur ato kalojnë mes entiteteve të vetë Komunitetit Mysliman.

<sup>12</sup>Ligj nr.9865 datë 31.1.2008 “Për ratifikimin e “Marrëveshjes ndërmjet Republikës së Shqipërisë dhe Selisë së Shenjtë për disa çështje ekonomike dhe tatimore”

<sup>13</sup> Ligj nr.10 056 datë 22.1.2009 Për ratifikimin e “Marrëveshjes ndërmjet Këshillit të Ministrave të Republikës së Shqipërisë dhe Komunitetit Mysliman të Shqipërisë për rregullimin e marrëdhënieve të ndërsjella”





## I.7. Taksa e tabelës

**Baza e taksës:** Taksa e tabelës aplikohet për të gjitha subjektet që duhet të vendosin emërtimin e subjektit në pamjen ballore të njësisë ku zhvillojnë veprimtarinë, në hapësira të tjera publike të lejuara ose private, qofshin këto të lëvizshme ose të palëvizshme dhe që shërbejnë për qëllime identifikimi.

Vendosja e tabelës për qëllim identifikimi është detyrim për të gjithë subjektet, me përjashtim të ambulanteve. Drejtoria e Kontrollit të Zhvillimit të Territorit harton planin për vendosjen e mundshme të tabelave për qëllime reklamimi, të thjeshta dhe elektronike.

1. Taksa e tabelës zbatohet për të gjitha subjektet, të cilat vendosin tabela, të lëvizshme apo të palëvizshme, për të identifikuar veprimtarinë e tyre ose për qëllime reklamimi të veprimtarisë së tyre apo dhe për të tretë, që vendosen në pamjen ballore të vendndodhjes së veprimtarisë, ose brenda territorit të përbashkët në qendrat tregtare, ose në hapësira jashtë vendndodhjes së veprimtarisë, qofshin këto publike ose private.

2. Për qëllime të zbatimit të taksës, tabelat kategorizohen në:

a) Tabelë për qëllime identifikimi të veprimtarisë së subjektit, e trupëzuar ose jo, brenda territorit ku zhvillohet veprimtaria dhe që nuk përdoret për të reklamuar veprimtarinë e të tretëve. Në të tilla tabela shënohet emri ose logoja dhe/ose veprimtaria e subjektit. Në rastin e përdorimit të më shumë se një table identifikuese, vetëm njëra do të konsiderohet e tillë.

b) Tabelë për qëllime identifikimi jashtë territorit ku zhvillohet veprimtaria e subjektit në formën dhe përmasat e tabelave për orientim. Këto tabela shërbejnë vetëm si tabela orientuese dhe vendosen jashtë territorit ku zhvillohet aktiviteti, për orientimin e klientelës apo të publikut drejt vendndodhjes së veprimtarisë së subjektit.

c) Tabelë për qëllime reklamimi, e lëvizshme ose e palëvizshme, e vendosur në pamje ballore ose joballore në vendin ku zhvillohet veprimtaria e subjektit, ose në hapësira të përbashkëta në qendrat tregtare, ose në hapësira të tjera publike apo private, si: tarraca, lozha, ballkone, fasada, trotuare, shtylla, mbajtëse ajrore mbi pjesë të rrugëve qytetase apo kombëtare etj., që kanë përmbajtje reklamimi për vete apo të tretët dhe që shërben si reklamë për të njoftuar, për të tërhequr vëmendjen ose për të joshur blerësit.

ç) Tabelë në funksion të ekspozimeve të ndryshme të hapura, panairë, spektakle, stenda reklamuese, banderola etj.

3. Taksa e tabelës është taksë vjetore. Bën përjashtim rasti kur tabela vendoset në funksion të ekspozimeve të ndryshme të hapura, panairë, spektakle, stenda reklamuese, banderola etj., për të cilat taksa llogaritet dhe paguhet vetëm për periudhën kohore të lejes së dhënë nga njëسيا e vetëqeverisjes vendore.

4. Tabela përmban shkronja, logo, simbole apo figura, që mundësojnë identifikimin e veprimtarisë së taksapaguesit apo që shërbejnë për qëllim orientimi, reklamimi ose ekspozimi.

Si bazë vlerësimi për llogaritjen e taksës shërben sipërfaqja në metër katror që zë tabela në të gjithë shtrirjen e saj. Në rastin kur tabela përbëhet vetëm nga shkronja të veçuara, simbole, logo apo figura të vendosura, të gdhendura apo të pikturuara mbi një sipërfaqe ekzistuese, si: mur, fasadë e jashtme e çdo lloji, shtyllë, kolonë, apo të ngjashme me to, dhe jo nga një sipërfaqe e vetme e shtrirë e shkruar, e stampuar apo e pikturuar brenda saj, e cila vendoset mbi një sipërfaqe ekzistuese, si bazë vlerësimi për llogaritjen e taksës shërben sipërfaqja që zënë të gjitha shkronjat, figurat, logot dhe simbolet që formojnë tabelën.

Kur në sipërfaqen e tabelës identifikuese përfshihen edhe shkronja, simbole dhe figura për qëllime reklamimi të një apo më shumë produkteve apo shërbimeve që furnizohen nga vetë njësia, ku është vendosur tabela, kjo tabelë vlerësohet si tabelë identifikuese dhe taksa llogaritet për këtë kategori tabelle. Në rast të kundërt, tabela vlerësohet si tabelë reklamimi dhe taksa llogaritet për tabelën për qëllime reklamimi.

Në rast të përdorimit nga taksapaguesi të më shumë se një tabelle identifikuese, përveç atyre orientuese, vlerësohet si tabelë identifikuese vetëm ajo tabelë që është e trupëzuar ose jo në njësinë apo brenda territorit ku ushtrohet veprimtaria e taksapaguesit, ose që ndodhet më pranë njësisë, ose vetëm një nga tabelat, kur ka më shumë se një të tillë në njësinë apo territorin ku ushtrohet veprimtaria e tij. Çdo tabelë tjetër e tillë konsiderohet si tabelë për qëllime reklamimi dhe taksa llogaritet dhe paguhet për këtë kategori tabelle.

**Tabelë 9. Taksa e tabelës**

<b>Nr.</b>	<b>Llojet e tabelave</b>	<b>Njësia</b>	<b>Vlera</b>
<i>I</i>	Taksë tabelle për qëllime identifikimi, të trupëzuara ose jo, brenda territorit, ku zhvillohet veprimtaria e biznesit dhe nuk përdoret për të reklamuar veprimtarinë e të tretëve (ku shënohet emri dhe/ose aktiviteti i biznesit)		
<i>a</i>	deri në 2 m <sup>2</sup>	Lekë/m <sup>2</sup> /vit	0
<i>b</i>	mbi 2 m <sup>2</sup> deri 10 m <sup>2</sup>		
	1 e thjeshtë (pa ndriçim)	Lekë/m <sup>2</sup> /vit	10,000
	2 me ndriçim të thjeshtë	Lekë/m <sup>2</sup> /vit	15,000
	3 elektronike	Lekë/m <sup>2</sup> /vit	20,000
<i>c</i>	mbi 10 m <sup>2</sup> deri 20 m <sup>2</sup>		
	1 e thjeshtë (pa ndriçim)	Lekë/m <sup>2</sup> /vit	8,500
	2 me ndriçim të thjeshtë	Lekë/m <sup>2</sup> /vit	12,750
	3 elektronike	Lekë/m <sup>2</sup> /vit	17,000
<i>ç</i>	mbi 20 m <sup>2</sup> deri 40 m <sup>2</sup>		
	1 e thjeshtë (pa ndriçim)	Lekë/m <sup>2</sup> /vit	5,500
	2 me ndriçim të thjeshtë	Lekë/m <sup>2</sup> /vit	8,250
	3 elektronike	Lekë/m <sup>2</sup> /vit	11,000
<i>d</i>	mbi 40 m <sup>2</sup>		
	1 e thjeshtë (pa ndriçim)	Lekë/m <sup>2</sup> /vit	4,000
	2 me ndriçim të thjeshtë	Lekë/m <sup>2</sup> /vit	6,000
	3 elektronike	Lekë/m <sup>2</sup> /vit	8,000

II	Tabela për qëllime identifikimi jashtë territorit ku zhvillohet veprimtaria e biznesit në formën dhe përmasat e tabelave për orientim		
a	Tabela identifikuese	Lekë/m <sup>2</sup> /vit	120
III	Tabela për qëllime reklamimi e lëvizshme e palëvizshme deri në tavanin maksimal 35m <sup>2</sup>		
a	e thjeshtë (me/pa ndriçim)	Lekë/m <sup>2</sup> /vit	22,500
b	elektronike	Lekë/m <sup>2</sup> /vit	45,000
IV	Tabela në funksion të ekspozimeve të ndryshme të hapura, panairë, spektakle, stenda reklamuese, banderola, etj.		
a	Të të gjitha llojeve dhe përmasave	Lekë/m <sup>2</sup> /ditë	1,000

Në llogaritjen e taksës për tabelat më të mëdha se 10 m<sup>2</sup>, shumës së taksës së llogaritur për sipërfaqen deri 10 m<sup>2</sup> do t'i shtohet, shuma e taksës e llogaritur për diferencën e sipërfaqes së mbi 10 m<sup>2</sup> të shumëzuar me tarifën përkatëse të taksës. P.sh., një tabelë të thjeshtë 15 m<sup>2</sup>, shuma e taksës vjetore do të llogaritet (10 m<sup>2</sup> x 15,000 Lekë) + (5 m<sup>2</sup> x 12,750 Lekë) = 150,000 + 63,750 = 213,750 Lekë në vit (ose 17,812 Lekë/muaj). E njëjta llogjikë llogaritjeje do të jetë edhe për sipërfaqet e tabelave mbi 20 m<sup>2</sup> dhe mbi 40 m<sup>2</sup>. Për subjektet taksapaguese që vendosin më shumë se një tabelë identifikuese, vetëm njëra nga dy tabelat identifikuese do të konsiderohet si e tillë, kurse tabela tjetër do të konsiderohet si reklamë.

Çdo tabelë reklamimi që kalon sipërfaqen 35 m<sup>2</sup>, do të konsiderohet sikur është 35 m<sup>2</sup> dhe shuma e taksës llogaritet dhe paguhet vetëm për këtë sipërfaqe, pavarësisht madhësisë së saj në m<sup>2</sup>.

Në kategorinë e reklamës kuptojmë çdo publicitet, formë promovimi që shërben për të njoftuar, tërhequr vëmendjen ose joshur blerësit, të vendosur në pamje jo ballore, në tarraca, lozhë, ballkone, në pjesë të rrugës, shtylla etj që kanë përmbajtje me qëllim reklamimi për vete ose të tretë.

**Detyrimi dhe këstet e pagesës:** Detyrimi për Taksën e Tabelës për Kategorinë 1, 2 dhe 3 është vjetor.

- Për subjektet ekzistuese detyrimi paguhet brenda datës 30 qershor të vitit fiskal. Për subjektet që duan të identifikohen me tabelë të re pas datës 30 qershor, detyrimi llogaritet dhe paguhet menjëherë për periudhën nga deklarimi.
- Për subjektet e reja detyrimi tatimor do të llogaritet që nga muaji korrent që subjekti regjistrohet pranë QKR dhe paguhet menjëherë. Taksa e tabelës për qëllime identifikimi paguhet për çdo njësi ku subjekti zhvillon aktivitetin nga muaji korrent që regjistrohet pranë QKR.
- Për subjektet ekzistuese detyrimi paguhet brenda datës 30 qershor të vitit fiskal. Për subjektet e reja detyrimi llogaritet dhe paguhet menjëherë sipas periudhës së përcaktuar në kontratën e nënshkruar me strukturat përkatëse të Bashkisë Shkodër.
- Për "kategorinë 4" detyrimi llogaritet sipas ditëve të përcaktuara në lejen përkatëse të lëshuar nga strukturat përkatëse të Bashkisë Shkodër dhe paguhet menjëherë.

### **Strukturat përgjegjëse për vjeljet e taksës:**

Struktura e ngarkuar për vjeljen e taksës është Drejtoria përgjegjëse për të ardhurat pranë Bashkisë Shkodër.

### **Për Kategorinë Tabelë për qëllime reklamimi, të thjeshta dhe elektronike:**

Struktura/Drejtoria përgjegjëse për kontrollin e zhvillimit të territorit ngarkohet për shqyrtimin e kërkesës nga ana e subjektit, si dhe për hartimin e dokumentacionit të plotë të marrjes së lejes për vendosjen e reklamave dhe përcaktimin e sipërfaqeve objekt taksimi. Kjo Drejtori njofton në mënyrë periodike Drejtorinë e të Ardhurave në lidhje me të gjitha ndryshimet në sipërfaqe (shitesa apo pakësime) që janë objekt i kësaj takse.



## Kapitulli II: Taksat e ndara

“Taksë ose tatim i ndarë” është një taksë kombëtare ose tatim i përcaktuar sipas ligjit për procedurat tatimore ose ligjeve të veçanta tatimore, të ardhurat respektive prej të cilave ndahen, plotësisht ose pjesërisht, me njësitë e vetëqeverisjes vendore. Njësitë e vetëqeverisjes vendore marrin një përqindje nga taksat ose tatimet kombëtare që realizohen në juridiksionin e tyre. Të ardhurat e arkëtuara nga taksat e ndara transferohen te njësitë e vetëqeverisjes vendore deri në fund të muajit pasardhës. Në rastet e ndryshimeve në politikën fiskale, që shoqërohen me ulje të niveleve, normave dhe taksave të ndara, njësitë e vetëqeverisjes vendore kompensohen financiarisht, në përputhje me nivelin e uljes së të ardhurave.

### II.1 Taksa e mjeteve të përdorura të transportit.

**Baza e taksës:** Lloji i mjetit të transportit rrugorështë bazë për taksën: Cilindrata në cm<sup>3</sup> x koeficienti fiks sipas vjetërsisë x taksa fikse për llojin e karburantit. Detyrimi për pagimin e taksës i takon pronarit të mjetit.

**Strukturat përgjegjëse për vjeljet e taksës:** E ardhura nga taksa, për çdo rast, mblidhet nga strukturat e Drejtorisë së Përgjithshme të Shërbimeve të Transportit Rrugor, drejtoritë rajonale, para kryerjes së kontrollit teknik vjetor të detyrueshëm të mjetit. Bazuar në numrin e mjeteve të regjistruara sipas njërive të qeverisjes vendore, 25 për qind e të ardhurave vjetore nga kjo taksë, i kalojnë si të ardhura buxhetit të qeverisjes vendore.

### II.2 Taksa e rentës minerare.

**Baza e taksës:** Çdo person fizik apo juridik, që është i licencuar dhe/ose vepron në industrinë minerare, sipas një marrëdhënieje kontraktuale me ministrin përgjegjës për ekonominë, duhet të paguajë rentë minerare për burimet natyrore që nxjerr nga nëntoka. Renta minerare llogaritet si detyrim mujor i subjektit taksapagues, në çastin kur ai shet produkte minerare.

**Strukturat përgjegjëse për vjeljet e taksës:** Degët e doganave në rrethe ngarkohen për arkëtimin e kësaj rente, në rastin e eksportit të produkteve minerare, ndërsa degët e tatimeve ngarkohen për arkëtimin e kësaj rente, në rastin e shitjes së produkteve minerare brenda vendit. 5 për qind e të ardhurave nga renta minerare i takojnë Bashkisë Shkodër, ku zhvillohet veprimtaria.

### II.3 Të ardhura nga tatimi mbi të ardhurat personale

**Baza e taksës:** Tatimi mbi të ardhurat personale, llogaritet mbi të ardhurat e individëve. Njësitë e vetëqeverisjes vendore përfitojnë si taksë të ndarë, 2 (dy) për qind e të ardhurave nga tatimi mbi të ardhurat personale.

**Strukturat përgjegjëse për vjeljet e taksës:** Drejtoritë rajonale të tatimeve janë përgjegjëse për arkëtimin. Ministria e Financave shpërndan të ardhurën takuese për Bashkinë Shkodër.

## Kapitulli III: Tarifat vendore

Njësitë e vetëqeverisjes vendore kanë të drejtë të vendosin tarifa për një shërbim qëkëto njësi ofrojnë apo për një të drejtë që u jepet individëve, personave fizikë dhe/ose juridikë.

Niveli i tarifës orientohet në mbulimin e kostos së shërbimit publik të ofruar nga njësiat e vetëqeverisjes vendore.

Njësitë e vetëqeverisjes vendore mund të vendosin tarifa vetëm për shërbimet publike, konsumi ose përfitimi i të cilave, në parim, është i matshëm për përdoruesit apo përfituesit, duke përdorur instrumente të përshtatshme për të siguruar aksesin, cilësinë, sasinë dhe kostone përballueshme nga të gjithë. Ky kapitull trajton tarifatat vendore në mënyrë nominale duke u nisur nga elementët:

- Llojit të shërbimit, baza e taksueshme, kategorizimet dhe nënkategorizimet, kështet e pagimit, koha e kryerjes së tyre, kushtet lehtësuese, strukturat përgjegjëse për vjeljen e detyrimeve dhe agjentët tatimorë.

### III.1 Tarifa e pastrimit dhe largimit të mbeturinave

**Përkufizimi:** “Tarifë e pastrimit dhe largimit të mbeturinave ” është një pagesë, që bëhet drejtpërdrejt apo nëpërmjet një nëpunësi tek administrata tatimore vendore në shkëmbim të shërbimit të marrë, për një familje, person fizik apo juridik, vendas ose të huaj, që banojnë/janë rezidentë dhe ushtrojnë veprimtari ekonomike brenda territorit të Bashkisë Shkodër dhe njësiat e saj administrative.

**Niveli i tarifës së pastrimit:** Kategoritë, nënkategoritë dhe nivelet treguese janë të shprehura si më poshtë:

Tabelë 10. Tarifa e pastrimit dhe largimit të mbeturinave për familjet

Nr	Kategoritë	Niveli i Tarifës
		Familje Lekë/vit
<b>I</b>	<b>FAMILJARET (për familje)</b>	
I.1	Njësia Administrative Shkodër	3,450
I.2	Njësitë e tjera Administrative	
	Postribë	1,950
	Pult	1,450
	Shosh	1,450
	Shalë	1,450
	Guri i Zi	1,950
	Bërdicë	1,950
	Dajç	1,950
	Velipojë	1,950
	Ana e Malit	1,950
	Rrethina	1,950



Tabelë 11 Tarifë pastrimi për institucione

II	Tarifë pastrimi për institucione	Njësia	Tarifa
	Institucione shtetërore administrative, arsimore, kulturore, shëndetsore, sportive, etj.	Lekë/vit/njësi	8,000

Tabelë 12. Tarifa e pastrimit dhe largimit të mbeturinave për bizneset

III	BIZNESI	Njësia	Biznes i vogël	Biznes i madh
III.1	<b>Njësi tregtare dhe shërbimi në Njësinë Administrative Shkodër dhe Velipojë Plazh</b>	Lekë/vit/njësi	13,000	33,000
III.1.1	Njësi tregtare, me sipërfaqe ndërtese nga 501-1000 m <sup>2</sup>	Lekë/vit/njësi		50,000
III.1.2	Njësi tregtare, me sipërfaqe ndërtese mbi 1000 m <sup>2</sup>	Lekë/vit/njësi		63,000
III.1.3	Bar/Restorant/Rostiçeri, me sipërfaqe ndërtese nga 301-500 m <sup>2</sup>	Lekë/vit/njësi	16,000	43,000
III.1.4	Bar/Restorant/Rostiçeri, me sipërfaqe ndërtese mbi 500 m <sup>2</sup>	Lekë/vit/njësi	20,000	50,000
III.1.5	Njësi tregtare dhe shërbimi me kontratë për trajtimin e mbetjeve spitalore.	Lekë/vit/njësi	6,000	25,000
III.1.6	Njësi shërbimi (këpuçar, biçiklist, berber)	Lekë/vit/njësi	8,000	
III.2	<b>Njësi tregtare dhe shërbimi në Njësitë Administrative Postribë, Pult, Shosh, Shalë, Guri i Zi, Bërdicë, Dajç, Velipojë, Ana e Malit, Rrethina</b>	Lekë/vit/njësi	8,000	33,000
III.2.1	Bar/Restorant/Rostiçeri, me sipërfaqe ndërtese nga 301-500 m <sup>2</sup>	Lekë/vit/njësi	10,000	43,000
III.2.2	Bar/Restorant/Rostiçeri, me sipërfaqe ndërtese mbi 500 m <sup>2</sup>	Lekë/vit/njësi	12,000	43,000
III.2.3	Njësi tregtare dhe shërbimi me kontratë për trajtimin e mbetjeve spitalore.	Lekë/vit/njësi	6,000	25,000
III.3	<b>Njësi tregtare për tregtim karburanti</b>	Lekë/vit/njësi		48,000
III.4	<b>Njësi prodhimi</b>			
III.4.1	Njësi prodhimi në Njësinë Administrative Shkodër	Lekë/vit/njësi	13,000	63,000
III.4.2	Njësi prodhimi në Njësitë e tjera Administrative	Lekë/vit/njësi	8,000	33,000
III.5	<b>SUBJEKTE NDËRTIMI</b>			



III.5.1				
	<sup>14</sup> Subjekte ndërtuese për selinë administrative Bashkia Shkodër dhe kantier ndërtimi, adresë sekondare për subjekte me seli jashtë territorit të Bashkisë Shkodër	Lekë/vit/njësi	73,000	73,000
III.6.	<b>Investitor/Individ/Persona fizik/ojft/Subjektendërtimi sipas investimit/deklaratës paraprake të punimeve dhe kohëzgjatjes së kantierit të ndërtimit për vlera investimi/preventivi:</b>			
	· deri në 5, 000, 000 Lekë	Lekë/kantier/vit		20,000
	· nga 5,000,001-15,000,000 Lekë	Lekë/kantier/vit		40,000
	· nga15,000,001-25,000,000 Lekë	Lekë/kantier/vit		60,000
	· nga25,000,001–50,000,000 Lekë	Lekë/kantier/vit		80,000
	· nga50,000,001–100,000, 000 Lekë	Lekë/kantier/vit		100,000
	· nga100,000,001–200,000,000 Lekë	Lekë/kantier/vit		150,000
	· mbi 200, 000, 000 Lekë			200,000
III.7	Shoqata, fondacione, ente të ndryshme shtetërore, organizata joqeveritar			
III.7.1	Institucione Administrative Publike	Lekë/vit/njësi		8,000
III.7.2	Organizata të tjera jofitimprurëse	Lekë/vit/njësi		6,000
III.8	<b>PROFESIONE TE LIRA</b>			
	Profesone të lira (avokat, noter, mjek i specializuar, dentist, dentist i specializuar, farmacist, infermier, veteriner, arkitekt, inxhinier, mjek-laborant, projektues, ekonomist, agronom, ekspert kontabël i regjistruar, kontabilist i	Lekë/vit/njësi	8,000	

<sup>14</sup> Ndryshuar sipas Ligjit Nr. 144/2020



III.9	miratuar dhe vlerësues i pasurisë).		
	<b>AMBULANT</b>		
	Subjekte që nuk kanë një vendndodhje fikse, taksi, tregtia ambulante në tregje publike dhe private.	Lekë/vit/njësi	5,500

**Baza e tarifës:** është vlera në Lekë sipas kategorive e cila duhet të mbulojë koston e shërbimit.

**Detyrimi për pagesën:** Detyrimi për Tarifën e pastrimit është vjetor.

**Kategoria I. “Familjarët”:** Detyrimi për familjarët shlyhet në bazë mujore si pjesë përbërëse e faturës së shërbimit të furnizimit me ujë ose vetëm për tarifën vendore, pranë Shoqëria Rajonale Ujwshjellw Kanalizime Shkodër, në cilësinë e agjentit tatimor.

Familjarët, të cilët nuk kanë kontratë me ujësjellësin faturohen direkt nga Drejtoria e të Ardhurave në bashkinë Shkodër, me bazë vjetore. Për çdo familje të re, afati i pagesës së tarifës së pastrimit do të jetë 30 ditë nga dita e regjistrimit të saj në Zyrën e Gjendjes Civile përkatëse dhe detyrimi tatimor do të llogaritet nga muaji korrent i regjistrimit të saj.

#### **Kategoria II, III.**

Detyrimi për biznesin llogaritet nga Drejtoria përgjegjëse për të ardhurat dhe shlyhet pranë çdo banke të nivelit të dytë, në sportelete Posta Shqiptare sh.a dhe sportelet e Unionit Financiar Tiranë, brenda datës 30 qershor të vitit fiskal. Afati i pagesës për detyrimet e lindura pas datës 30 qershor është 30 ditë pas lindjes së detyrimit. Për subjektet e reja detyrimi tatimor do të llogaritet për çdo njësi ku subjekti kryen aktivitet nga muaji korrent i regjistrimit pranë QKB. Njësitë tregtare dhe shërbimi me kontratë për trajtimin e mbetjeve spitalore, duhet të paraqesin kontratën e noterizuar për trajtimin e mbetjeve spitalore për vitin fiskal.

**Për të gjitha kategoritë:** Nëse subjekti taksapagues pushon veprimtarinë gjatë vitit, detyrimi tatimor llogaritet duke shumëzuar tarifën për vitin e plotë kalendarik me numrin e muajve të plotë gjatë të cilëve veprimtaria është kryer (përfshirë muajin korrent për të cilin është bërë kërkesa) dhe duke e pjesëtuar atë me 12 muajt e vitit kalendarik fiskal.

#### **Strukturat përgjegjëse për vjeljet e tarifës :**

**Për Kategoria i “Familjarët,** struktura e ngarkuar për vjeljen e tarifës së pastrimit, është Shoqëria Rajonale Ujwshjellw Kanalizime Shkodër duke përfituar 2% të të ardhurave të arkëtuara nga tarifa. Drejtoria e të ardhurave ndjek, monitoron e raporton realizimin e të ardhurës.

**Kategoria III. “Biznesi”,** Struktura e ngarkuar për vjeljen e tarifës së pastrimit, është Drejtoria përgjegjëse për të ardhurat.



## III.2 Tarifa e ndriçimit

**Përkufizimi:** Tarifa e ndriçimit është një pagesë, që bëhet drejtpërdrejt apo nëpërmjet një nëpunësi tek administrata tatimore vendore në shkëmbim të shërbimit të marrë, për një familje, person fizik apo juridik, vendas ose të huaj, që banojnë/janë rezidentë dhe ushtrojnë veprimtari ekonomike brenda territorit të Bashkisë Shkodër dhe njësive të saj administrative.

Kategoritë, nënkategoritë dhe nivelet treguese të Tarifës së ndriçimit janë të shprehura si më poshtë:

Tabelë 13. Tarifë ndriçimi për familje

	<sup>15</sup> Tarifë ndriçimi për familje	Njësia	Tarifa
I.1	Familje NjA Shkodër (për familje) dhe Velipojë Plazh	Lekë/vit/familje	1500
I.2	Njësia administrative Velipojë, Dajç, Bërdicë, Rrethina, Guri Zi, Postribë, Ana Malit	Lekë/vit/familje	720

Tabelë 14. Tarifë ndriçimi për institucione

	<sup>16</sup> Tarifë ndriçimi për institucione	Njësia	Tarifa
II	Institucione shtetërore administrative, arsimore, kulturore, shëndetsore, sportive, etj. dhe ojf.	Lekë/vit/njësi	3.250

<sup>15</sup> Sipas analizës së kostos realizuar nga Bashkia Shkodër

<sup>16</sup> Sipas analizës së kostos realizuar nga Bashkia Shkodër

Tabelë 15. Tarifë ndriçimi për biznesin

III	<sup>17</sup> BIZNESI	Njësia	Biznes i vogël	Biznes i madh
III.1.a	Subjekte tregtare dhe shërbimi, në Njësinë Administrative Shkodër, Plazhet Velipojë/Baks Rrjoll	Lekë/vit/njësi	2600	6,500
III.1.b	Subjekte tregtare dhe shërbimi në Njësitë Administrative Postribë, Guri i Zi, Bërdicë, Dajç, Velipojë, Ana e Malit, Rrethina	Lekë/vit/njësi	1300	2,600
III.2.a	Njësi tregtare për tregtim karburanti në Njësinë Administrative Shkodër, Plazhet Velipojë/Baks Rrjoll	Lekë/vit/njësi	9,000	9,000
III.2.b	Njësi tregtare për tregtim karburanti në Njësitë Administrative Postribë, Guri i	Lekë/vit/njësi	3250	3250

<sup>17</sup> Sipas analizës së kostos realizuar nga Bashkia Shkodër.



	Zi, Bërdicë, Dajç, Velipojë, Ana e Malit, Rrethina			
III.3.1	Profesione të lira Njësia administrative Shkodër, Plazh Velipojë	Lekë/vit/njësi	2600	
III.3.2	Profesione të lira Njësia administrative Postribë, Guri i Zi, Bërdicë, Dajç, Velipojë, Ana e Malit, Rrethina	Lekë/vit/njësi	1300	
III.4.1	Njësi prodhimi në Njësinë Administrative Shkodër <i>Plazhet Velipoje/Baks Rrjoll</i>	Lekë/vit/njësi	2600	6500
III.4.2	Njësi prodhimi në <i>Njësitë Administrative</i> Postribë, Guri i Zi, Bërdicë, Dajç, Velipojë, Ana e Malit, Rrethina	Lekë/vit/njësi	1300	2600
III.5	<sup>18</sup> Subjekte ndërtuese për selinë administrative Bashkia Shkodër dhe kantier ndërtimi adresë sekondare për subjekte me seli jashtë territorit të Bashkisë Shkodër	Lekë/vit/njësi	7800	7800

**Kategoria I. “Familjarët”:** Detyrimi për familjarët shlyhet në bazë mujore si pjesë përbërëse e faturës së shërbimit të furnizimit me ujë ose vetëm për tarifën vendore, pranë Shoqërisë Rajonale Ujësjetillme Kanalizime Shkodër, në cilësinë e agjentit tatimor.

Familjarët, të cilët nuk kanë kontratë me ujësjellësin faturohen direkt nga Drejtoria e të Ardhurave në bashkinë Shkodër, me bazë vjetore. Për çdo familje të re, afati i pagesës së tarifës së pastrimit do të jetë 30 ditë nga dita e regjistrimit të saj në Zyrën e Gjendjes Civile përkatëse dhe detyrimi tatimor do të llogaritet nga muaji korrent i regjistrimit të saj.

**Kategoritë II,III:**

Detyrimi për biznesin llogaritet nga Drejtoria përgjegjëse për të ardhurat dhe shlyhet pranë çdo banke të nivelit të dytë, në sportelete Posta Shqiptare sh.a dhe sportelet e Unionit Financiar Tiranë, brenda datës 30 qershor të vitit fiskal. Afati i pagesës për detyrimet e lindura pas datës 30 qershor është 30 ditë pas lindjes së detyrimit. Për subjektet e reja detyrimi tatimor do të llogaritet për çdo njësi ku subjekti kryen aktivitet nga muaji korrent i regjistrimit pranë QKB.

**Për të gjitha kategoritë:** Nëse subjekti taksapagues pushon veprimtarinë gjatë vitit, detyrimi tatimor llogaritet duke shumëzuar tarifën për vitin e plotë kalendarik me numrin e muajve të plotë gjatë të cilëve veprimtaria është kryer (përfshirë muajin korrent për të cilin është bërë kërkesa) dhe duke e pjesëtuar atë me 12 muajt e vitit kalendarik fiskal.

<sup>18</sup> Sipas VKM 144/2020



## Strukturat përgjegjëse për vjeljen e tarifës:

**Për Kategoria I “Familjarët”**, struktura e ngarkuar për vjeljen e tarifës së ndriçimit, është Shoqëria Rajonale Ujwsjellws Kanalizime Shkodër, duke përfituar 2% të të ardhurave të arkëtuara nga tarifa. Drejtoria e të ardhurave ndjek, monitoron e raporton realizimin e të ardhurës.

**Kategoria II.** “Institucione shtetërore administrative, arsimore, kulturore, shëndetsore, sportive, etj. dhe OJF” dhe III. “Biznesi”, struktura e ngarkuar për vjeljen e tarifës së ndriçimit është Drejtoria përgjegjëse për të ardhurat.

### III.3 Tarifa e gjelbrimit

**Përkufizimi:** Tarifa e gjelbrimit është një pagesë, që bëhet drejtpërdrejt apo nëpërmjet një nëpunësi tek administrata tatimore vendore në shkëmbim të shërbimit të marrë, për një familje, person fizik apo juridik, vendas ose të huaj, që banojnë/janë rezidentë dhe ushtrojnë veprimtari ekonomike brenda territorit të Bashkisë Shkodër dhe njësisve të saj administrative.

Kategoritë, nënkategoritë dhe nivelet treguese të tarifës së gjelbrimit, janë të shprehura si më poshtë:

Tabelë 16. Tarifë gjelbrimi për familje

	Tarifë gjelbrimi për familje	Njësia	Tarifa
I	Familje NjA Shkodër , (për familje)	Lekë/vit/familje	600

Tabelë 17. Tarifë gjelbrimi për institucionet

	Tarifë gjelbrimi për institucione	Njësia	Tarifa
II	Institucione shtetërore administrative, arsimore, kulturore, shëndetsore, sportive, etj. dhe ojf.	Lekë/vit/njësi	2,500



Tabelë 18. Tarifë gjelbrimi për biznesin

III	Tarifë gjelbrimi për biznesin	Njësia	Biznes i Vogël	Biznes i Madh
III.1	Subjekte tregtare dhe shërbimi			
	Njësia administrative Shkodër, Plazhet Velipoje/Baks Rrjoll	Lekë/vit/njësi	2,000	5,000
III.2	Pikë Karburanti Njësia administrative Shkodër, Plazhet Velipoje/Baks Rrjoll	Lekë/vit/njësi		7,000
III.3	Profesione të lira			
	Njësia administrative Shkodër, Plazhet Velipoje/Baks Rrjoll	Lekë/vit/njësi	2,000	
III.4	Subjekte prodhimi, përpunimi, etj.			
	Njësia administrative Shkodër, Plazhet Velipoje/Baks Rrjoll	Lekë/vit/njësi	2,000	5,000
III.5	Shërbim transporti Njësia administrative Shkodër, Plazhet Velipoje/Baks Rrjoll	Lekë/vit/njësi	2,000	5,000
III.6	<sup>19</sup> Subjekte ndërtuese për selinë administrative Bashkia Shkodër dhe kantier ndërtimi adresë sekondare për subjekte me seli jashtë territorit të Bashkisë Shkodër	Lekë/vit/njësi	15,000	15,000

**Niveli i tarifës së gjelbrimit:** Detyrimi për Tarifën e gjelbrimit është vjetor.

**Kategoria i “Familjarët”:** Detyrimi për familjarët shlyhet në bazë mujore si pjesë përbërëse e faturës së shërbimit të furnizimit me ujë ose vetëm për tarifën vendore, pranë Shoqërisë Rajonale Ujësjetillme Kanalizime Shkodër, në cilësinë e agjentit tatimor.

Familjarët, të cilët nuk kanë kontratë me ujësjellësin faturohen direkt nga Drejtoria e të Ardhurave në bashkinë Shkodër, me bazë vjetore. Për çdo familje të re, afati i pagesës së tarifës së pastrimit do të jetë 30 ditë nga dita e regjistrimit të saj në Zyrën e Gjendjes Civile përkatëse dhe detyrimi tatimor do të llogaritet nga muaji korrent i regjistrimit të saj.

**Kategoritë II, III:** Detyrimi për biznesin llogaritet nga Drejtoria përgjegjëse për të ardhurat dhe shlyhet pranë çdo banke të nivelit të dytë, në sportelete Posta Shqiptare sh.a dhe sportelete e Unionit Financiar Tiranë, brenda datës 30 qershor të vitit fiskal. Afati i pagesës për detyrimet e lindura pas datës 30 qershor është 30 ditë pas lindjes së detyrimit. Për

<sup>19</sup> Sipas VKM 144/2020

subjektet e reja detyrimi tatimor do të llogaritet për çdo njësi ku subjekti kryen aktivitet nga muaji korrent i regjistrimit pranë QKB.

**Për të gjitha kategoritë:** Nëse subjekti taksapagues pushon veprimtarinë gjatë vitit, detyrimi tatimor llogaritet duke shumëzuar taksën për vitin e plotë kalendarik me numrin e muajve të plotë gjatë të cilëve veprimtaria është kryer (përfshirë muajin korrent për të cilin është bërë kërkesa) dhe duke e pjesëtuar atë me 12 muajt e vitit kalendarik fiskal).

**Përfshirje nga tarifa e pastrimit, tarifa e ndriçimit dhe tarifa e gjelbrimit për kategoritë e ndryshme:**

Përfshihen nga tarifat vendore (tarifa e pastrimit, tarifa e ndriçimit dhe tarifa e gjelbrimit), për një vit kalendarik, nga momenti i paisjes me NIPT, bizneset që janë përfutues të Programit Shtetëror të Vetëpunësimit sipas VKM nr. 348 datë 29.04.2020.

Për të përfutuar këtë lehtësi biznesi duhet të paraqesë një vërtetim nga Agjencia Kombëtare e Punësimit dhe Aftësive, Drejtoria Rajonale Shkodër që është shpallur fitues i Programit Shtetëror të Vetëpunësimit dhe është trajtuar me grant nga Agjencia Kombëtare e Punësimit dhe Aftësive, Drejtoria Rajonale Shkodër.

**Tabelë 19. Përfshirjet për individët dhe familjet nga tarifa e pastrimit, tarifa e ndriçimit dhe tarifa e gjelbrimit.**

	<b>Përfshirje</b>	<b>Niveli</b>
1	Invalidët e punës, të verbërit, të sëmurët paraplegjik dhe tetraplegjik (kryefamiljarë) pa persona madhorë në ngarkim (përveç bashkëshortit/bashkëshortes)	50% të vlerës
2	Përfutuesit e ndihmës ekonomike	0
3	Kryefamiljarë pensionistë pa persona madhorë në ngarkim (përveç bashkëshortit/bashkëshortes);	50% të vlerës
4	Kryefamiljarët gra me minimumi një fëmijë në ngarkim (nën 22 vjeç);	50% të vlerës

a) Nënkatëgoritë 1-3 përfshihen apo lehtësohen nga pagesa e tarifës së pastrimit (vetëm në rastet kur janë familjarë pensionistë pa persona madhorë në ngarkim mbi moshën 22 vjeç) Drejtoria përgjegjëse për të ardhurat verifikon pranë Drejtorisë së Ndihmës Ekonomike të gjitha aplikimet e familjarëve për lehtësi fiskale, sipas dokumentacionit:

- Statusin e invalidit të punës, statusin e të verbërit, librezën për paraplegjik e tetraplegjik, përfutimin e ndihmës ekonomike.

Në momentin e aplikimit kryefamiljarët pensionistë paraqesin librezën e pensionit.

Listat e përfutuesve administrohen nga Drejtoria përgjegjëse për të ardhurat, që rivlerëson detyrimin dhe sipas rastit, dërgon informacionin për zbatim tek agjenti tatimor.

b) Në kategorinë III “Biznesi”, fermerët që janë regjistruar me NIPT sipas vërtetimit nga Drejtoria Rajonale Tatimore sipas udhëzimit Nr. 19, datë 3.11.2014, “Për zbatimin e regjimit të veçantë të skemës së kompensimit të prodhuesve bujqësorë për qëllime të tatimit mbi vlerën e shtuar” përfshihen nga tarifa vendore për biznesin.

- c) Përrjashtohen nga tarifa vendore: Institucionet, subjektet dhe organizatat në pronësi dhe varësi të Bashkisë Shkodër; Institucionet që shpenzimet operative ia mbulon vetë Bashkia Shkodër; Komunitetet fetare të njohura me ligj.

### III.4 Tarifa të shërbimit administrativ të bashkisë Shkodër

#### III.4.1. Tarifa të Drejtorisë së Kontrollit të Zhvillimit të Territorit

Bazuar në ligjin nr. 107/2014 “Për planifikimin dhe zhvillimin e territorit”, të ndryshuar, VKM nr. 408, datë 13.05.2015 “Për miratimin e rregullores së zhvillimit të territorit” të ndryshuar, si dhe VKM nr.430, datë 11.7.2018 “Për krijimin e bazës së të dhënave shtetërore për sistemin elektronik të lejeve (e-leje)”, propozojmë ndryshimin e tarifave të aplikimit për leje, duke bërë ndarjen në dy kategori të ndryshme, për ndërtime individuale dhe për shoqëri ndërtimi, ndarjen në bazë të tipologjise së lejeve që ofrohen nga Bashkia Shkodër, si dhe ndryshimin e tarifave sipas tabelës bashkëlidhur.

Gjithashtu është paraqitur ndryshimi tek njësia matëse nga lekë/aplikim në lekë, referuar ndryshimeve të VKM nr. 408, datë 13.05.2015 “Për miratimin e rregullores së zhvillimit të territorit” të ndryshuar, konkretisht VKM nr. 457, datë 29.06.2022 “Për disa shtesa dhe ndryshime në Vendimin nr. 408, datë 13.5.2015, Të këshillit të Ministrave, “Për miratimin e rregullores së zhvillimit të territorit”, të ndryshuar”, ku pasqyrohen ndryshime në neni 23, pika 3.

Për analogji tarifat e aplikuara nga bashki te tjera:

Bashkia Lezhe ,Tarife Aplikimi Leje 2,000 deri në 10,000 lekë ; Bashkia Malesi e Madhe , Tarife Aplikimi Leje 3,000 deri në 6,000 lekë; Bashkia Elbasan, Tarife Aplikimi Leje 5,000 deri në 30,000 lekë; Bashkia Berat ,Tarife Aplikimi Leje 3,000 deri në 10,000 lekë; Bashkia Sarande, Tarife Aplikimi Leje 4,000 deri në 10,000 lekë; Bashkia Kamëz, Tarife Aplikimi Leje 10,000 deri në 20,000 lekë; Bashkia Tirane, Tarife Aplikimi Leje 10 lek/m2 deri në 1 % vleres se investimit.

Gjithashtu bazuar në ligjin nr. 107/2014 “Për planifikimin dhe zhvillimin e territorit”, të ndryshuar, neni 42, si dhe VKM nr. 408, datë 13.05.2015 “Për miratimin e rregullores së zhvillimit të territorit” të ndryshuar, neni 27 “Çertifikata e përdorimit”, në përfundim të procesit të zhvillimit aplikuesi paraqet në Bashkinë Shkodër kërkesën për t’u pajisur me certifikatë përdorimi, së bashku me procesverbalin e kolaudimit dhe dokumentacionin shoqërues, përfshirë deklaratën teknike se objekti është ndërtuar në përputhje me projektin dhe kushtet teknike në fuqi. Aplikimi nga ana e subjektit, realizohet nëpërmjet sistemit elektronik të lejeve, përmes portalit e – Albania (e-leje). Në përfundimit të procesit të certifikimit , subjekti duhet të likujdojë tarifën për certifikatë përdorimi.

Tabela 20: tarifa për aplikimi për shqyrtim kërkesë

TARIFË APLIKIMI PËR SHQYRTIM KËRKESE				
Nr.	BASHKIA	SUBJEKTI	NJESIA MATESE	TARIFA (Lek)
1	SHKODER	Tarifë aplikimi për Leje Zhvillimi		
2		Për ndërtime individuale	Lekë	3,000
3		Për shoqëri ndërtimi	Lekë	5,000
4		Tarifë aplikimi për Leje Ndërtimi		
5		Për ndërtime individuale	Lekë	5,000
6		Për shoqëri ndërtimi	Lekë	10,000
7		Tarifë aplikimi për ndryshim projekti gjatë ndërtimit		
8		Për ndërtime individuale	Lekë	3,000



9		Për shoqëri ndërtimi	Lekë	5,000
10		Tarifë aplikimi për leje për shtyerje afati	Lekë	3,000
11		Tarifë aplikimi për leje ndryshim funksioni	Lekë	5,000
12		Tarifë aplikimi për leje për prishje objekti	Lekë	5,000
13		Tarifë aplikimi për leje infrastrukture	Lekë	10,000

Drejtorja e Kontrollit të Zhvillimit të Territorit përcakton objektet, sipërfaqen, numrin e kateve etj, e cila hap pas hapi përcjell informacionin dhe llogaritjen e detyrimit tek Drejtorja përgjegjëse për të ardhurat.

Tarifat mbulohen nga subjekti ndërtues që përfiton shërbimin.

Struktura e ngarkuar për vjeljen e tarifës së shërbimeve është Drejtorja përgjegjëse për të ardhurat.

**Tabelë 21. Tarifa për linjat ajrore dhe nëntokësore**

	<i>Tarifë për linjat ajrore dhe nëntokësore (Telefoni, Njësia Energji, TV Kabllor, Internet)</i>	<i>Njësia</i>	<i>Vlerë</i>
1	Për linjat ajrore	Lekë/km/vit	2,000
2	Për linja nëntokësore	Lekë/km/vit	1,000

Për

rjetet kabllore telefonike, ndërlidhëse apo të shërbimit informatik, tarifat vendore vendosen vetëm në rastin kur subjektet përdorin rjetet infrastrukture, si: tubacione, kanale etj., të cilat janë ndërtuar dhe janë në pronësi të njësive të vetëqeverisjes vendore. Të ardhurat e siguruara prej tyre shërbejnë për përballimin e shpenzimeve për mirëmbajtjen e rjetit në përdorim

Për tarifën për linjat ajrore dhe nëntokësore Drejtorja e Kontrollit të Zhvillimit të Territorit kryen verifikimet përkatëse dhe përcjell informacionin pranë Drejtorisë përgjegjëse për të ardhurat duke përcaktuar subjektin, km e linjës dhe vlerën e detyrimit.

Drejtorja e Kontrollit të Zhvillimit të Territorit nuk ofron shërbimin përkatës pa u kryer shlyerja e detyrimit.

**Tabela 20: tarifa për certifikatë përdorimi**

TARIFË PËR CERTIFIKATË PERDORIMI				
Nr.	BASHKIA	SUBJEKTI	NJESIA MATESE	TARIFA (Lek)
1	BASHKIA SHKODËR	Tarifë për certifikatë përdorimi	Lekë/m2	50

### Tarifë për Akt Kontrollin

Bazuar në ligjin nr. 107/2014 “Për planifikimin dhe zhvillimin e territorit”, të ndryshuar, neni 42, si dhe referuar ndryshimeve të VKM nr.408, datë 13.5.2015 “Për miratimin e rregullores së zhvillimit të territorit”, të ndryshuar, konkretisht neni 27/1 “Mbikëqyrja e punimeve”, është përfshirë si detyrim ligjor konfirmimi i akteve të kontrollit sipas gjendjes fatike të objektit. Verifikimi dhe konfirmimi i akteve të kontrollit është një shërbim që ofron Bashkia Shkodër.



Vendosja e tarifave përkatëse është përcaktuar bazuar në vlersimin e përafert të kostos, ku përfshihen paga e sigurime të punonjësve që do të merren me verifikimin e konformitetit të akteve të kontrollit në terren, pajisje për verifikimin e konformitetit të akteve të kontrollit, transport/karburant.

Qëllimi i shërbimit është siguri i një procesi të rregullt ndërtimor duke arritur trajtimin e një problematike apo shkelje të kushteve të lejes së ndërtimit që në fillimet e veta, pa lejuar vazhdimin e ndërtimit me shkelje dhe duke mbrojtur interesat e ligjshme të pronarëve të truallit, investitorit, kufitarëve apo personave të tretë.

AKT KONTROLLI				
Nr.	BASHKIA	SUBJEKTI	TARIFA (Lek)	
1	SHKODER	Akt kontroll ngritja e kantierit të punimeve, përfshirë murin rrethues		
		Për objekte deri në 3 kat	Lekë	5,000
		Për objekte mbi 3 kat	Lekë	10,000
2		Akt kontroll përfundimi i themeleve dhe kuota 0;		
		Për objekte deri në 3 kat	Lekë	5,000
		Për objekte mbi 3 kat	Lekë	10,000
3		Akt kontroll përfundimi i karabinasë për të gjithë objektin;	Lekë/kat	5,000
4		Akt kontroll përfundimi i fasadave, rifiniturave dhe sistemit të jashtëm në planin e vendosjes së strukturës së re, përfshirë dhe vendosjen e kutisë postare dhe lidhjen me infrastrukturën publike ekzistuese.		
		Për objekte deri në 3 kat	Lekë	5,000
		Për objekte mbi 3 kat	Lekë	10,000

Shënim: Këto tarifa sugjerohet të shtohen në paketën fiskale në zbatim të detyrimeve ligjore për konfirmimin e akt kontrolleve bazuar në nenin 27/1, të VKM 408, datë 13.05.2015, i ndryshuar.

### III.4.2 Tarifa për shërbimin në fushën e transportit të pasagjerëve dhe mallrave, dhënien e lejeve për ushtrim aktiviteti

Tabelë 23 Tarifat e liçensimit të veprimtarive të transportit

	Tarifat e liçensimit të transportit të udhëtarëve	Njësia	Tarifa
1.	Liçensë për transport udhëtarësh në linjë të rregullt qytetëse	Lekë/10 vjet/linjë	80,000
2.	Çertifikatë për transport udhëtarësh në linjë të rregullt qytetëse	Lekë/mjet/5vjet	5,000
3.	Liçensë për transport udhëtarësh në linjë të rregullt rrethqytetëse	Lekë/10 vjet/linjë	40,000

<sup>20</sup> Shfuqizuar me VKM 475 datë 30.07.2021.

<sup>21</sup> Tarifa është një detyrim fiks i cili aplikohet nga shërbimi veterinar për subjektet me aktivitet thertore, i bazuar në ligjin nr.10465, datë 29.09.2011 "Për shërbimin veterinar në Republikën e Shqipërisë", i ndryshuar.

Bazuar në Urdhërat e Ministrisë së Bujqësisë dhe Zhvillimit Rural me nr. 189, datë 04.05.2018 "Për miratimin e çertifikatës shëndetësore veterinarë për mishin e kafshëve të llojit gjedh, të imta,derra, të therura në thertore",si dhe nr. 190,datë 04.05.2018 "Për miratimin e çertifikatës shëndetësore veterinarë që shoqëron lëvizjen dhe transportin e ngarkesave me lëkururë dhe produkte me origjinë shtazore jo për konsum njerëzor", ku janë të miratuara modelet e çertifikatave shëndetësore veterinarë për mishin e kafshëve të llojit gjedh, të imta,derra, të therura në thertore si dhe modelin e çertifikatës shëndetësore veterinarë që shoqëron lëvizjen dhe transportin e ngarkesave me lëkurë dhe produkte me origjinë



shtazore jo për konsum njerëzor, ngarkohet njësia e qeverisjes vendore për prodhimin e këtyre çertifikatave , të cilat shoqërohen dhe me kosto financiare.

4.	Çertifikatë për transport udhëtarësh në linjë të rregullt rrethqytetëse	Lekë/mjet/5vjet	7,500
5.	Liçensë për kryerjen e shërbimeve të rregullta të specializuara të transportit të udhtarëve brenda vendit	Lekë/5 vjet	20,000
6.	Çertifikatë për kryerjen e shërbimeve të specializuara të transportit të udhëtarëve brenda vendit	Lekë/5 vjet	7,500
7.	Liçensë për kryerjen e shërbimeve vajtje – ardhje (lavjerrës) të transportit të udhëtarëve brenda vendit	Lekë/5 vjet	20,000
8.	Çertifikatë për kryerjen e shërbimeve vajtje - ardhje të transportit të udhëtarëve brenda vendit	Lekë/5 vjet	7,500
9.	Çertifikatë për kryerjen e operacioneve të transportit për llogari të vet brenda vendit	Lekë/5 vjet	7,500
10.	Liçensë për agjensi transporti udhëtarësh dhe taksi brenda vendit	Lekë/5 vjet	15,000
11.	Liçensë për agjensi ndërkombëtare udhëtarësh	Lekë/5 vjet	40,000
12.	Liçensë për transport udhëtarësh me taksi brenda vendit	Lekë/5 vjet	20,000
<b>Tarifat e Liçensimit të Transportit të mallrave</b>			
1.	Liçensë për transport mallrash për të tretë dhe me qera brenda vendit	Lekë/5 vjet	40,000
2.	Çertifikatë për transport mallrash për të tretë dhe me qera brënda vendit	Lekë/kapacitet	100x5
3.	Çertifikatë për transport mallrash për vehte brenda vendit	Lekë/kapacitet	100x5
4.	Tërheqës	Lekë/tërheqës/ 5 vjet	7,500

#### **Strukturat përgjegjëse për vjeljet e taksës :**

Drejtoria e Shërbimeve publike përcjell informacionin dhe llogaritjen e detyrimit tek Drejtoria përgjegjëse për të ardhurat.

Tarifat mbulohen nga subjekti që përfiton shërbimin.

Struktura e ngarkuar për vjeljen e tarifës së shërbimeve është Drejtoria përgjegjëse për të ardhurat.

### III.4.4 Tarifa parkimi për mjetet e liçensuara, dhe tarifa për parkimin e automjeteve në vendparkime publike me pagesë:<sup>22</sup>

Tabelë 24. Tarifa për parkimin

III.4.4.1	Tarifë parkimi për mjetet e transportit	Njësia	Tarifa
A	Autoveturë Taksi (4+1)		
	· Transport pasagjerësh(4+1) Taksi	Lekë/vit/mjet	3.500
	· Transport pasagjerësh (8+1) Taksi	Lekë/vit/mjet	6.500
B	Autobuzë (mbi 9+1) (secila linjë per vendqëndrimet e miratuara)	Lekë/vit/ vendqendrim mjete	16.000
C	Automjete me autorizim qarkullimi për biznese.		
	· 3.5 deri 8 ton	Lekë/ditë/mjet	30
	· 8 deri 14 ton	Lekë/ditë/mjet	40
	· mbi 14 ton	Lekë/ditë/mjet	50

III.4.4.2	Tarifë parkimi automjete	Njësia	Tarifa
A	Parkim me pagesë (në sheshe dhe zona të miratuara)	Lekë/orë/mjet	50

III.4.4.3	Vendparkime të rezervuara për publikun/ institucionet / subjektet	Njësia	Tarifa
A	Vendparkim/automjet (i personalizuar) për institucione, organizata dhe subjekte në vende të rezervuara, kontratë 1 - vjeçare	Lekë/orë/mjet/ditë	20

#### Përfashtime:

Për stacionin e autobusëve të Bashkisë Shkodër për transport qytetës pasagjerësh (urban), mjetet e subjekteve të aprovuara për këto linja nuk paguajnë tarifë parkingut të përcaktuar në pikën III.4.4.1.B.

Përfashtohen nga tarifimi për tarifatat në tabelën II.4.4.1 Komunitet fetare të njohura me ligj dhe OJF-të.

Përfashtohen nga tarifimi për tarifatat në tabelën III.4.4.3 Bashkia Shkodër me institucionet e varësisë, komunitetet fetare të njohura me ligj, konsullatat në territorin e Bashkisë Shkodër.

#### Strukturat përgjegjëse për vjeljen e tarifës:

<sup>22</sup>Bashkia Shkodër përcakton vendqëndrimet për taksitë dhe autobuzat, duke i tarifuar ato për hapësirën publike që ato shfrytëzojnë. Nga ana tjetër, duke qenë se mjeteve të transportit të mallit, kamionë etj., Bashkia Shkodër aktualisht nuk i ofron shërbimin e parkingut, propozohet heqja e tarifave të parkingut për mjetet kamionë për të gjitha tonazhet. Njëkohësisht Bashkia Shkodër pajis me autorizim qarkullimi të mjeteve të licencuara, në funksion të aktivitetit të biznesit dhe tarifatat janë parashikuar në varësi të kohëzgjatjes së autorizimit, sipas kërkesës së subjekteve.

Detyrimi i tarifës III.4.4.3 përlogaritët si shumëzim i numrit të parkingjeve me nivelin tregues të saj.

Drejtoria e Studimeve, Planifikimit, Koordinimit të Investimeve harton planin për vendndodhjen e mundshme të vendparkimeve të miratuara, sipas zërave III.4.4.3.

Drejtoria përgjegjëse për të ardhurat ose Zyra me Një Ndalesë sipas konfigurimit në sistem, bazuar në planin e hartuar, nënshkruan kontratat me subjektet që kanë paraqitur kërkesën. Drejtoria përgjegjëse për të ardhurat faturon, monitoron dhe ndjek shlyerjen e detyrimit.

Struktura e ngarkuar për mbledhjen e tarifave III.4.4. është Drejtoria përgjegjëse për të ardhurat.

### **III.4.5 Dhënie licënsa për tregtimin e naftës bruto dhe nënprodukteve të saj.**

Dhënia e licencave për stacionet e shitjes së karburanteve, për tregtimin me pakicë të karburanteve, gazit të lëngshëm të naftës, për automjetet, e vajrave lubrifikante dhe të njësive të lëndëve djegëse për përdorim nga konsumatorët fundorë, bëhet nga Bashkia Shkodër, në rastet kur stacionet e shitjes së karburanteve, që ushtrojnë veprimtarinë e tregimit të karburanteve për automjete, gazit të lëngshëm e vajrave lubrifikante dhe të njësive të shitjes së lëndëve djegëse, që ushtrojnë veprimtarinë e tregimit të tyre për përdorim nga konsumatorët fundorë, do të ndërtohen në territor të saj.

**Tabelë 25. Dhënie licënsa për tregtimin e naftës bruto dhe nënprodukteve të saj**

<b>III.4.5 Tarifë për dhënien dhe përsëritjen e licënsave për stacionet e shitjes së karburanteve, gazit të lëngshëm, të naftës, për automjetet dhe vajrat lubrifikantë</b>	<b>Njësia</b>	<b>Tarifa</b>
1 Pagesa për dhënien dhe përsëritjen e licencave për stacionet e shitjes së karburanteve, gazit të lëngshëm, të naftës për automjetet dhe vajrat lubrifikante	Lekë/5vjet	1.000.000
2 Pagesa për dhënien dhe përsëritjen e licencave për njësitë e shitjes së lëndëve djegëse, që ushtrojnë veprimtarinë e tregimit të tyre për përdorim nga konsumatorët fundorë	Lekë/5vjet	100.000

### **Strukturat përgjegjëse për vjeljen e tarifës :**

Drejtoria e Shërbimeve publike përcjell informacionin tek Drejtoria përgjegjëse për të ardhurat. Tarifat mbulohen nga subjekti që përfiton shërbimin. Struktura e ngarkuar për vjeljen e tarifës është Drejtoria përgjegjëse për të ardhurat.

### III.4.6 Tarifat ne sektorin e pyjeve dhe kullotave.

Ndryshime sipas tabelave bashkelidhur në zbatim të VKM nr. 559, datë 29.7.2022 për “Përcaktimin e çmimeve dhe tarifave për dhënien në shfrytëzim/përdorim të fondit pyjor kombëtar, për veprimtari ekonomike, si dhe për prodhimet drusore dhe jodrusore pyjore”.

#### TARIFAT PËR DHËNIEN NË PËRDORIM TË FONDIT PYJOR KOMBËTAR PËR VEPRIMTARITË E USHTRUARA NË KËTË FOND

1. Ngritje fidanishte pyjore				
Nr.	Përdorimi i territorit	Tarifa sipas kohëzgjatjes së kontratës lek/ha/vit		
		1 vit	2-5 vjet	6-10 vjet
3	Pyll, shkurre	3 960	3 740	3 300
4	Kullotë	3 960	3 740	3 300
5	Tokë me bimësi pyjore, djerr	2 970	2 860	2 200

2. Bazë didaktike dhe eksperimentale kërkimore-shkencore në fushën e pyjeve				
Nr.	Përdorimi i territorit	Tarifa sipas kohëzgjatjes së kontratës lek/ha/vit		
		1 vit	2-5 vjet	6-10 vjet
1	Pyll, trungishte	4 950	4 675	4 400
2	Pyll, cungishte	3 960	3 740	3 300
3	Pyll, shkurre	3 960	3 740	3 300
4	Kullotë	3 960	3 740	3 300
5	Tokë me bimësi pyjore, djerr	2 970	2 860	2 200

3. Për mbarëshkrimin e florës së egër dhe kultivimin e bimëve të ndryshme				
Nr.	Përdorimi i territorit	Tarifa sipas kohëzgjatjes së kontratës lek/ha/vit		
		1 vit	2-5 vjet	6-10 vjet
1	Pyll, cungishte	23 760	22 770	19 800
2	Pyll, shkurre	23 760	22 770	19 800
3	Tokë me bimësi pyjore, djerr inproduktive	19 800	18 975	13 200

4. Për mbarëshkrimin e faunës së egër dhe gjahut				
Nr.	Përdorimi i territorit	Tarifa sipas kohëzgjatjes së kontratës lek/ha/vit		
		1 vit	2-5 vjet	6-10 vjet
1	Pyll, trungishte	36 000	34 000	30 000
2	Pyll, cungishte	24 000	23 000	20 000
3	Pyll, shkurre	24 000	23 000	20 000
4	Kullota	24 000	23 000	20 000
5	Tokë me bimësi pyjore, djerr	18 000	17 000	15 000
6	Inproduktive	18 000	17 000	15 000

5. Agropylltari				
Nr.	Përdorimi i territorit	Tarifa sipas kohëzgjatjes së kontratës lek/ha/vit		
		1 vit	2-5 vjet	6-10 vjet
1	Tokë me bimësi pyjore, djerr	15 000	13 000	10 000

6. Për qëllime pushimi, argëtimi, për veprimtari turistike kampingje (kënde lodrash, shëndetësore, shoqërore dhe mjedise sportive, shplohëse, kulturore etj.)				
Nr.	Përdorimi i territorit	Tarifa sipas kohëzgjatjes së kontratës lek/ha/vit		
		1 vit	2-5 vjet	6-10 vjet
1	Pyll trungishte	198 000	132 825	110 000
2	Pyll cungishte	138 600	99 000	82 500
3	Pyll shkurre	138 600	99 000	82 500
4	Kullota	138 600	99 000	82 500
5	Tokë me bimësi pyjore, djerr	99 000	57 200	49 500



6	Inproduktive	99 000	57 200	49 500
---	--------------	--------	--------	--------

7. Për vendosje antene të telefonisë fikse, të lëvizshme, televizive, radio-komunikimit

Nr.	Përdorimi i territorit	Tarifa sipas kohëzgjatjes së kontratës lek/ha/vit	
		1-5 vjet	6-10 vjet
1	Pyll trungishte	11 250 000	10 000 000
2	Pyll cungishte	8 500 000	8 000 000
3	Pyll shkurre	8 500 000	8 000 000
4	Kullota	8 500 000	8 000 000
5	Tokë me bimësi pyjore, djerr	6 500 000	5 500 000
6	Inproduktive	5 500 000	5 000 000

8. Për ndërtim teleferik pasagjerësh ose linje të tensionit, aerogeneratorë dhe fotovoltaike (stacionet, bazamentet dhe objektet përkatëse etj.).

Nr.	Përdorimi i territorit	Tarifa sipas kohëzgjatjes së kontratës lek/ha/vit		
		1 vit	2-5 vjet	6-10 vjet
1	Pyll trungishte	240 000	230 000	210 000
2	Pyll cungishte	192 000	184 000	176 000
3	Pyll shkurre	192 000	184 000	176 000
4	Kullota	192 000	184 000	176 000
5	Tokë me bimësi pyjore, djerr	156 000	150 000	143 000
6	Inproduktive	156 000	150 000	143 000

9. Për kryerjen e operacioneve të kërkim-zbulimit hidrokarbure, gjeologjike e minerare, uji, vendosje objektesh të ndryshme ndihmëse në sipërfaqe

Nr.	Përdorimi i territorit	Tarifa sipas kohëzgjatjes së kontratës lek/ha/vit	
		1-5 vjet	6-10 vjet
1	Pyll trungishte	120 000	96 000
2	Pyll cungishte	96 000	78 000
3	Pyll shkurre	96 000	78 000
4	Kullota	96 000	78 000
5	Tokë me bimësi pyjore, djerr	76 800	62 000
6	Inproduktive	76 800	62 000

10. Për shtrirje tubacionesh dhe linjash në sipërfaqe, si dhe ndërtim kanalesh (uji, naftë, gazi, tensioni elektrik etj.)

Nr.	Përdorimi i territorit	Tarifa sipas kohëzgjatjes së kontratës lek/km/vit		
		1 vit	2-5 vjet	6-10 vjet
1	Pyll trungishte	240 000	220 000	175 000
2	Pyll cungishte	190 000	176 000	145 000
3	Pyll shkurre	190 000	176 000	145 000
4	Kullota	190 000	176 000	145 000
5	Tokë me bimësi pyjore, djerr	160 000	145 000	110 000
6	Inproduktive	150 000	145 000	110 000

11. Për ndërtim/përdorim rruge për lidhjen e sipërfaqes së dhënë në përdorim, me rrjetin rrugor ekzistues

Nr.	Përdorimi i territorit	Tarifa sipas kohëzgjatjes së kontratës për sipërfaqen e marrë në përdorim lek/km/vit
1	Pyll trungishte	70 000
2	Pyll cungishte	50 000
3	Pyll shkurre	35 000
4	Kullota	35 000
5	Tokë me bimësi pyjore, djerr	30 000
6	Inproduktive	25 000

12. Vendosje kaminash për prodhim qymyr druri dhe eshkës së kovaçit, furnë gëlqereje, sheshe për depozitim të materialeve të ndryshme (pika transiti) etj.

Nr.	Përdorimi i territorit	Tarifa sipas kohëzgjatjes së kontratës lek/ha/vit
1	Tokë me bimësi pyjore, djerr	250 000
2	Inproduktive	100 000



## 13. Ndërtim linje të tensionit të lartë

Nr.	Përdorimi i territorit	Tarifa sipas kohëzgjatjes së kontratës km/vit
1	Pyll trungishte	60 000
2	Pyll cungishte	35 000
3	Pyll shkurre	25 000

## 1. Ngritja e kampingjeve, qendrave dhe objekteve të lëvizshme

Nr. rend.	Emërtimi	Tarifa (lek/ditë/copë)
1.	Çadra deri 4 vende	100
2.	Çadra mbi 4 vende	200
3.	Ruletë	500
4.	Barakë portative	250

## 2. Shpërblimi i dëmeve të shkaktuara nga shfrytëzimi i fondit pyjor

Nr.	Emërtimi i dëmit	Njësia e matjes	Vlera (lek)
1.	Prerje fidanësh, lastarësh e drurësh me diametër:		
	- deri në 2 cm	copë	250
	- nga 2.1–4 cm	copë	500
	- nga 4.1–6 cm	copë	2.700
	- nga 6.1–8 cm	copë	3.100
	- nga 8.1–10 cm	copë	5.100
	- nga 10.1–20 cm	copë	8.000
	- nga 20.1–30 cm	copë	15.000
	- nga 30.1–40 cm	copë	20.000
	- nga 40.1–60 cm	copë	24.000
- mbi 60 cm	copë	34.000	
2.	Prerje fidanësh, lastarësh e drurësh në masë:		
	- në pyje të rinj (deri në 10 cm diametër)	ha	400.000
	- në pyje të rritur (mbi 10 cm diametër)	ha	650.000
	- në shkurre	ha	125.000

Shënim. Prerje në masë quhet prerja e mbi 50% të drurëve në njësi të sipërfaqes

3.	Dëmtim në çfarëdo mënyre i fidanëve, filizave e drurëve me diametër:		
	- deri në 2 cm	copë	320
	- nga 2.1–4 cm	copë	540
	- nga 4.1–6 cm	copë	760
	- nga 6.1–8 cm	copë	950
	- nga 8.1–10 cm	copë	1.250
	- nga 10.1–20 cm	copë	1.600
	- nga 20.1–30 cm	copë	2.200
	- nga 30.1–40 cm	copë	2.700
	- nga 40.1–60 cm	copë	3.200
- mbi 60 cm	copë	5.400	
4.	Dëmtim në masë mbi 50% të sipërfaqes me çfarëdo mënyre në pyllëzimet e reja, pyjet e rinj e fidanishte:		
	- në pyllëzimet e reja, pyjet e rinj e fidanishte	ha	320.000
	- në pyje të rritur (mbi 10 cm diametër)	ha	630.000
- në shkurre	ha	108.000	
5.	Dëmtim nga zjarri:		
a)	Kur vlerësohet materiali drusor:		
	- në trungishte	ha	250.000
	- në cungishte	ha	80.000
	- në shkurre	ha	50.000
	- në pyllëzime e fidanishte	ha	200.000
b)	Kur materiali drusor është i dëmtuar plotësisht:		
	- në trungishte	ha	1.500.000
	- në cungishte	ha	700.000
	- në shkurre	ha	400.000
- në pyllëzime e fidanishte	ha	1.200.000	
6.	Shpyllëzimi i fondit pyjor ose i pyjeve pa miratimin përkatës, pa përdorimin e tokës:		
	- në trungishte	ha	7.000.000
	- në cungishte	ha	4.000.000
	- në shkurre	ha	2.000.000





	- në pjesë të tjera të fondit pyjor	ha	1.500.000
7.	Zënie ose përdorim pa leje i fondit ose i pyjeve pa i dëmtuar ato:	ha	2.500.000
8.	Përvetësim dhe shitja pa leje:		
	- lëndë punimi	m <sup>3</sup>	60.000
	- dru zjarri	mst	30.000
	- dru zjarri ngarkese kali	barrë	9.000
	- dru zjarri ngarkese gomari	barrë	6.000
	- dru zjarri ngarkese njeriu	barrë	3.500
	- hunj të ndryshëm deri në diametër 4 cm	copë	1.400
	- bandiera, bishta veglash, furde e furka, e të tjera si këto me diametër 4.1–12 cm	copë	4.000
9.	Prodhim, përvetësim dhe shitje pa leje		
a.	Fruta e fara:		
	- të njoma	kg	2.300
	- të thata	kg	4.500
b.	Rrëshirë pishe e katran	kg	1.200
c.	Fletë dafine:		
	- të njoma	kg	2.300
	- të thata	kg	4.500
d.	Bimë mjekësore e tanifere:		
	- të njoma	kg	5.400
	- të thata	kg	10.000
e.	Rrënjë e kucka shqope, mare, bushi e të tjera si këto	kg	10.000
f.	Thupra shelgu e lloje të tjera të kësaj natyre:		
	- të njoma	kg	1.100
	- të thata	kg	2.000
	- të zhveshura	kg	3.000
g.	Qymyr druri, eshk kovaçi, e të tjera të kësaj natyre	kg	30.000
h.	Fuçi, kade, govata druri, e të tjera të kësaj natyre, pavarësisht nga madhësia.	copë	15.000
i.	Kosha, shporta e të tjera të kësaj natyre prej thupra shelgu e lloje të tjera pyjore, pavarësisht nga madhësia	copë	10.000
10.	Ndërtim pa leje i furrave të gëlqeres, kamina për qymyr druri, eshkë kovaçi, katrani e të tjera të kësaj natyre, pavarësisht nga madhësia	Copë	8.000
11.	Dëmtimi ose zhdukja e objekteve të mbarështimit, gjeodezike e topografike dhe të tjera të kësaj natyre, në fondin pyjor	Copë	5.400
12.	Dëmtimi ose zhdukja e ndërtimeve apo strehimeve për shtimin e gjahut e të tjera si këto, kudo që ndodhen	Copë	10.800
13.	Dëmtimi ose zhdukja e pikave dhe kullave të vrojtimit për ruajtjen e florës dhe faunës nga sëmundjet, insektet dhe zjarret	Copë	8.000
14.	Dëmtimi i rrethimeve në fondin pyjor ose vende të tjera si këto	MI	5.400
15.	Kryerja e gërmimeve ose punimeve të tjera në fondin pyjor për nxjerrjen e gurëve, rrës, zhavorrit, dheu, humusit, plisave të barit e të tjera si këto	m2	7.000
16.	Hapja e gropave pa leje dhe mosmbulimi i tyre	m3	4.500
17.	Shkulja e cungjeve pa leje	Copë	27.000
18.	Hapja pa leje në fondin pyjor e guroveve e karrierave	m2	45.000
19.	Hapja e rrugëve, linjave telefonike, telegrafike, televizive, gazsjellëse, naftësjellës, kanaleve, linjave të tensionit të lartë, ujësjellësve e të tjera të kësaj natyre në fondin pyjor, pa miratimin përkatës	m3	49.500
20.	Kullotja pa leje në fondin pyjor:		
	- për gjedhet	krerë	2.700
	- për të leshtat	krerë	1.350
	- për të dhirtat	krerë	1.800
	- për derrat	krerë	2.200
	- për shpendët	krerë	450



	- për njëhunderakët	krerë	2.200
21.	Kositja dhe grumbullimi pa leje në fondin pyjor të barit, gjetheve, kraneve e të tjera të kësaj natyre.	kV	3.500
22.	Vendosja e mullarëve të çfarëdo lloji e madhësie pa leje në fondin pyjor dhe jashtë vendeve të miratuara	copë	2.700



TARIFAT PËR PRODHIMET DRUSORE DHE JO DRUSORE PYJORE, PËR GRUMBULLIMIN DHE NXJERRJEN E PRODHIMEVE TË DYTA PYJORE DHE JOPYJORE

3/1 Tarifat bazë të lëndës drusore në këmbë

Nr. rendor	Emërtimi	Njësi matje	Tarifa (lek)	
			E hollë deri 22 cm	E mesme dhe e trashë mbi 22 cm
	I. Lëndë punimi në këmbë			
	a) Halorë			
1	Pishë e zezë	m <sup>3</sup>	3 000	3 500
2	Pishë mesdhetare (pishë e butë, pishë e egër, pishë deti)	m <sup>3</sup>	2 500	3 200
3	Bredh	m <sup>3</sup>	3 500	4 500
	b) Fletorë			
1	Ah	m <sup>3</sup>	2 000	3 500
2	Dushk	m <sup>3</sup>	2 500	4 000
	II. Dru zjarri			
	a) Të forta			
1	Dushk, ah, panjë, frashër, rrap, akacie, lofatë, gështenjë, mare, shkozë, mëllezë, bli, lajthi, thanë, bush.	m <sup>3</sup>		600
	b) Të buta	m <sup>3</sup>		
1	Halorë, shelig, plep dhe vërri			250

3/2. Tarifat bazë të lëndës drusore në këmbë, për llojet industriale

Nr. rendor	Emërtimi	Njësia e matjes	Tarifa (lekë)
	Lëndë druri në këmbë		
1	Arrë, gështenjë, panjë, vidh	m <sup>3</sup>	7 000
2	Carac, eukalpt, man, mëllezë, plep, rrap, shelig, shkozë	m <sup>3</sup>	3 000
3	Bli, frashër, vërri	m <sup>3</sup>	5 000

3/3. Tarifat për grumbullimin dhe nxjerrjen e prodhimeve të dyta

Nr. rend.	Emërtimi	Njës. e matj.	Tarifa (lek)
A.	Grumbullim në fondin pyjor:		
1.	Fashina, shkarpa	Mst	35
2.	Mbeturina pylli të çdo lloji	m <sup>3</sup>	40
3.	Thupra të çdo lloji	kV	55
4.	Kucka, rrënjë	kV	100
5.	Cungje	m <sup>3</sup>	150
6.	Hunj	Copë	60
7.	Bandiera	Copë	100
8.	Eshkë kovaçi	kV	500
9.	Katran	kV	700
10.	Rrëshirë pishe	kV	350
11.	Bar për blegtorinë	kV	20
12.	Gjethe për blegtorinë	kV	200
13.	Lule të ndryshme	kV	450
14.	Gjethe të ndryshme	kV	150
15.	Rrënjë të ndryshme	kV	250
16.	Herba të ndryshme	kV	200
17.	Fruta, fara dhe sytha	kV	500
18.	Lëvore	kV	350
19.	Kërpudha	kV	2 500
20.	Boçe të ndryshme	kV	500
21.	Degë të gjelbra, me dhe pa lule, për buqeta	kV	1000
B.	Nxjerrja ose grumbullim në sipërfaqen e fondit pyjor:		
a)	Gurë, rërë dhe zhavorr	m <sup>3</sup>	35
b)	Dhe dhe humus	m <sup>3</sup>	200

c)	Prodhim qymyr druri në sipërfaqen e fondit pyjor	kV	100
----	--	----	-----

3/4. Tarifat e shitjes së pemëve të krishtlindjeve dhe të vitit të ri

Nr. ren.	Specifikimi	Njësia e matjes	Tarifa (lek)
1.	me lartësi deri në 1 m	Copë	1 000
2.	me lartësi 1 deri 3 m	Copë	2 000
3.	me lartësi 3 deri 5 m	Copë	3 000
4.	me lartësi 5 deri 7 m	Copë	5 000
5.	me lartësi mbi 7 m	Copë	10 000

3/5. Tarifat e shitjes së fidanëve nga ripërtëritja natyrore, e shpatullave dhe e kalemave

Nr. ren.	Emërtimi	Njësia e matjes	Tarifa (lek)
1.	Fidanë, shpatulla dhe kalema:		
	- me moshë 1-vjeçare	Copë	10
	- me moshë 2-vjeçare	Copë	30
	- me moshë mbi 2-vjeçare	Copë	50

Tabelë 33. Tarifa për shërbimet bujqësore dhe pyjore

	Emertimi	Njësi	Vlerë
1	Tarifë për vërtetim transporti për lëvizje drusore pyje bashkiake	Lekë/vërtetim	200
2	Tarifë për pajisje me vërtetim transporti për lëvizje lëndë drusore pyje private	Lekë/vërtetim	500

### III.4.7 Tarifa shërbimi nga institucione arsimit, kulture, sporti, shërbimi social etj

Bashkia Shkodër ka në zbatim VKB-në nr. 1, dt. 22.01.2016 “Për miratimin e taksave dhe tarifave vendore në Bashkinë Shkodër”, të ndryshuar.

Drejtoria e Kulturës Arsimit Rinisë dhe Sportit ka vlerësuar sipas fushave të kompetencës Ligji nr.139/2015 “Për vetqeverisjen vendore”, i ndryshuar; Ligji nr.9632, datë 30.10.2006 “Për sistemin e taksave vendore”, i ndryshuar; VKB Nr.1, datë 22.01.2016 “Për miratimin e taksave dhe tarifave vendore në Bashkinë Shkodër”, i ndryshuar; Ligji nr.10352, datë 18.11.2010 “Për Artin dhe Kulturën”, i ndryshuar; Ligji nr 8788, datë 07.05.2001 “Për Organizatat Jofitimprurëse” i ndryshuar; VKB -në nr 71 datë 27.12.2022 “ Per miratimin e buxhetit të vitit 2023 dhe Programit Buxhetor Afatmesem perfundimtar 2023 -2025 të Bashkise Shkodër”

Bashkia Shkodër ka në pronësi objektin: “Kinema Republika (Millenium)”, ndodhur në zonën kadastrale 8593, pasuria me nr. 4/732, 4/731, me adresë : Blv “Skënderbeu”. Kontrata e qirasë me nr.650 rep, nr.133 kol.dt.24.03.2000, e lidhur ndërmjet Ministrisë përkatëse dhe subjektit qiramarrës, me afat 20 vjecar, ka përfunduar. Nisur nga kjo është ngritur grupi i punës me Urdhër nr 1359 i datës 7.11.2023, me nr protokolli 16309 I datës 7.11.2023 “Për marrjen në dorëzim dhe ruajtjen e objektit Kinema Republika (Millenium)”.

Pas kthimit të Kinema Republika (Millenium) në përdorim të Bashkisë Shkodër, ky objekt do të shërbejë për zhvillimin e aktiviteteve të ndryshme të kinemasë, aktivitete artistike, konferenca dhe ëorkshope, aktivitete për fëmijë.

Bashkia Shkodër ka një sërë instituconesh kulturore të cilat kanë nevojën dhe domosdoshërinë për shfrytëzimin e hapësirave të sigurta për publikun, për organizimin e shfaqjeve dhe eventeve. Të tilla janë : Qendra Kulturore “Pjeter Gaci”, Qendra Kulturore e Femijeve “Kujtim Alija”, Teatri Migjeni,

Qendra Rinore Atelie si dhe organizata të shoqërisë civile apo individë dhe subjekte private që operojnë në fushën e kulturës, kinemasë, etj.

Pjesë e administrimit dhe menaxhimit të kësaj strukturë do të jetë vendosja në dispozicion, sipas kërkesës, subjekteve publike dhe private, kundrejt tarifës për sallën dhe infrastrukturën e kinemasë, për të shfaqur film, për konferenca, ëorkshop, shfaqje të ndryshme kulturore- artistike.

Kështu mundësojmë administrimin dinamik të një strukture publike në funksion të plotë të publikut dhe sipas një kalendari të plotë të aktiviteteve mujore dhe vjetore të kinemasë. Përdorimi i kësaj strukture të hapur për publikun e gjerë, për aktivitetet e siperpermendura do ta gjallërojë jetën kulturore në qytet, duke i kthyer atij një pol tjetër të rëndësishëm të artit, të munguar prej vitesh.

**Tabelë 34.Tarifa shërbimi nga institucionet e kulturës, sportit**

<b>III.4.7.1</b>	<b>Biblioteka "Marin Barleti"</b>	<b>Njësia</b>	<b>Tarifa</b>
1	Përdorim salle për të tretë (për biseda shkencore,takime etj)	Lekë/rast	3.000

<b>III.4.7.2</b>	<b>Muzeumet</b>	<b>Njësi</b>	<b>Vlerë</b>
1	Vizitë në muze i rritur (individuale)	Lekë/bileta	200
	Grupe vizitorësh mbi 10 vetë	<u>Lekë/bileta/person</u>	140
2	Vizitë në muze (student i pajisur me kartë	Lekë/bileta	0
3	Vizitë në muze - Grup mosha deri në 18 vjeç	Lekë/bileta	50
4	Nxënës, student për arsye studimi (sipas	Lekë/bileta	0
5	Fotografim i artefakteve muzeale dhe veprave	Lekë/njësi	1.000
6	Dhënie në përdorim salle (për biseda	Lekë/rast	3.000
7	Tarifë përdorimi i ambjenteve të jashtme nga të	Lekë/orë	2.500
8	Shitje e të drejtës televizive për aktivitete	Lekë/rast	25.000

### III.4.7.3

Teatri "Migjeni"

III.4.7.3	Emërtimi	Njësia	Ditë Jave (e hënë, martë, mërkure, enjte)	Vlera Fundjavë (premtë, shtunde, dielë)
1	Shitje e të drejtës televizive për aktivitete të organizuara nga Bashkia dhe institucionet e varësisë	Lekë/shfaqja	25.000	
2	Bileta për aktivitete variete	Lekë/bileta	300	500
	Bileta për aktivitete variete për invalidët e punës, paraplegjikët e tetraplegjikët dhe të verbërit	Lekë/bileta	150	250
	Bileta për aktivitete variete për për fëmijët që kanë statusin e jetimit	Lekë/bileta	150	250
	Bileta për aktivitete variete për fëmijë nën 18 vjeç	Lekë/bileta	150	250
	Bileta për aktivitete variete për personat me aftësi të kufizuara fizike, mendore, shqisore dhe personat që nuk dëgjojnë	Lekë/bileta	150	250
	Bileta për aktivitete variete për nënat kryefamiljare me të ardhura të ulëta	Lekë/bileta	150	250
	Bileta për aktivitete variete për familjet përfituese të ndihmës ekonomike	Lekë/bileta	150	250
	Bileta për aktivitete variete për fëmijët të cilët u është dhënë statusi "Fëmijë në përkujdesje të Republikës"	Lekë/bileta	150	250
	Bileta për aktivitete variete për personat që u përkasin pakicave romë dhe egjiptiane	Lekë/bileta	150	250
3	Bileta për shfaqje të dramës	Lekë/bileta	300	500
	Bileta për shfaqje të dramës për invalidët e punës, paraplegjikët dhe tetraplegjikët dhe të verbërit <sup>1</sup>	Lekë/bileta	150	250
	Bileta për shfaqje të dramës për fëmijët që kanë statusin e jetimit.	Lekë/bileta	150	250
	Bileta për shfaqje të dramës për fëmijë nën 18 vjeç	Lekë/bileta	150	250
	Bileta për shfaqje të dramës për personat me aftësi të kufizuara fizike, mendore, shqisore dhe personat që nuk dëgjojnë	Lekë/bileta	150	250
	Bileta për shfaqje të dramës për nënat kryefamiljare me të ardhura të ulëta	Lekë/bileta	150	250
	Bileta për shfaqje të dramës për familjet përfituese të ndihmës ekonomike	Lekë/bileta	150	250
	Bileta për shfaqje të dramës për fëmijët të cilët u është dhënë statusi "Fëmijë në përkujdesje të Republikës"	Lekë/bileta	150	250

### III.4.7.4

	Bileta për shfaqje të dramës për personat që u përkasin pakicave rome dhe egjiptiane	Lekë/bileta	150	250
4	Biletat për aktivitete rinore (konkurse, koncerte etj.) për student (i pajisur me kartë studenti) <sup>24</sup>	Lekë/bileta	0	0
5	Biletat për aktivitete kombëtare	Lekë/bileta	300	500
	Biletat për aktivitete kombëtare për invalidët e punës, paraplegjiket e tetraplegjiket dhe të verbërit	Lekë/bileta	150	250
	Biletat për aktivitete kombëtare për fëmijët që kanë statusin e jetimit	Lekë/bileta	150	250
	Biletat për aktivitete kombëtare për fëmijët nën 18 vjeç	Lekë/bileta	150	250
	Biletat për aktivitete kombëtare për personat me aftësi të kufizuara fizike, mendore, shqisore dhe personat që nuk dëgjojnë	Lekë/bileta	150	250
	Biletat për aktivitete kombëtare për nënat kryefamiljare me të ardhura të ulëta	Lekë/bileta	150	250
	Biletat për aktivitete kombëtare për familjet përfituese të ndihmës ekonomike	Lekë/bileta	150	250
	Biletat për aktivitete kombëtare për fëmijët të cilët u është dhënë statusi “Fëmijë në përkujdesje të Republikës”	Lekë/bileta	150	250
	Biletat për aktivitete kombëtare për personat që u përkasin pakicave rome dhe egjiptiane	Lekë/bileta	150	250
6	Biletat për aktivitete ndërkombëtare	Lekë/bileta	700	1,000
	Biletat për aktivitetet ndërkombëtare për invalidët e punës, paraplegjiket e tetraplegjiket dhe të verbërit	Lekë/bileta	350	500
	Biletat për aktivitetet ndërkombëtare për fëmijët që kanë statusin e jetimit	Lekë/bileta	350	500
	Biletat për aktivitetet ndërkombëtare për fëmijë nën 18 vjeç	Lekë/bileta	350	500
	Biletat për aktivitetet ndërkombëtare për personat me aftësi të kufizuara fizike, mendore, shqisore dhe personat që nuk dëgjojnë	Lekë/bileta	350	500
	Biletat për aktivitetet ndërkombëtare për nënat kryefamiljare me të ardhura të ulëta	Lekë/bileta	350	500
	Biletat për aktivitetet ndërkombëtare për familjet përfituese të ndihmës ekonomike	Lekë/bileta	350	500
	Biletat për aktivitetet ndërkombëtare për fëmijët të cilët u është dhënë statusi “Fëmijë në përkujdesje të Republikës”	Lekë/bileta	350	500
	Biletat për aktivitetet ndërkombëtare për personat që u përkasin pakicave rome dhe egjiptiane	Lekë/bileta	350	500
7	Biletat për student (i pajisur me kartë studenti) <sup>25</sup>	Lekë/bileta		0

<sup>24</sup> Me propozimin e Qendrës Rinore Atelie, organizatës “Kongresi Rinor Kombëtar” është vendosur bileta me çmim zero lekë, për aktivitetet rinore (konkurse, koncerte etj.) në Teatrin “Migjeni”, për studentët e pajisur me kartë studenti.

Personat me aftësi të kufizuara, invalid, invalid pune, tetraplegjik, te verberit fëmijet me status të jetimit, fëmijet në 18 vjeç, dhe të gjitha kategoritë e sipërpermdura do të përfitojnë tarifën e biletës në masën 50% të vlerës së biletës me paraqitjen e dokumentacionit që vërteton statusin e tyre.

<sup>25</sup> Me propozimin e Qendrës Rinore Atelie, organizatës “Kongresi Rinor Kombëtar” është vendosur bileta me çmim zero lekë



8	Dhënie e sallës dhe skenës në përdorim për aktivitete artistike	Lekë/orë	50,000
9	Dhënie e sallës në përdorim për mbledhje, takime etj	Lekë/orë	25,000
10	Dhënie hollit në katin e dytë në përdorim për mbledhje/takime	Lekë/orë	15,000
11	Bileta për shfaqje teatri i kukullave <sup>264</sup>	Lekë/orë	100
12	Bileta për shfaqje teatri i kukullave për fëmijët	Lekë/orë	0

### III.4.7.4 Qendra Kulturore e fëmijëve

Njësi

Vlerë

1	Bileta për aktivitete	Lekë/bileta	100
	Bileta për aktivitete për invalidët e punës, paraplegjikët e tetraplegjikët dhe të verbërit	Lekë/bileta	50
	Bileta për aktivitete për fëmijët që kanë statusin e jetimit.	Lekë/bileta	50
	Bileta për aktivitete për fëmijë nën 18 vjeç.	Lekë/bileta	50
	Bileta për aktivitete për personat me aftësi të kufizuara fizike, mendore, shqisore dhe personat që nuk dëgjojnë	Lekë/bileta	50
	Bileta për aktivitete për nënat kryefamiljare me të ardhura të ulëta	Lekë/bileta	50
	Bileta për aktivitete për familjet përfituese të ndihmës ekonomike	Lekë/bileta	50
	Bileta për aktivitete Bileta për Festivalin Mbarëkombëtar të Këngës për fëmijë, nata e pare dhe e dytë për fëmijët të cilët u është dhënë statusi “Fëmijë në përkujdesje të Republikës”	Lekë/bileta	50
	Bileta për aktivitete për personat që u përkasin pakicave romë dhe egjiptiane	Lekë/bileta	50
2	Dhënie në përdorim e sallës së koncerteve	Lekë/rast	15.000
3	Shitje e të drejtës televizive për aktivitete artistike/kulturore të organizuara nga bashkia dhe institucionet e varësise.	Lekë/shfaqja	25.000
4	Bileta për Festivalin Mbarëkombëtar të Këngës për fëmijë, nata e pare dhe e dytë	Lekë/bileta	300
	Bileta për Festivalin Mbarëkombëtar të Këngës për fëmijë, nata e pare dhe e dytë për invalidët e punës, paraplegjikët e tetraplegjikët dhe të verbërit	Lekë/bileta	150
	Bileta për Festivalin Mbarëkombëtar të Këngës për fëmijë, nata e pare dhe e dytë për fëmijët që kanë statusin e jetimit.	Lekë/bileta	150

për aktivitetet në Teatrin “Migjeni”, për studentët e pajisur me kartë studentit.

<sup>26</sup> Sipas aktivitetit të shtuar pranë Teatrit Migjeni.

Personat me aftësi të kufizuara, invalid, invalid pune, tetraplegjik, të verbërit fëmijet me status të jetimit, fëmijet nën 18 vjeç, dhe të gjitha kategoritë e sipërpermdura do të përfitojnë tarifën e biletës në masën 50% të vlerës të plotë me paraqitjen e dokumentacionit që vërteton statusin e tyre.



BASHKIA  
SHKODËR



Bileta për Festivalin Mbarëkombëtar të Këngës për fëmijë, nata e pare dhe e dytë për fëmijë nën 18 vjeç	Lekë/bileta	150
Bileta për Festivalin Mbarëkombëtar të Këngës për fëmijë, nata e pare dhe e dytë për personat me aftësi të kufizuara fizike, mendore, shqisore dhe personat që nuk dëgjojnë	Lekë/bileta	150
Bileta për Festivalin Mbarëkombëtar të Këngës për fëmijë, nata e pare dhe e dytë për nënat kryefamiljare me të ardhura të ulëta	Lekë/bileta	150
Bileta për Festivalin Mbarëkombëtar të Këngës për fëmijë, nata e pare dhe e dytë për familjet përfituese të ndihmës ekonomike.	Lekë/bileta	150
Bileta për Festivalin Mbarëkombëtar të Këngës për fëmijë, nata e pare dhe e dytë për fëmijët të cilët u është dhënë statusi “Fëmijë në përkujdesje të Republikës	Lekë/bileta	150
Bileta për Festivalin Mbarëkombëtar të Këngës për fëmijë, nata e pare dhe e dytë për personat që u përkasin pakicave rome dhe egjiptiane	Lekë/bileta	150

<sup>23</sup>Qendra Rinore Atelie, përmes organizatës “Kongresi Rinor Kombëtar” ka propozuar biletë me çmim zero lekë për vizitat në muze për studentët e pajisur me kartë studenti.

<sup>24</sup>Me propozimin e Qendrës Rinore Atelie, organizatës “Kongresi Rinor Kombëtar” është vendosur bileta me çmim zero lekë, për aktivitetet rinore (konkurse, koncerte etj.) në Teatrin “Migjeni”, për studentët e pajisur me kartë studenti.

<sup>25</sup>Me propozimin e Qendrës Rinore Atelie, organizatës “Kongresi Rinor Kombëtar” është vendosur bileta me çmim zero lekë për aktivitetet në Teatrin “Migjeni”, për studentët e pajisur me kartë studenti.

<sup>26</sup>Sipas aktivitetit të shtuar pranë Teatrit Migjeni

<b>III.4.7.5</b>	<b>Pallati sportit " Qazim Dervishi"</b>	<b>Njësi</b>	<b>Vlerë</b>
1	Dhënie në përdorim e pallatit të sportit	Lekë/orë	10.000

<b>III.4.7.6</b>	<b>Stadiumi "Loro Boriçi"<sup>29</sup></b>	<b>Njësi</b>	<b>Vlerë</b>
1	Venie ne dispozicion te Stadiumit "Loro Boriçi", ambienteve te tij dhe sherbimeve qe ofrohen per zhvillimin e ndeshjeve pa ndriçim artificial	Lekë/ndeshje	300.000
2	Venie ne dispozicion te Stadiumit "Loro Boriçi", ambienteve te tij dhe sherbimeve qe ofrohen per zhvillimin e ndeshjeve me ndriçim artificial	Lekë/ ndeshje	500.000

<b>II.4.7.7</b>	<b>Qendrat Komunitare</b>	<b>Njësi</b>	<b>Vlerë</b>
1	Dhënie në përdorim sallë e madhe për takime, aktivitete shkencore, sociale, kulturore, seminare.	Lekë/aktivitet/dite	5000

### III.4.7.8 Qendra Kulturore "Pjetër Gaci"

1	Tarifë regjistrimit për pjesmarrje "Çmimi Pjetër Gaci"	Lekë/person	1.000
2	Bileta për aktivitetet kulturore të organizuara nga Qendra Kulturore "Pjetër Gaci"	Lekë/biletë	200
	Bileta për aktivitetet kulturore të organizuara nga Qendra Kulturore "Pjetër Gaci" për invalidët e punës, paraplegjikët e tetraplegjikët dhe të verbërit.	Lekë/biletë	100
	Bileta për aktivitetet kulturore të organizuara nga Qendra Kulturore "Pjetër Gaci" për fëmijët që kanë statusin e jetimit.	Lekë/biletë	100
	Bileta për aktivitetet kulturore të organizuara nga Qendra Kulturore "Pjetër Gaci" për fëmijë nën 18 vjeç.	Lekë/biletë	100
	Bileta për aktivitetet kulturore të organizuara nga Qendra Kulturore "Pjetër Gaci" për personat me aftësi të kufizuara fizike, mendore, shqisore dhe personat që nuk dëgjojnë .	Lekë/biletë	100
	Bileta për aktivitetet kulturore të organizuara nga Qendra Kulturore "Pjetër Gaci" për nënat kryefamiljare me të ardhura të ulëta.	Lekë/biletë	100
	Bileta për aktivitetet kulturore të organizuara nga Qendra Kulturore "Pjetër Gaci" për familjet përfituese të ndihmës ekonomike.	Lekë/biletë	100
	Bileta për aktivitetet kulturore të organizuara nga Qendra Kulturore "Pjetër Gaci" për fëmijët të cilët u është dhënë statusi "Fëmijë në përkujdesje të Republikës .	Lekë/biletë	100



Bileta për aktivitetet kulturore të organizuara nga Qendra Kulturore “Pjetër Gaci” për personat që u përkasin pakicave rome dhe egjiptiane.	Lekë/biletë	100
---	-------------	-----

	Njësi	Vlerë
<b>III.4.7.9 Përdorimi i Markës “ZAHOTEX” nga artizanet e zonës (Zadrime Homemade Textile) e certifikuar nga Zyra e Patentave dhe Markave Tiranë me Nr Regjistrimi 14058 datë 16.04.2012 është pronësi e pushtetit vendor, i cila gjithashtu ka autoritetin e përdorimit.</b>		

1	Tarifë Regjistrimi në Markë	Lekë	5000
2	Tarifë etikete “ZAHOTEX”	Lekë/copë	10

Strukturat e ngarkuar për vjeljen e tarifave janë Biblioteka, Muzeumet, Teatri, Drejtoria Ekonomike e Arsimit, Pallati i Sportit, Qendrat komunitare, Qendra “Pjetër Gaci”, nga Marka Zahotex, Bashkia Shkodër, institucione që ofrojnë shërbimet

<sup>27</sup>Me propozimin e Qendrës Rinore Atelie, organizatës “Kongresi Rinor Kombëtar” është vendosur bileta me çmim zero lekë për aktivitetet në Qendrën Kulturore “Pjetër Gaci”, për studentët e pajisur me kartë studenti.

<sup>28</sup>Sipas VKB nr 18 date 25.03.2021 “Për vazhdimin e financimit të disiplinave sportive sipas PBA 2021-2023, programi “Sport dhe Argëtim”, përmes metodologjisë LOD, pas mbylljes së funksionimit të Klubit Sportiv “Vllaznia”.

<sup>29</sup>Ambjentet dhe fusha në stadiumin “Loro Boriçi”, bazuar në kërkesat dhe përcaktimin nga ana e Federatës Shqiptare të Futbollit, mund të ofrohet dhe vihet dispozicion të klubeve që nuk kanë ambiente për zhvillimin e ndeshjeve zyrtare. Tarifat e propozuara më poshtë parashikohet të mbulojnë kostot e mirëmbajtjes së fushës, ambientet e shërbimit dhe dhomave të veshjes, kostot për ujë, energji etj. Tarifat e propozuara i janë referuar ligjit nr 79/2017 “Për Sportin”, neni 33 “Shfrytëzimi i objekteve sportive”, gjithashtu edhe tarifave të miratuara nga FSHF-ja për vënien në dispozicion të stadioneve, si dhe tarifave të stadioneve të tjera me tipologji të njëjtë me stadiumin “Loro Boriçi”

## Shtese Kinema Republika (Millenium)

IV.1	Emërtimi	Njësia	Vlera
a)	Dhënie për përdorim e sallës për film	Lekë/seance screening	15.000 lekë
b)	Dhënie për përdorim e sallës për film (premierë kombëtare/ndërkombëtare)	Lekë/seance screening	0 lekë
c)	Dhënie për përdorim e sallës për film (festival)	Lekë/ditë	5000 lekë
d)	Dhënie për përdorim e sallës për teatër (experimental)	Lekë/orë	10.000 lekë
e)	Dhënie për përdorim e sallës për teatër (experimental/premierë)	Lekë/orë	0 lekë
f)	Dhënie për përdorim e sallës për balet kontemporan, pikturë sensoriale, video art, koncerte për dhomë (chamber)	Lekë/orë	10.000 lekë
g)	Dhënie për përdorim e sallës për balet kontemporan, pikturë sensoriale, video art, koncerte për dhomë (chamber premiera)	Lekë/orë	0 lekë
h)	Dhënie për përdorim e sallës për teatër kukullash	Lekë/orë	5000 lekë
i)	Bileta për film (premierë)- Amfiteatër	Lekë/bileta	800 lekë
	Bileta për film (premierë)- Amfiteatër për invalidët e punës, paraplegjikët e tetraplegjikët dhe të verbërit	Lekë/bileta	400 lekë
	Bileta për film (premierë)- Amfiteatër për fëmijët që kanë statusin e jetimit	Lekë/bileta	400 lekë
	Bileta për film (premierë)- Amfiteatër për fëmijë nën 18 vjeç	Lekë/bileta	400 lekë
	Bileta për film (premierë)- Amfiteatër për personat me aftësi të kufizuara fizike, mendore, shqisore dhe personat që nuk dëgjojnë	Lekë/bileta	400 lekë
	Bileta për film (premierë)- Amfiteatër për personat me aftësi të kufizuara fizike, mendore, shqisore dhe personat që nuk dëgjojnë	Lekë/bileta	400 lekë
	Bileta për film (premierë)- Amfiteatër për nënat kryefamiljare me të ardhura të ulëta	Lekë/bileta	400 lekë
	Bileta për film (premierë)- Amfiteatër për familjet përfituese të ndihmës ekonomike	Lekë/bileta	400 lekë
	Bileta për film (premierë)- Amfiteatër për fëmijët të cilët u është dhënë statusi “Fëmijë në përkujdesje të Republikës	Lekë/bileta	400 lekë
	Bileta për film (premierë)- Amfiteatër për personat që u përkasin pakicave rome dhe egjiptiane	Lekë/bileta	400 lekë
j)	Bileta për film (premierë)- Galeri	Lekë/bileta	600 lekë
	Bileta për film (premierë)- Galeri për invalidët e punës, paraplegjikët e tetraplegjikët dhe të verbërit	Lekë/bileta	200 lekë
	Bileta për film (premierë)- Galeri për fëmijët që kanë statusin e jetimit	Lekë/bileta	200 lekë
	Bileta për film (premierë)- Galeri për fëmijë nën 18 vjeç	Lekë/bileta	200 lekë
	Bileta për film (premierë)- Galeri për personat me aftësi të kufizuara fizike, mendore, shqisore dhe personat që nuk dëgjojnë	Lekë/bileta	200 lekë
	Bileta për film (premierë)- Galeri për nënat kryefamiljare me të ardhura të ulëta	Lekë/bileta	200 lekë
	Bileta për film (premierë)- Galeri për familjet përfituese të ndihmës ekonomike	Lekë/bileta	200 lekë
	Bileta për film (premierë)- Galeri për fëmijët të cilët u është dhënë statusi “Fëmijë në përkujdesje të Republikës”	Lekë/bileta	200 lekë
	Bileta për film (premierë)- për personat që u përkasin pakicave rome dhe egjiptiane	Lekë/bileta	200 lekë
k)	Bileta për film- Amfiteatër	Lekë/bileta	500 lekë



	Bileta për film- Amfiteatër për invalidët e punës, paraplegjikët e tetraplegjikët dhe të verbërit	Lekë/bileta	250 lekë
	Bileta për film- Amfiteatër për fëmijët që kanë statusin e jetimit	Lekë/bileta	250 lekë
	Bileta për film- Amfiteatër për fëmijë nën 18 vjeç	Lekë/bileta	250 lekë
	Bileta për film- Amfiteatër Galeri për personat me aftësi të kufizuara fizike, mendore, shqisore dhe personat që nuk dëgjojnë	Lekë/bileta	250 lekë
	Bileta për film- Amfiteatër për nënat kryefamiljare me të ardhura të ulëta	Lekë/bileta	250 lekë
	Bileta për film- Amfiteatër për familjet përfituese të ndihmës ekonomike	Lekë/bileta	250 lekë
	Bileta për film- Amfiteatër për fëmijët të cilët u është dhënë statusi “Fëmijë në përkujdesje të Republikës	Lekë/bileta	250 lekë
	Bileta për film- Amfiteatër për personat që u përkasin pakicave rome dhe egjiptiane	Lekë/bileta	250 lekë
l)	Bileta për film- Galeri	Lekë/bileta	300 lekë
	Bileta për film- Galeri për invalidët e punës, paraplegjikët e tetraplegjikët dhe të verbërit	Lekë/bileta	150 lekë
	Bileta për film- Galeri për fëmijët që kanë statusin e jetimit	Lekë/bileta	150 lekë
	Bileta për film- Galeri për fëmijë nën 18 vjeç	Lekë/bileta	150 lekë
	Bileta për film- Galeri për personat me aftësi të kufizuara fizike, mendore, shqisore dhe personat që nuk dëgjojnë	Lekë/bileta	150 lekë
	Bileta për film- Galeri për nënat kryefamiljare me të ardhura të ulëta.	Lekë/bileta	150 lekë
	Bileta për film- Galeri për familjet përfituese të ndihmës ekonomike	Lekë/bileta	150 lekë
	Bileta për film- Galeri për fëmijët të cilët u është dhënë statusi “Fëmijë në përkujdesje të Republikës	Lekë/bileta	150 lekë
	Bileta për film- Galeri për personat që u përkasin pakicave rome dhe egjiptiane	Lekë/bileta	150 lekë
m)	Bileta për premiera arti kontemporan (teatër, balet, picture sensoriale, videoart) premiera- Amfiteatër	Leke/bileta	600 lekë
	Bileta për premiera arti kontemporan (teatër, balet, picture sensoriale, videoart) premiera- Amfiteatër për invalidët e punës, paraplegjikët e tetraplegjikët dhe të verbërit	Lekë/bileta	300 lekë
	Bileta për premiera arti kontemporan (teatër, balet, picture sensoriale, videoart) premiera- Amfiteatër për fëmijët që kanë statusin e jetimit	Lekë/bileta	300 lekë
	Bileta për premiera arti kontemporan (teatër, balet, picture sensoriale, videoart) premiera- Amfiteatër për fëmijë nën 18 vjeç	Lekë/bileta	300 lekë
	Bileta për premiera arti kontemporan (teatër, balet, picture sensoriale, videoart) premiera- Amfiteatër për personat me aftësi të kufizuara fizike, mendore, shqisore dhe personat që nuk dëgjojnë	Lekë/bileta	300 lekë
	Bileta për premiera arti kontemporan (teatër, balet, picture sensoriale, videoart) premiera- Amfiteatër për nënat kryefamiljare me të ardhura të ulëta	Lekë/bileta	300 lekë
	Bileta për premiera arti kontemporan (teatër, balet, picture sensoriale, videoart) premiera- Amfiteatër për familjet përfituese të ndihmës ekonomike	Lekë/bileta	300 lekë
	Bileta për premiera arti kontemporan (teatër, balet, picture sensoriale, videoart) premiera- Amfiteatër për fëmijët të cilët u është dhënë statusi “Fëmijë në përkujdesje të Republikës	Lekë/bileta	300 lekë



n)	Bileta për premiera arti kontemporan (teatër, balet, picture sensoriale, videoart) premiera- Amfiteatër për personat që u përkasin pakicave rome dhe egjiptiane	Lekë/bileta	300 lekë	
	Bileta për premiera arti kontemporan (teatër, balet, picture sensoriale, videoart) premiera- Galeri	Lekë/biletë	400 lekë	
	Bileta për premiera arti kontemporan (teatër, balet, picture sensoriale, videoart) premiera- Galeri për invalidët e punës, paraplegjikët e tetraplegjikët dhe të verbërit	Lekë/biletë	200 lekë	
	Bileta për premiera arti kontemporan (teatër, balet, picture sensoriale, videoart) premiera- Galeri për fëmijët që kanë statusin e jetimit	Lekë/biletë	200 lekë	
	Bileta për premiera arti kontemporan (teatër, balet, picture sensoriale, videoart) premiera- Galeri për fëmijë nën 18 vjeç	Lekë/biletë	200 lekë	
	Bileta për premiera arti kontemporan (teatër, balet, picture sensoriale, videoart) premiera- Galeri për personat me aftësi të kufizuara fizike, mendore, shqisore dhe personat që nuk dëgjojnë	Lekë/biletë	200 lekë	
	Bileta për premiera arti kontemporan (teatër, balet, picture sensoriale, videoart) premiera- Galeri për nënat kryefamiljare me të ardhura të ulëta.	Lekë/biletë	200 lekë	
	Bileta për premiera arti kontemporan (teatër, balet, picture sensoriale, videoart) premiera- Galeri për familjet përfituese të ndihmës ekonomike	Lekë/biletë	200 lekë	
	Bileta për premiera arti kontemporan (teatër, balet, picture sensoriale, videoart) premiera- Galeri për fëmijët të cilët u është dhënë statusi “Fëmijë në përkujdesje të Republikës”	Lekë/biletë	200 lekë	
	Bileta për premiera arti kontemporan (teatër, balet, picture sensoriale, videoart) premiera- Galeri për personat që u përkasin pakicave rome dhe egjiptiane	Lekë/biletë	200 lekë	
	o)	Bileta për premiera arti kontemporan (teatër, balet, picture sensoriale, videoart)-Amfiteatër	Lekë/bileta	500 lekë
		Bileta për premiera arti kontemporan (teatër, balet, picture sensoriale, videoart)-Amfiteatër për invalidët e punës, paraplegjikët e tetraplegjikët dhe të verbërit.	Lekë/bileta	250 lekë
Bileta për premiera arti kontemporan (teatër, balet, picture sensoriale, videoart)-Amfiteatër për fëmijët që kanë statusin e jetimit.		Lekë/bileta	250 lekë	
Bileta për premiera arti kontemporan (teatër, balet, picture sensoriale, videoart)-Amfiteatër për fëmijë nën 18 vjeç		Lekë/bileta	250 lekë	
Bileta për premiera arti kontemporan (teatër, balet, picture sensoriale, videoart)-Amfiteatër për personat me aftësi të kufizuara fizike, mendore, shqisore dhe personat që nuk dëgjojnë		Lekë/bileta	250 lekë	
Bileta për premiera arti kontemporan (teatër, balet, picture sensoriale, videoart)-Amfiteatër për nënat kryefamiljare me të ardhura të ulëta		Lekë/bileta	250 lekë	
Bileta për premiera arti kontemporan (teatër, balet, picture sensoriale, videoart)-Amfiteatër për familjet përfituese të ndihmës ekonomike		Lekë/bileta	250 lekë	
Bileta për premiera arti kontemporan (teatër, balet, picture sensoriale, videoart)-Amfiteatër për fëmijët të cilët u është dhënë statusi “Fëmijë në përkujdesje të Republikës		Lekë/bileta	250 lekë	
Bileta për premiera arti kontemporan (teatër, balet, picture sensoriale, videoart)-Amfiteatër për personat që u përkasin pakicave rome dhe egjiptiane		Lekë/bileta	250 lekë	



p)	Bileta për premiera arti kontemporan (teatër, balet, picture sensoriale, videoart)-Galeri	Lekë/bileta	300 lekë
	Bileta për premiera arti kontemporan (teatër, balet, picture sensoriale, videoart)-Galeri për invalidët e punës, paraplegjikët e tetraplegjikët dhe të verbërit.	Lekë/bileta	150 lekë
	Bileta për premiera arti kontemporan (teatër, balet, picture sensoriale, videoart)-Galeri për fëmijët që kanë statusin e jetimit.	Lekë/bileta	150 lekë
	Bileta për premiera arti kontemporan (teatër, balet, picture sensoriale, videoart)-Galeri për fëmijë nën 18 vjeç	Lekë/bileta	150 lekë
	Bileta për premiera arti kontemporan (teatër, balet, picture sensoriale, videoart)-Galeri për personat me aftësi të kufizuara fizike, mendore, shqisore dhe personat që nuk dëgjojnë	Lekë/bileta	150 lekë
	Bileta për premiera arti kontemporan (teatër, balet, picture sensoriale, videoart)-Galeri për nënat kryefamiljare me të ardhura të ulëta	Lekë/bileta	150 lekë
	Bileta për premiera arti kontemporan (teatër, balet, picture sensoriale, videoart)-Galeri për familjet përfituese të ndihmës ekonomike	Lekë/bileta	150 lekë
	Bileta për premiera arti kontemporan (teatër, balet, picture sensoriale, videoart)-Galeri për fëmijët të cilët u është dhënë statusi “Fëmijë në përkujdesje të Republikës	Lekë/bileta	150 lekë
	Bileta për premiera arti kontemporan (teatër, balet, picture sensoriale, videoart)-Galeri për personat që u përkasin pakicave rome dhe egjiptiane	Lekë/bileta	150 lekë
q)	Bileta për shfaqje për fëmijë- Amfiteatër	Lekë/bileta	200 lekë
	Bileta për shfaqje për fëmijë- Amfiteatër për invalidët e punës, paraplegjikët e tetraplegjikët dhe të verbërit	Lekë/bileta	100 lekë
	Bileta për shfaqje për fëmijë- Amfiteatër për fëmijët që kanë statusin e jetimit.	Lekë/bileta	100 lekë
	Bileta për shfaqje për fëmijë- Amfiteatër për fëmijë nën 18 vjeç	Lekë/bileta	100 lekë
	Bileta për shfaqje për fëmijë- Amfiteatër për personat me aftësi të kufizuara fizike, mendore, shqisore dhe personat që nuk dëgjojnë	Lekë/bileta	100 lekë
	Bileta për shfaqje për fëmijë- Amfiteatër për nënat kryefamiljare me të ardhura të ulëta	Lekë/bileta	100 lekë
	Bileta për shfaqje për fëmijë- Amfiteatër për familjet përfituese të ndihmës ekonomike	Lekë/bileta	100 lekë
	Bileta për shfaqje për fëmijë- Amfiteatër për fëmijët të cilët u është dhënë statusi “Fëmijë në përkujdesje të Republikës	Lekë/bileta	100 lekë
	Bileta për shfaqje për fëmijë- Amfiteatër për personat që u përkasin pakicave rome dhe egjiptiane	Lekë/bileta	100 lekë
r)	Bileta për shfaqje për fëmijë- Galeri	Lekë/bileta	100 lekë
	Bileta për shfaqje për fëmijë- Galeri për invalidët e punës, paraplegjikët e tetraplegjikët dhe të verbërit	Lekë/bileta	50 lekë
	Bileta për shfaqje për fëmijë- Galeri për fëmijët që kanë statusin e jetimit.	Lekë/bileta	50 lekë
	Bileta për shfaqje për fëmijë- Galeri për fëmijë nën 18 vjeç.	Lekë/bileta	50 lekë
	Bileta për shfaqje për fëmijë- Galeri për personat me aftësi të kufizuara fizike, mendore, shqisore dhe personat që nuk dëgjojnë	Lekë/bileta	50 lekë
	Bileta për shfaqje për fëmijë- Galeri për nënat kryefamiljare me të ardhura të ulëta	Lekë/bileta	50 lekë
	Bileta për shfaqje për fëmijë- Galeri për familjet përfituese të ndihmës ekonomike	Lekë/bileta	50 lekë



s)	Bileta për shfaqje për fëmijë- Galeri për fëmijët të cilët u është dhënë statusi “Fëmijë në përkujdesje të Republikës	Lekë/bileta	50 lekë
	Bileta për shfaqje për fëmijë- Galeri për personat që u përkasin pakicave rome dhe egjiptiane	Lekë/bileta	50 lekë
	Dhënie e sallës në përdorim për mbledhje, takime etj	Lekë/orë	20,000 lekë

### III.4.8. Tarifa shërbimi të tjera.

Gjithashtu, bazuar në Urdhërin e Minsitrisë së Shëndetësisë dhe Mbrojtjes Sociale nr. 76/1 datë 24.01.2018 “Për miratimin e ndryshimeve në menutë ushqimore të Çerdheve dhe Kopshteve për fëmijët 0-6 vjeç” përcaktohet menuja ditore sipas grupmoshave përkatëse. Mbi bazën e këtij urdhëri dhe bazuar në çmimet përkatëse sipas INSTAT tarifa për ushqimin në kopshte (kuotë/ ditore/ lekë/ fëmijë) është 140 lekë për ushqimin në çerdhe (kuotë/ ditore/ lekë/ fëmijë) është 110 lekë. Si rrjedhojë e rritjes së çmimeve të verifikuara kjo dhe sipas të dhënave të INSTAT, si dhe testimi i tregut nga komisioni i ngritur nga “Drejtoria e Çerdheve dhe Kopshteve” me urdhër nr 1 datë 07.02.2023 për listën ushqimore që përdorën menunë ditore të kopshteve dhe çerdheve është e domosdoshme reflektimi i këtij indeksi inflacioni të kuota ushqimore ditore e fëmijëve në çerdhe dhe kopshte.

Bazuar sa më sipër kërkohet që në paketën fiskale të pasqyrohet ky ndryshim, ku tarifa për ushqim në kopshte (kuotë/ ditore/ lekë/ fëmijë) të bëhet 160/ lekë dhe tarifa në çerdhe (kuotë/ ditore/ lekë/ fëmijë) të bëhet 125/ lekë

Ky ndryshim është vlerësuar i domosdoshëm në përfshijes e sistemit të taksave dhe tarifave vendore, si rrjedhojë propozimi është si më poshtë:

Tabelë 35. Tarifa shërbimi nga institucionet e kopshteve dhe çerdheve

#### III.4.8.1 TARIFA SHËRBIMI TË TJERA. TABELË 35. TARIFA SHËRBIMI NGA INSTITUCIONET E KOPSHTEVE DHE ÇERDHEVE

Tabelë 35. Tarifa shërbimi nga institucionet e kopshteve dhe çerdheve

IV.1	Emërtimi	Njësia	Vlera
a)	Tarifë për ushqimin në kopshte	Kuota ditore Leke/fëmijë	160 lekë
b)	Tarifë për ushqimin në çerdhe	Kuota ditore Leke/fëmijë	125 lekë

#### Përjashtime:<sup>30</sup>

- Fëmijë të familjeve pa të ardhura ose me të ardhura shumë të ulta ku përfshihen dhe familje që trajtohen me ndihmë ekonomike, referuar të dhënave të publikuara në mënyrë periodike nga INSTAT;
- Fëmijë të famijeve ku njëri prej prindërve ose të dy prindërit janë me aftësi të kufizuar fizike ose mendore sipas vlerësimit të Komisionit Mjeko Ligjor, dhe të ardhurat janë deri në nivelin e pagës minimale të miratuar (ku nuk përfshihen të ardhurat nga ndihma ekonomike dhe pagesa e paaftësisë);



<sup>30</sup>Në kuadër të politikave sociale që zbaton Bashkia Shkodër, për gjithëpërfshirjen dhe krijimin e mundësive të barabarta për të gjithë individët dhe familjet në nevojë, propozojmë reduktimin ose shërbimin pa pagesë në kopsht dhe çerdhe të disa kategorive sipas kriterëve dhe procedurës së përcaktuar më poshtë:  
Përfitojnë shërbim pa pagesë në kopsht/çerdhe familjet në nevojë si më poshtë:

- Fëmijë të familjeve pa të ardhura ose me të ardhura shumë të ulta ku përfshihen dhe familje që trajtohen me ndihmë ekonomike, referuar të dhënave të publikuara në mënyrë periodike nga INSTAT;
- Fëmijë të famijeve ku njëri prej prindërve ose të dy prindërit janë me aftësi të kufizuar fizike ose mendore sipas vlerësimit të Komisionit Mjeko Ligjor, dhe të ardhurat janë deri në nivelin e pagës minimale të miratuar (ku nuk përfshihen të ardhurat nga ndihma ekonomike dhe pagesa e paaftësisë);
- Fëmijët e familjeve ku kryefamiljare është grua e ve, sipas certifikatës të gjendjes familjare, familje një prindërore, familjet ku kryefamiljare është gruaja që është viktimë të dhunës në familje (me Urdhër Mbrotjtje), por që kanë të ardhura deri në nivelin e pagës minimale të miratuar në shkallë vendi;

Për të përfituar nga reduktimi ose përjashtimi nga detyrimi mujor në kopsht dhe çerdhe aplikohet në Zyrën me një ndalesë, dhe pas vlerësimit social ekonomik të rastit nga specialistët e Drejtorisë së Shërbimeve Sociale, Strehimit dhe Shëndetit Publik, dhe miratim të kryetarit të Bashkisë, referohet për regjistrim pa tarifë pranë kopshtit/çerdhes përkatëse.

- Fëmijët e familjeve ku kryefamiljare është grua e ve, sipas certifikatës të gjendjes familjare, familje një prindërore, familjet ku kryefamiljare është gruaja që është viktimë të dhunës në familje (me Urdhër Mbrotjtje), por që kanë të ardhura deri në nivelin e pagës minimale të miratuar në shkallë vendi;

**Strukturat përgjegjëse për vjeljen e taksës/tatimit:**Struktura e ngarkuar për vjeljen e tarifave është Drejtoria e Kopshte Çerdheve, e cila merr informacionin nga kopshtet dhe çerdhet për frekuentimin e fëmijëve, institucione që ofrojnë shërbimet dhe nga kryetari i bashkisë për kategoritë e lehtësuara.

Për të përfituar nga reduktimi ose përjashtimi nga detyrimi mujor në kopsht dhe çerdhe, aplikimi bëhet pranë Zyrën me një ndalesë, dhe pas vlerësimit social ekonomik të rastit nga specialistët e Drejtorisë së Shërbimeve Sociale, Strehimit dhe Shëndetit Publik, dhe miratim të kryetarit të Bashkisë, referohet për regjistrim pa tarifë pranë kopshtit/çerdhes përkatëse.

**Tabelë 36. Tarifa për shërbimet administrative**

III.4.8.2 Emertimi	Njësi	Vlerë
1 Tarifa nga dokumentat për tender ose ankand	Lekë/dokumenta	2,000
2 Tarifë aplikimi për dhënie dublikatë arkivi	Lekë/aplikim	500
3 Tarifë aplikimi për dhënie dublikatë arkivi mbi 10 faqe, tarifë për çdo faqe të dublikatës së arkivit të njësuar me origjinalin (shtesë mbi tarifën e sipërshtuar)	Lekë/faqe	10
4 Tarifa për shërbimet e ofruara ndaj përmbaruesve gjyqësor privat, ku përfshihen, Publikim i njoftimit të ankandit, publikime të tjera të akteve përmbarimore, Mbajtja e korrespondencës (Vërtetime/Konfirmime në rast të realizimit të publikimit/afishimit)	Lekë/shërbim	300

Tarifat mbulohen nga subjekti që përfiton shërbimin.

**Strukturat përgjegjëse për vjeljet e tarifave:**

Strukturat përgjegjëse për vjeljet e tarifës për shërbimet administrative:

Për tarifën nga tendera dhe ankand Njësia e Prokurimit ose Ankandit përcjell informacionin tek Drejtoria përgjegjëse për të ardhurat, e cila nga ana e saj ndjek mbledhjen e të ardhurës përkatëse

Për pikat 2 dhe 3, Sektori i Protokoll Arkivës, pranë Drejtorisë Burimeve Njerëzore, bëjnë llogaritjet dhe përcjellin informacionin pranë Drejtorisë së të Ardhurave, për lëshimin e faturës. Për pikën 4 Drejtoria Juridike dhe Drejtoria përgjegjëse për të ardhurat zbatojnë procedurën standarte tëveprimit të miratuar.

Drejtoritë/Institucionet përkatëse përcjellin informacionin tek Drejtoria përgjegjëse për të ardhurat në mënyrë periodike dhe nuk ofrojnë shërbimin përkatës pa u kryer shlyerja e detyrimit.

### ***III.4.9. Tarifat e shërbimeve që kryen struktura e mbrojtjes nga zjarri dhe shpëtimi ndaj shtetasve dhe personave, juridik e fizik, vendas e të huaj.***

Tabelë 37 **Tarifat e shërbimeve që kryen struktura e mbrojtjes nga zjarri dhe shpëtimi**

	<b><sup>32</sup>Tarifat e shërbimeve</b>	<b>Njësia</b>	<b>Tarifa</b>
<b>I</b>	Shërbimi për vlerësimin dhe miratimin e projektit të mbrojtjes nga zjarri për objekte të destinuar për banim.		
<b>I.1</b>	Për vlerësimin dhe miratimin e projektit, dokumentacionit teknik të mbrojtjes nga zjarri dhe shpëtimin, për objekte me lartësi deri në 12 metër	Lekë	5,000
<b>I.2</b>	Për vlerësimin dhe miratimin e projektit, dokumentacionit teknik të mbrojtjes nga zjarri dhe shpëtimin, nga strukturat e shërbimit të mbrojtjes nga zjarri dhe shpëtimin, për objekte me lartësi nga 12 deri në 24 metër.	Lekë	15,000
<b>I.3</b>	Për vlerësimin dhe miratimin e projektit, dokumentacionit teknik të mbrojtjes nga zjarri dhe shpëtimin, nga strukturat e shërbimit të mbrojtjes	Lekë	20,000

<sup>32</sup> Ndryshuar me VKM 607, datë 29.07.2020.

	nga zjarri dhe shpëtimin, për objekte me lartësi nga 24 deri në 32 metër		
I.4	Për vlerësimin dhe miratimin e projektit, dokumentacionit teknik të mbrojtjes nga zjarri dhe shpëtimin, nga strukturat e shërbimit të mbrojtjes nga zjarri dhe shpëtimin, për objekte me lartësi nga 32 deri në 54 metër.	Lekë	30,000
2	Shërbimi për vlerësimin dhe miratimin e projektit të mbrojtjes nga zjarri dhe shpëtimin për objekte ku ushtrohet aktivitet ekonomik (sektori i bujqësisë, sektori i industrisë, sektori i transportit, sektori i tregtisë, sektori i turizmit, sektori i shërbimeve, etj.)		
2.1	Për vlerësimin dhe miratimin e projektit, dokumentacionit teknik të mbrojtjes nga zjarri dhe shpëtimin, nga strukturat e shërbimit të mbrojtjes nga zjarri dhe shpëtimin, për objekte ku ushtrohet aktivitet ekonomik pavarësisht sektorit, për objekte me sipërfaqe të përgjithshme ndërtimi deri në 500 m <sup>2</sup> , tarifa është	Lekë	5,000
2.2	Për vlerësimin dhe miratimin e projektit, dokumentacionit teknik të mbrojtjes nga zjarri dhe shpëtimin, nga strukturat e shërbimit të mbrojtjes nga zjarri dhe shpëtimin, për objekte ku ushtrohet aktivitet ekonomik pavarësisht sektorit, për objekte me sipërfaqe të përgjithshme ndërtimi deri në 1 000 m <sup>2</sup> .	Lekë	10,000
2.3	Për vlerësimin dhe miratimin e projektit, dokumentacionit teknik të mbrojtjes nga zjarri dhe shpëtimin, nga strukturat e shërbimit të mbrojtjes nga zjarri dhe shpëtimin, për objekte ku ushtrohet aktivitet ekonomik pavarësisht sektorit, për objekte me sipërfaqe të përgjithshme ndërtimi deri në 2000 m <sup>2</sup>	Lekë	20,000
2.4	Për vlerësimin dhe miratimin e projektit, dokumentacionit teknik të mbrojtjes nga zjarri dhe shpëtimin, nga strukturat e shërbimit të mbrojtjes nga zjarri dhe shpëtimin, për objekte ku ushtrohet aktivitet ekonomik pavarësisht sektorit, për objekte me sipërfaqe të përgjithshme ndërtimi deri në 3000 m <sup>2</sup> .	Lekë	30,000
2.5	Për vlerësimin dhe miratimin e projektit, dokumentacionit teknik të mbrojtjes nga zjarri dhe shpëtimin, nga strukturat e shërbimit të mbrojtjes nga zjarri dhe shpëtimin, për objekte ku ushtrohet aktivitet ekonomik pavarësisht sektorit, për objekte me sipërfaqe të përgjithshme ndërtimi mbi 3000 m <sup>2</sup>	Lekë	50,000
3	Shërbimi për vlerësimin dhe miratimin e projektit, dokumentacionit teknik të mbrojtjes nga zjarri dhe		



	shpëtimin, nga strukturat e shërbimit të mbrojtjes nga zjarri dhe shpëtimin, përveç objekteve të përcaktuara në pikën 2, të kësaj shtojce, për objektet/ aktivitetet me r rrezikshmëri të lartë zjarri		
3.1	Për vlerësimin dhe miratimin e projektit, dokumentacionit teknik të mbrojtjes nga zjarri dhe shpëtimin, nga strukturat e shërbimit të mbrojtjes nga zjarri dhe shpëtimin, për stabilimente për përpunimin e drurit me materiale në përpunim dhe/ose në ruajtje	Lekë	10,000
3.2	Për vlerësimin dhe miratimin e projektit, dokumentacionit teknik të mbrojtjes nga zjarri dhe shpëtimin, nga strukturat e shërbimit të mbrojtjes nga zjarri dhe shpëtimin, për fabrika dhe impiante ku prodhohen, përpunohen dhe/ose mbahen produktet e tekstilit, natyrore/artificiale, produktet e linoleum-it dhe produkte të tjera të ngjashme	Lekë	10,000
3.3	Për vlerësimin dhe miratimin e projektit, dokumentacionit teknik të mbrojtjes nga zjarri dhe shpëtimin, nga strukturat e shërbimit të mbrojtjes nga zjarri dhe shpëtimin, për stabilimentet dhe impiantet për prodhimin, përpunimin dhe rigjenerimin e laboratorëve të gomës, depozitat e gomës, pneumatikëve dhe produkteve të ngjashme	Lekë	10,000
3.4	Për vlerësimin dhe miratimin e projektit, dokumentacionit teknik të mbrojtjes nga zjarri dhe shpëtimin, nga strukturat e shërbimit të mbrojtjes nga zjarri dhe shpëtimin, për depot ku prodhohen, përpunohen dhe/ose mbajnë plastikë	Lekë	10,000
3.5	Për vlerësimin dhe miratimin e projektit, dokumentacionit teknik të mbrojtjes nga zjarri dhe shpëtimin, nga strukturat e shërbimit të mbrojtjes nga zjarri dhe shpëtimin, për stabilimentet dhe impiantet për prodhimin, letër dhe karton, dhe përgatitja e produkteve të letrës në përgjithësi	Lekë	10,000
4	Shërbimi për vlerësimin e projektit të mbrojtjes nga zjarri dhe shpëtimin për objektet/aktivitetet ku janë të instaluar pajisje nën presion		
4.1	Për vlerësimin dhe miratimin e projektit, dokumentacionit teknik të mbrojtjes nga zjarri dhe shpëtimin, nga strukturat e shërbimit të mbrojtjes nga zjarri dhe shpëtimin, për rezervuarë gazi të lëngshëm, në sasi totale masive më të mëdha se ose të barabartë me 75 kg deri në 300 kg	Lekë	10,000
4.2	Për vlerësimin dhe miratimin e projektit, dokumentacionit teknik të mbrojtjes nga zjarri dhe shpëtimin, nga strukturat e shërbimit të mbrojtjes nga zjarri dhe shpëtimin, për rezervuarë gazi të	Lekë	15,000

	lëngshëm, në sasi totale masive më të mëdha se ose të barabartë me 300 kg deri në 1000 kg		
4.3	Për vlerësimin dhe miratimin e projektit, dokumentacionit teknik të mbrojtjes nga zjarri dhe shpëtimin, nga strukturat e shërbimit të mbrojtjes nga zjarri dhe shpëtimin, për rezervuarë gazi të lëngshëm në sasi totale masive më të mëdha se ose të barabartë me 1000 kg	Lekë	20,000
4.4	Për vlerësimin dhe miratimin e projektit, dokumentacionit teknik të mbrojtjes nga zjarri dhe shpëtimin, nga strukturat e shërbimit të mbrojtjes nga zjarri dhe shpëtimin, për stabilimente/impianete ku lëngjet e ndezshme dhe/ose të djegshme me pikë ndezjeje prodhohen dhe/ose përdoren deri në 125°C, me sasi totale në cikël dhe/ose në ruajtje, më e madhe se 1 m <sup>3</sup>	Lekë	10,000
4.5	Për vlerësimin dhe miratimin e projektit, dokumentacionit teknik të mbrojtjes nga zjarri dhe shpëtimin, nga strukturat e shërbimit të mbrojtjes nga zjarri dhe shpëtimin, për stabilimente/impianetet për përgatitjen e vajrave vajosëse, vajrave diatermike dhe të ngjashme, me pikë flakërimi më të lartë se 125°C, me sasi më të larta të përgjithshme në cikël dhe/ose në ruajtje deri në 5 m <sup>3</sup>	Lekë	10,000
4.6	Për vlerësimin dhe miratimin e projektit, dokumentacionit teknik të mbrojtjes nga zjarri dhe shpëtimin, nga strukturat e shërbimit të mbrojtjes nga zjarri dhe shpëtimin, për stabilimente/impianete për përgatitjen e vajrave vajosëse, vajrave diatermike dhe të ngjashme, me pikë flakërimi më të lartë se 125°C, me sasi më të larta të përgjithshme në cikël dhe/ose në ruajtje deri 100 m <sup>3</sup>	Lekë	20,000
4.7	Shërbimi për vlerësimin dhe miratimin e projektit, dokumentacionit teknik të mbrojtjes nga zjarri dhe shpëtimin, nga strukturat e shërbimit të mbrojtjes nga zjarri dhe shpëtimin, për stabilimente/impianete për përgatitjen e vajrave vajosëse, vajra diatermike dhe të ngjashme, me pikë flakërimi më të lartë se 125°C, me sasi më të larta të përgjithshme në cikël dhe/ose në ruajtje mbi 100 m <sup>3</sup>	Lekë	20,000
4.8	Për vlerësimin dhe miratimin e projektit, dokumentacionit teknik të mbrojtjes nga zjarri dhe shpëtimin, nga strukturat e shërbimit të mbrojtjes nga zjarri dhe shpëtimin, për sisteme të shpërndarjes së karburantit të lëngshëm, kontejnerët e palëvizshëm të karburanteve të	Lekë	10,000

	lëngshëm deri në 9 m <sup>3</sup> , me pikë të ndezjes mbi 65°C		
4.9	Për vlerësimin dhe miratimin e projektit, dokumentacionit teknik të mbrojtjes nga zjarri dhe shpëtimin, nga strukturat e shërbimit të mbrojtjes nga zjarri dhe shpëtimin, për sisteme fikse për shpërndarjen e karburanteve të gaztë dhe tipit të përzier (të lëngshëm dhe të gaztë)	Lekë	20,000
4.10	Për vlerësimin dhe miratimin e projektit, dokumentacionit teknik të mbrojtjes nga zjarri dhe shpëtimin, nga strukturat e shërbimit të mbrojtjes nga zjarri dhe shpëtimin, për sisteme të shpërndarjes së gazit të karburantit për automjete motorike dhe sisteme të shpërndarjes së palëvizshme për benzinë, naftë dhe miks automobilistik, për përdorim publik dhe privat	Lekë	20,000
5	Shërbimi për vlerësimin e projektit të mbrojtjes nga zjarri dhe shpëtimin për objektet/aktivitetet e mëposhtme		
5.1	Për vlerësimin dhe miratimin e projektit, dokumentacionit teknik të mbrojtjes nga zjarri dhe shpëtimin, nga strukturat e shërbimit të mbrojtjes nga zjarri dhe shpëtimin, për hidrocentrale, HEC (primar, sekondar) etj., impianteve të prodhimit të energjisë elektrike, të rinovueshme, diellore, ere, etj	Lekë	20,000
5.2	Për vlerësimin dhe miratimin e projektit, dokumentacionit teknik të mbrojtjes nga zjarri dhe shpëtimin, nga strukturat e shërbimit të mbrojtjes nga zjarri dhe shpëtimin, për vend depozitime të mbetjeve të ngurta	Lekë	10,000
5.3	Për vlerësimin dhe miratimin e projektit, dokumentacionit teknik të mbrojtjes nga zjarri dhe shpëtimin, nga strukturat e shërbimit të mbrojtjes nga zjarri dhe shpëtimin për rrugë, hekurudha, ura, tunele	Lekë	20,000
6	Për vlerësimin dhe miratimin e ndryshimeve të projektit të MZSH-së, të miratuar më parë nga struktura e MZSH-së, për shkak të instalimit të sistemeve të reja, zgjerimit apo ristrukturimit të aktiviteteve ekzistuese	Lekë	5.000
7	Për dhënien e certifikatës së sigurisë nga zjarri, nga strukturat e shërbimit të mbrojtjes nga zjarri dhe shpëtimin, për objektet që ushtrojnë aktivitete, sipas klasifikimit të rrezikshmërisë nga zjarri	Lekë	5.000
8	Për ripërtëritjen periodike të certifikatës së sigurisë nga zjarri, nga strukturat e shërbimit të mbrojtjes nga zjarri dhe shpëtimin	Lekë	2.000



9	Për lëshimin e vërtetimit të zjarrit (shoqëruar nga raporti i ndërhyrjes), nga shërbimi i mbrojtjes nga zjarri dhe shpëtimin	Lekë 1-(një)%	1.000
10	Për lëshimin e vërtetimit (shoqëruar nga akti i kontrollit i kryer nga inspektori i shërbimit të MZSH-së), për depozitat e gazeve të ndezshme, të ngurta, apo plazma në automjete të lëvizshme rrugore, nga shërbimi i mbrojtjes nga zjarri dhe shpëtimin	Lekë	1.000
11	Për inspektimin e objekteve për masat e mbrojtjes nga zjarri dhe shpëtimin, kur inspektimi nuk është i autorizuar nga shërbimi i MZSH-së, por kërkohet nga vetë subjektet fizikë dhe juridikë	Lekë/orë	5.000
12	Për vënien në dispozicion të personelit dhe të një automjeti në zhvillimin e aktiviteteve sportive, kulturore, si panaire, ekspozita, koncerte, shfaqje, festivale të ndryshme, në mjedise të hapura dhe të mbyllura publike, si dhe gjatë zhvillimit të aktiviteteve sportive kombëtare apo ndërkombëtare	Lekë/orë	10.000
13	Për ofrimin e shërbimeve subjekteve private me automjete zjarrfikëse, me pajisje zjarrfikëse, apo me auto shkallë	Lekë/orë	10.000
14	Për ofrimin e shërbimit me motopompë (largim të ujërave për shkak të reshjeve), subjekteve private	Lekë/orë	5.000
15	Për trajnimin e personave, të subjekteve fizikë dhe juridikë për mbrojtjen nga zjarri nga strukturat e shërbimit të MZSH-së në Akademinë e Sigurisë (Qendra e Trajnimit Zjarrfikës)	Lekë/ditë/person	5.000
16	Për kryerjen e aktit të ekspertimit apo riekspertimit, nga strukturat e MZSH-së së bashkisë, në rastet e zjarreve të rëna në objekt, kur kërkohet nga subjekte fizikë e juridikë. Kjo tarifë nuk aplikohet kur akti i ekspertimit kërkohet nga Prokuroria	Lekë	20.000
17	Për të gjitha ndërhyrjet kur kërkohet nga subjekte fizikë e juridikë (zhbllokime dyersh, ashensorë, apo shërbime të tjera të ngjashme), që do të kryhen nga shërbimi zjarrfikës i bashkisë	Lekë	2.000

#### **Strukturat përgjegjëse për vjeljet e tarifës:**

Drejtoria e Mbrojtjes nga Zjarri dhe Shpëtimi bën llogaritjet, lëshon faturën për arkëtim si dhe ndjek vjeljen e të ardhurave.

### III.4.10. Tarifa për zënien e hapësirave publike

**Përkufizimi:** Tarifa për zënien e hapësirave publike paguhet për zënien e hapësirave publike. Tarifa llogaritet si detyrim mujor/sezonal i subjektit/individit.

**Baza e tarifës:** Baza e tarifës për zënie të hapësirave publike është sipërfaqja në m<sup>2</sup>, e cila vihet në shfrytëzim nga individë dhe subjekte për qëllime biznesi, aktivitete, etj.

**Niveli i tarifës sipas kategorive dhe nënkategorive për zënien e hapësirave publike** paraqitet si më poshtë:

Tabela 38. Niveli i tarifës për zënien e hapësirave publike

TARIFA PËR ZËNIEN E HAPËSIRAVE PUBLIKE				
Nr.	BASHKIA	SUBJEKTI	NJESIA MATESE	TARIFA (Lek)
1		Zënie e hapësirës publike (përdorim trualli) NjA Shkodër	Lekë/m <sup>2</sup> /muaj	300
2		Zënie e hapësirës publike (përdorim trualli) në qendrën e Qytetit Shkodër Rr. 13 Dhjetori, 28 Nentori, Kolë Idromeno dhe Shtohet - Rr. Gjuhadol, Tetor, Nentor, Dhjetor, Janar, Shkurt, Mars	Lekë/m <sup>2</sup> /muaj	350
		Zënie e hapësirës publike (përdorim trualli) në qendrën e Qytetit Shkodër Rr. 13 Dhjetori, 28 Nentori, Kolë Idromeno dhe Shtohet - Rr. Gjuhadol Prill, Maj, Qeshor, Korrik, Gusht, Shtator	Lekë/m <sup>2</sup> /muaj	600
3		Zënie e hapësirës publike (përdorim trualli) NjA të tjera (përveç Shkodër, Plazh Velipojë - Rrjoll)	Lekë/m <sup>2</sup> /muaj	70
4		<sup>35</sup> Zënie e hapësirës publike në plazh ranor Velipojë - Zona A/V (nga qendra me koordinata 41°51'41.36"N, 19°25'29.33"E në drejtim të Vilunit me koordinata 41°51'36.34"N, 19°25'59.29"E)	Lekë/m <sup>2</sup> /sezon turistik	490
5		Zënie e hapësirës publike në plazh ranor Velipojë - Zona A/B (nga qendra me koordinata 41°51'41.36"N, 19°25'29.33"E në drejtim të Derdhjes së Bunës me koordinata 41°51'32.70"N, 19°24'42.73"E)	Lekë/m <sup>2</sup> /sezon turistik	490
6		Zënie e hapësirës publike në plazh ranor Lekë/m <sup>2</sup> /sezon Velipojë - Zona B/V (nga koordinatat turistik 41°51'36.34"N, 19°25'59.29"E në drejtim të Vilunit me koordinata 41°51'29.70"N, 19°26'46.75"E)	Lekë/m <sup>2</sup> /sezon turistik	350



7		Zënie e hapësirës publike në plazh ranor Velipojë - Zona B/B (nga koordinatat 41°51'32.70"N, 19°24'42.73"E në drejtim të të Derdhjes së Bunës me koordinata 41°51'12.06"N, 19°24'00.00"E)	Lekë/m2/sezon turistik	350
8		Zënie e hapësirës publike në plazh ranor Rrjoll - Zona A/Rr (nga koordinatat 41°51'20.61"N, 19°27'44.45"E në drejtim të Rërës së Hedhur me koordinata 41°51'10.98"N, 19°28'32.81"E)	Lekë/m2/sezon turistik	350
9		Zënia e hapësirës publike ditore për qëllime biznesi: ekspozim – promovimi produkteve, i shërbimeve, aktivitete tregtare, etj.	Lekë/m <sup>2</sup> /ditë	200
10		Zënie e hapësirës publike (përdorim truall)NjA Velipojë Plazh	Lekë/m2/sezon turistik	

Shënim: Tarifa e zënies së hapësirave publike, mund të rishikohet dhe në funksion të ndërhyrjeve përmirësuese, të zonave specifike.

\* Aplikimet subjekt i tarifimit Zenie e hapësirës publike (përdorim truall) në qendrën e Qytetit Shkodër Rr. 13 Dhjetori, 28 Nentori dhe Kolë Idromeno - Rr. Gjuhador, sipas sezonit kontrata lidhet sezonale.

\* Përfshihen nga tarifa e zënies së hapësirës publike të gjithë subjektet që kanë marrëveshje bashkëpunimi me bashkinë për organizimin e aktiviteteve të përbashkëta me qëllim promovimin e tyre

**Përfshihen:** Përfshihen nga tarifa e zënies së hapësirës publike ditore, subjektet që zhvillojnë aktivitete në partneritet me Bashkinë Shkodër.

#### **Detyrimi për pagesën:**

Drejtoria përgjegjëse, Drejtoria e Studimeve, Planifikimit, Koordinimit dhe Projektimit të Investimeve, harton planin për zënie e hapësirës publike në të gjithë territorin e Bashkisë Shkodër, ku përcakton zonën, sipërfaqen. Drejtoria përgjegjëse për të ardhurat përllëgarit detyrimin.

- a) për subjektet aktive ekzistuese: për një periudhë 1- vjeçare për vitin fiskal.
- b) për subjektet e reja, për periudhën nga data e regjistrimit të aktivitetit deri në fund të vitit fiskal.

Drejtoria përgjegjëse për të ardhurat faturon dhe ndjek shlyerjen e detyrimit.

**Strukturat përgjegjëse për vjeljet e tarifës:** Struktura e ngarkuar për vjeljen e tarifës është Drejtoria përgjegjëse për të ardhurat pranë Bashkisë Shkodër.

**Tabela 38/1. TARIFA TË SHFRYTËZIMIT TË HAPSIRËS PUBLIKE PËR TREGTIM**

Nr.	Tarifa për shfytëzim të hapsirave publike për tregti	Vlera
<b>Shkodër</b>		
1	Shfrytëzim i hapsirës për tregtim në tregjet publike të miratuara nga bashkia të artikujve ushqimore, fruta - perime, veze, mish, peshk, bulmet, <b>kafshë te imta dhe te trasha</b>	60 lek/m2/dite
2	Shfrytëzim i hapsirës për tregtim në tregjet publike të miratuara nga bashkia për mish, peshk, bulmet, kafshë te <b>imta dhe te trasha</b>	130 lek/m2/ditë
3	Shfrytëzim i hapsirës për tregtim fruta perime ne banak Tregu Rus BIO STRAJCA	7,000 lek/muaj
4	Shfrytëzim i hapsirës për tregtim artikuj ushqimor dhe te perzier ne banak Tregu Rus BIO STRAJCA	7,500 lek/muaj
5	Shfrytëzim i hapsirës për tregtim (mjalte dhe erezat) ne banak Tregu Rus BIO STRAJCA	6,000 lek/muaj
6	Shfrytëzim i hapsirës për tregtim ulliri dhe nenprodukte te tij ne banak Tregu Rus BIO STRAJCA	6,000 lek/muaj
7	Shfrytëzim i hapsirës për tregtim te bylmetit ne banak Tregu Rus BIO STRAJCA	12,000 lek/muaj
8	Shfrytëzim i hapsirës për tregtim peshku ne banak Tregu Rus BIO STRAJCA	18,000 lek/muaj
9	Shfrytëzim i hapsirës për tregtim ditore ne banak Tregu Rus, BIO STRAJCA	400 lek/dite
10	Shfrytëzim i hapsirës publike për organizimin e panairëve, tregtim ne hapësira publike (javore, sezonale)	60 lek/m2/dite
11	Shfrytëzim i hapsirës publike për tregtim të artikujve industriale, ushqimore, fruta perime, kantina, kende lojtrash	100 lek/m2/dite
12	Shfrytëzim i hapsirës publike për organizim të promociioneve dhe eventeve të tjera	500 lek/m2/dite
<b>Velipoje</b>		
1	Shfrytëzim i hapsirës për tregtim në tregjet publike të miratuara nga bashkia të artikujve ushqimore, fruta - perime, veze, mish, peshk, bulmet, <b>kafshë te imta dhe te trasha</b>	60 lek/m2/dite
2	Shfrytëzim i hapsirës për tregtim në tregjet publike të miratuara nga bashkia për mish, peshk, bulmet, kafshë te <b>imta dhe te trasha</b>	130 lek/m2/ditë
3	Shfrytëzim i hapsirës për tregtim fruta perime ne banak tregu sezonal Velipoje BIO STRAJCA	7,000 lek/muaj
4	Shfrytëzim i hapsirës për tregtim artikuj ushqimor dhe te perzier ne banak tregu sezonal Velipoje BIO STRAJCA	7,500 lek/muaj
5	Shfrytëzim i hapsirës për tregtim (mjalte dhe erezat) ne banak tregu sezonal Velipoje BIO STRAJCA	6,000 lek/muaj
6	Shfrytëzim i hapsirës për tregtim ulliri dhe nenprodukte te tij ne banak tregu sezonal Velipoje BIO STRAJCA	6,000 lek/muaj
7	Shfrytëzim i hapsirës për tregtim te bylmetit ne banak tregu sezonal Velipoje BIO STRAJCA	12,000 lek/muaj
8	Shfrytëzim i hapsirës për tregtim peshku ne banak tregu sezonal Velipoje BIO STRAJCA	18,000 lek/muaj



9	Shfrytëzim i hapsirës për tregtim ditor ne banak tregu sezonal Velipoje, BIO STRAJCA	400 lek/dite
10	Shfrytëzim i hapsirës publike për organizimin e panairëve, tregtim ne hapësira publike (javore, sezonale)	60 lek/m2/dite
11	Shfrytëzim i hapsirës publike për tregtim të artikujve industriale, ushqimore, fruta perime, kantina, kende lojrash	100 lek/m2/dite
12	Shfrytëzim i hapsirës publike për organizim të promociioneve dhe eventeve të tjera	500 lek/m2/dite
<b>Njësi Administrative</b>		
1	Shfrytëzim i hapsirës për tregtim në tregjet publike të miratuara nga bashkia të artikujve ushqimore, fruta - perime, veze, mish, peshk, bulmet, <b>kafshë te imta dhe te trasha</b>	30 lek/m2/dite
2	Shfrytëzim i hapsirës për tregtim në tregjet publike të miratuara nga bashkia për mish, peshk, bulmet, kafshë te <b>imta dhe te trasha</b>	65 lek/m2/ditë
3	Shfrytëzim i hapsirës publike për organizimin e panairëve, tregtim ne hapësira publike (javore, sezonale)	30 lek/m2/dite
4	Shfrytëzim i hapsirës publike për tregtim të artikujve industriale, ushqimore, fruta perime, kantina, kende lojrash	80 lek/m2/dite
5	Shfrytëzim i hapsirës publike për organizim të promociioneve dhe eventeve të tjera	250 lek/m2/dite

**Shitesë** Në kuadër të skemave për Grante, Eco – Inovative të Bashkisë Shkodër, në mbështetje të të rinjve 18-30 vjeç për krijimin dhe forcimin e bizneseve të reja dhe atyre ekzistuese propozohet të perjashtohen ne masën 30 % nga taksat dhe 100% nga tarifat Vendore per 2 vite.

### **III.4.12 Tarifa e përcaktuar për trajtimin e mbetjeve inerte në landfille.**

Zotëruesit e mbetjeve inerte janë të detyruar të dorëzojnë mbetjet inerte në venddepozitimin e përkohshëm ose landfillet e trajtimit të mbetjeve inerte, kundrejt tarifës për ton/mbetje, të propozuar nga operatori dhe të miratuar nga njësitë e qeverisjes vendore.

Në vendin për depozitimin e përkohshëm të mbetjeve inerte, të depozitohen jo më tepër se 20 ton në ditë ose 3500 ton në vit mbetje inerte. Afati i dorëzimit të mbetjeve inerte në venddepozitimin e përkohshëm të jetë deri në momentin e ndërtimit të landfillit për trajtimin e mbetjeve inerte në zonën më të afërt gjeografikisht të njësisë së qeverisjes vendore.

Tarifa e përcaktuar për trajtimin e mbetjeve inerte në landfille duhet të mbulojë koston e operimit për trajtimin e këtyre mbetjeve, si dhe koston për mbylljen e kujdesin pas mbylljes së landfillit për një periudhë prej të paktën 30 (tridhjetë) vjetësh.

Bashkia Shkodër, Drejtoria e Shërbimeve Publike dhe Infrastrukturës, Drejtoria e Studimeve, Planifikimit, Koordinimit të Investimeve dhe Drejtoria e Mjedisit, Pyjeve dhe Menaxhimit të Ujërave planifikojnë venddepozitimin e përkohshëm ose landfillet e trajtimit të mbetjeve inerte.

Tabelë 39. Niveli i tarifës për depozitim, transport, trajtimin e mbetjeve inerte në landfille

	<b>Emërtime</b>	<b>Njësia</b>	<b>Tarifa</b>
1	Tarifa për trajtimin e mbetjeve inerte në landfille	Lekë/ton/mbetje	300
2	Tarifë depozitimi	Lekë/ton mbetje inerte	100
3	Tarifë transport - depozitim mbetje inerte	Lekë/ton mbetje inerte	340

**Përfundim:** Përfundohen nga kjo tarifë, subjektet që zbatojnë projektet e financuara nga Bashkia e Shkodrës.

### III.4.13 Tarifa e shërbimit të ujitjes.

Bashkia Shkodër ka diskutuar më banorët e njësive administrative nevojat për përmirësime të shërbimit të ujitjes. Rrjeti i ujitjes është transferuar Bashkië Shkodër krejtësisht jashtë funksioni. Gjatë gjashtë viteve të fundit jemi përpjekur të kryejmë punime të mirëmbajtjes dhe investime për vënien në funksion të disa projekteve të ujitjes. Drejtoria e Bujqësisë ka bërë vlerësimin teknik për llogaritjen e tarifës së ujitjes duke u bazuar në sugjerimet dhe kërkesat e qytetarëve dhe diskutimet publike, si dhe në ligjet dhe VKM përkatëse.

**Baza e tarifës:** Baza e tarifës së shërbimit të ujitjes është sipërfaqja në Ha që ujitet nga sistemi i ujitjes.

**Niveli i tarifës së shërbimit:** të ujitjes është si më poshtë:

Emërtime	Njësia	Tarifa
1 Tarifa për shërbimin e ujitjes	Lekë/Ha/vit	2,000

**Detyrimi për pagesë:** Fermerët aplikojnë pranë Zyrës së integruar me një ndalesë në Bashkinë Shkodër dhe pranë Njësive Administrative për shërbimin e kërkuar, ku përfshihet sipërfaqja totale e tokës dhe koha, për të cilën kërkohet shërbimi i ujitjes, aplikimet bëhen deri në fillimin e periudhës së ujitjes.

Pas verifikimit dhe miratimit, nga ana e Drejtorisë përkatëse, Drejtorisë së Bujqësisë, Zhvillimit Rural dhe Trajtimit të AMTP-ve, të kërkesave, vijohet me procedurën e faturimit dhe pagesës sipas tarifës. Të ardhurat që do të arkëtohen do të përdoren sipas njësive administrative për shërbime të administrimit, mirëmbajtjes, dhe nëse do të ketë mjaftueshëm të ardhura të mund të investojmë.

## Kapitulli IV. Gjoha, Kamatvonesa

### IV. 1. Kamatvonesë për mosshlyerje në afat të detyrimit

**Baza ligjore:** Ligji nr. 9920, datë 19.5.2008 “Për procedurat tatimore në Republikën e Shqipërisë”, i ndryshuar; Neni 114 “Mospagimi në afat i detyrimit tatimor apo i kontributit” Kamatvonesat aplikohen vetëm për subjektet e tatueshme (që kanë detyrim pajisjen me NIPT). Afati i fundit për likuidimin e detyrimit vjetor të vitit aktual është data 30 qershor të po këtij viti. Baza e llogaritjes së kamatvonesës për zërin IV.1 përfshin detyrimet totale të gjithë vitit aktual që lindin nga tarifat e pastrimit, ndriçimit, gjelbërimit, taksa e ndërtesës dhe taksa e truallit. Subjektet e reja si dhe adresat sekondare të çelura rishtazi kanë afat dt. 30 qershor për shlyerjen e detyrimit. Nëse çelja bëhet pas datës 30 qershor, afati i fundit për shlyerjen e detyrimeve tatimore është 30 ditë pas datës së regjistrimit.

Vlera e kamatvonesës llogaritet 5% (pesë përqind) për muajin e plotë kalendarik brënda së cilës skadon afati, dhe 5% (pesë përqind) për çdo muaj të plotë kalendarik në vazhdim, por në asnjë

rast shuma totale e kamatvonesës nuk mund të jetë më e madhe se 25% (njëzet e pesë përqind) e detyrimit vjetor të papaguar.

**Struktura e ngarkuar** për llogaritjen dhe mbledhjen e këtyre kamatvonesave është Drejtoria e të Ardhurave - Drejtoria përgjegjëse.

Tabelë 1. Mosshlyerje të detyrimeve tatimore (taksa, tarifa)

IV.1	Emërtimi	Njësia	Vlera
a)	Kamatvonesa për mosshlyerje të detyrimeve tatimore (taksa, tarifa) brenda afatit 30 qershor	%/rast	Aplikohet gjobë në masën 0,06% e detyrimit të papaguar për çdo ditë vonesë, por jo më shumë se 365 ditë.
b)	Nëse subjekti i ri ose adresa sekondare e re regjistrohen pas datës 30 qershor, afati i fundit për shlyerjen e detyrimeve është 30 ditë pas datës së regjistrimit.	%/rast	Aplikohet gjobë në masën 0,06% e detyrimit të papaguar për çdo ditë vonesë, por jo më shumë se 365 ditë.

Në cdo rast gjobat që lidhen me një detyrim tatimor, nuk mund të kalojnë 100 për qind të detyrimit tatimor. Gjithashtu, për detyrimet tatimore të papaguara në afat, aplikohet kamatvonesë sipas percaktimeve të nenit 76 te Ligjit “Për Proçedurat Tatimore në RSH”.

Kamatvonesat aplikohen vetëm për subjektet e tatueshme (që kanë detyrim pajisjen me NIPT).

Afati i fundit për likuidimin e detyrimit vjetor të vitit aktual është data 30 qershor të po këtij viti.

Baza e llogaritjes së kamatvonesës për zërin IV.1 përfshin detyrimet totale të gjithë vitit aktual që lindin nga tarifat e pastrimit, ndriçimit, gjelbërimit, taksa e ndërtesës dhe taksa e truallit.

Subjektet e reja si dhe adresat sekondare të çelura rishtazi kanë afat dt. 30 qershor për shlyerjen e detyrimit. Nëse çelja bëhet pas datës 30 qershor, afati i fundit për shlyerjen e detyrimeve tatimore është 30 ditë pas datës së regjistrimit.

Vlera e kamatvonesës llogaritet në masën 0,06% e detyrimit të papaguar për çdo ditë vonesë, por jo më shumë se 365 ditë.

**Struktura e ngarkuar** për llogaritjen dhe mbledhjen e gjobave dhe kamatvonesave është Drejtoria e të Ardhurave.

- Nisur nga një shqyrtim i VKB Nr.1, datë. 22.01.2016 “Për miratimin e taksave dhe tarifave vendore në Bashkinë Shkodër”, të ndryshuar (Paketa Fiskale) dhe analizës së zërave të ardhurave, propozojmë që, **çdo drejtori apo institucion varësie që planifikon të ardhura, të jetë përgjegjëse përveç planifikimit dhe për ndjekjen, faturimin dhe arkëtimin e tyre.**

E themi këtë, pasi:

1. Të ardhurat nga taksat dhe tarifat e planifikuara nga drejtoritë apo institucionet e varësisë së bashkisë, janë të ardhura të cilat nuk duhet të krijojnë detyrime të prapambetura
2. Janë me parapagim, pasi shërbimi nuk ofrohet nëse nuk bëhet pagesa. Fatura e pagesës, tërhiqet pranë ZIN-së
3. Çdo drejtori, mban përgjegjësi për realizimin ose jo të të ardhurave të veta të planifikuara

Për sa më sipër, është e rëndësishme që në Paketën Fiskale të Bashkisë Shkodër, të bëhen ndryshimet e nevojshme, në të cilën të citohet që drejtoria/institucioni i varësisë, i cili bën planifikimin dhe ofron shërbimin, të jetë dhe struktura përgjegjëse e vjeljes së detyrimit

**Strukturat përgjegjëse për vjeljet e tarifës:** Struktura e ngarkuar për vjeljen e tarifës është Drejtoria (emri i drejtorisë që bën planifikimin dhe ofron shërbimin) Bashkisë Shkodër.

## IV.2. Gjopa nga kontrollet dhe inspektimet tatimore

Tabelë 41. Gjopa nga kontrollet dhe inspektimet tatimore

Nr.	Emërtimi	Gjopa
1	Gjopa nga kontrollet dhe inspektimet tatimore	<i>Sipas</i> Ligjit Nr.9920, dt. 19.05.2008 “Për Procedurat Tatimore në Republikën e Shqiperise”, i ndryshuar

## IV.3. Llojet dhe nivelet e gjopave për shkeljet dhe kundërvajtjet administrative

Tabelë 42. Niveli i gjopave për kundërvajtje administrative në fushën e infrastrukturës publike

### IV.3.1 Niveli i gjopave për dëmtim dhe ndërhyrje në infrastrukturën rrugore të jetë si më poshtë

Nr.	Ndërhyrje në rrjetin rrugor	Njësia	Vlera Për individë	Vlera për persona fizik, juridik ose privat
a	Dëmtim, çarje, ndotje dhe bllokim ruge	Lekë	5,000 - 15,000	10,000 - 20,000
b	Dëmtim, çarje trotuari dhe dëmtim bordure	Lekë	5,000 - 15,000	10,000 - 20,000
c	Dëmtim, bllokim pusete, kunete	Lekë	5,000 - 15,000	10,000 - 20,000
ç	Dëmtimi i aseteve publike në pronesi/administrim të Bashkisë Shkodër	Lekë	5,000 - 15,000	10,000 - 20,000

Tabelë 43. Niveli i gjopave për ndotje të hapësirës publike, cënimit në fushës së sigurisë dhe bashkëjetesës

### IV. 3.2 Niveli i gjopave për ndotje të ambientit/hapësirës publike cënimit në fushës së sigurisë dhe bashkëjetesës

1	Për aq sa nuk përbëjnë vepër penale, përbëjnë kundërvajtje administrative në fushën e sigurisë publike, këto veprime:	Njesia	Vlera për individë	Vlera për persona fizik, juridik ose privat
a	Zënia e hapësirave publike, si trotuarëve, rrugës dhe rrugëkalimeve që pengojnë lëvizjen për qytetarët dhe mjetet lëvizëse, pa miratimin e strukturës përgjegjëse.	Lekë	5,000 - 15,000	10,000 - 20,000
b	Hedhja e objekteve dhe sendeve të forta, që pengojnë zhvillimin nomal të veprimtarive sociale kulturore, kreative apo promovuese që zhvillohen në hapësirat publike	Lekë	5,000 - 15,000	10,000 - 20,000
c	Përdorimi i banderolave dhe thirrjeve me përmbajtje fyese apo denigruese gjatë zhvillimit të aktiviteteve apo veprimtarive sportive, kulturore, fetare, artistike, si dhe gjatë zhvillimit të tubimeve dhe manifestimeve.	Lekë	5,000 - 15,000	10,000 - 20,000

<i>ç</i>	Braktisja e automjeteve dhe sendeve të tjera në rrugë, mjedise publike apo ambiente të përbashkëta	Lekë	5,000 - 15,000	10,000 - 20,000
<i>d</i>	Cënimi nëpërmjet bërjes së grafitëve ose shkrimeve, ndotjes me substanca të ndryshme apo gërvishtja e ndërtesave publike apo private, përveç rasteve kur kryhet në kuadër të veprimtarive artistike dhe me miratimin e strukturës përgjegjëse.	Lekë	5,000 - 15,000	10,000 - 20,000
<i>e</i>	Vendosja me ngjitje, kapsim apo çdo mënyrë tjetër, e afisheve apo posterave e reklamave të ndryshme, në ndërtesat private apo publike, pa miratimin e strukturës përgjegjëse	Lekë	5,000 - 15,000	10,000 - 20,000
<i>f</i>	Kryerja e veprimeve apo mosveprimeve, që vënë në rrezik jetën, shëndetin, pronën, apo pronën e të tjerëve përmes mungesës së mirëmbajtjes së njësisë/pronës individuale nga pronari i njësisë, i cili është i detyruar ta mirembaje njësinë me shpenzimet e veta, vendosjes pa masa sigurie të vazove të luleve apo çdo send tjetër në parvazet e dritareve, ballkoneve, në tarraca apo në çdo pjesë tjetër të mjedisve publike, të përbashkëta apo private. Me mirëmbajtjen e njësisë individuale, asnje pronar nuk duhet të cënojë, të dëmtojë apo të rrezikojë pronën e përbashkët apo pronën e një pronari tjetër	Lekë	5,000 - 15,000	10,000 - 20,000
<i>g</i>	Përdorimi i lëndëve piroteknike apo fishekzjarreve në çdo mënyrë që vë në rrezik shëndetin, jetën, pronën apo ambientin, në kundërshtim me legjislacionin për përdorimin e tyre.	Lekë	5,000 - 15,000	10,000 - 20,000
<i>h</i>	Zënia e parkimeve të rezervuara nga subjekte të ndryshme	Lekë	5,000 - 15,000	10,000 - 20,000
<i>i</i>	Dëmtimi i mjediseve publike apo të përbashkëta, private si: Shkalle, Fasada, Tarraca, lulishte, stola, shatërvanë, monumente, statuja, kënde lojërash, posterave, tabelave, banderolave, afishimeve, shpalljeve publike, etj., të vendosura nga bashkia	Lekë	5,000 - 15,000	10,000 - 20,000



<i>j</i>	Vendosja e pengesave të çfarëdo lloji për kufizimin e shpejtësisë së lëvizjes së automjeteve, si dhe ndërtimi i objekteve përkujtimore përgjatë rrugës pa miratimin e organit përgjegjës publik.	Lekë	5,000 - 15,000	10,000 - 20,000
<i>k</i>	Kryerja e çfarëdo lloj aktiviteti në afërsi dhe pranë rrugëve, që rrezikon sigurinë rrugore, jashtë normave të sigurisë të përcaktuara nga Kodi Rrugor dhe pa miratimin e organit përgjegjës publik	Lekë	5,000 - 15,000	10,000 - 20,000
<i>l</i>	Zënia e vend parkimeve publike dhe vendeve ku lejohet parkimi në hapësirat pranë blloqeve të banesave me automjete me qëllim ekspozimin/tregtimin e tyre apo qëllime të tjera biznesi	Lekë	5,000 - 15,000	10,000 - 20,000
<i>m</i>	Zënia apo vendosja pa leje në hapësira apo mjedise publike apo ambjente të përbashkëta private, të antenave, kutijave shperndarese, linjave kabllore, aksesore te tjere te kompanive celulare, internetit, radio-TV, etj.	Lekë	5,000 - 15,000	10,000 - 20,000
<i>n</i>	Si dhe cdo veprim apo mosveprim tjetër i cilësuar si kundërvajtje administrative i parashikuar në aktet nenligjore/normative të miratuara nga Këshilli Bashkiak ose Kryetari i Bashkise se Shkodres.	Lekë	5,000 - 15,000	10,000 - 20,000

**2 Per aq sa nuk perbejne veper penale, perbejne kundervajtje administrative ne fushen e mjedisit, keto veprime**

**Njësia Vlera për individë Vlera për persona fizik, juridik ose privat**

<i>a</i>	Dorëzimi (hedhja) e mbetjeve urbane jashtë konteniereve dhe jashtë pikave të Grumbullimit (PGM)	Lekë	5,000 - 15,000	20,000
<i>b</i>	Djegia e mbetjeve urbane në konteneirë, në PGM'të në territore publike dhe private brenda territorit të Bashkisë Shkodër	Lekë	5,000 - 15,000	20,000
<i>c</i>	Dorëzimi (hedhja) ditore e mbetjeve urbane në kontenierë, në një volum më të madh se 1/4 e volumit të një kontenieri publik	Lekë	5,000 - 15,000	20,000
<i>d</i>	Dorëzimi(hedhja) e mbetjeve të castit, ambalazhet, mbetjet e ngurta, organike etj., në hapsirat publike, trotuarë, rrugë, lulishte, plazhe etj	Lekë	5,000 - 15,000	20,000

<i>e</i>	Dorëzimi(hedhja) e mbetjeve të ngurta urbane në koshat e vegjël që janë të destinuar vetëm për mbetje të castit nga kalimtarë turistë apo vizitorë	Lekë	5,000 - 15,000	20,000
<i>f</i>	Dorëzimi(hedhja) mbetjeve të ngurta, apo mbetjeve nga shërbimi i pastrimit, në pusetat e elektrikut, ujësjellësit, basenet ujore, etj	Lekë	5,000 - 15,000	20,000
<i>g</i>	Mos kryerja e pastrimit të territorit apo vendit të punës mbas mbarimit të aktivitetit, për tregjet apo tregëtarët ambulante, para lokaleve apo vendit të punës në gjerësi 2-5 m.	Lekë	5,000 - 15,000	20,000
<i>h</i>	Hedhja, derdhja në trotuare e ujrave të ndotura dhe mbetjeve të ndryshme nga pastrimi apo larja e lokaleve të shërbimit, dyqaneve etj	Lekë	5,000 - 15,000	20,000
<i>i</i>	Dorëzimi(hedhja) e mbetjeve në kontenierë/PGM në ditë dhe orare të ndryshme nga ato të përcaktuara nga Bashkia	Lekë	5,000 - 15,000	20,000
<i>j</i>	Dorëzimi i pasistemuar, i paplotësuar, apo i pambyllur në ambalazhe i mbetjeve tregtare, si dhe mosdorëzimi i tyre në pikat e grumbullimit të përcaktuara nga Bashkia	Lekë	5,000 - 15,000	20,000
<i>k</i>	Shkarkimi, depozitimi i mbetjeve nga makinat e madhësive të ndryshme në vende publike brenda territorit të Bashkisë	Lekë	5,000 - 15,000	20,000
<i>l</i>	Dorëzimi (hedhja) e mbetjeve të vëllimshme, mbetjeve të ndërtimit në kontenierë apo në vendet e grumbullimit të mbetjeve urbane	Lekë	5,000 - 15,000	20,000
<i>m</i>	Kryerja e selektimit manual, kërkimit apo marrje të mbetjeve të dorëzuara në kontenierë, etj., nga persona të paautorizuar	Lekë	5,000 - 15,000	20,000
<i>n</i>	Dorëzimi (hedhja) në kontenierë apo në mjetet e përdorura për grumbullimin e mbetjeve, i mbetjeve të lëngëta, me qese të zgjidhura apo jo të lidhura mirë, e substancave të ngrohta, ndezëse, të rrezikshme, e mbetjeve spitalore, apo kafshëve të ngordhura për më tepër mbetje të forta (inerte) që mund të dëmtojnë kontenierin ose përbëjnë rrezik për komunitetin;	Lekë	5,000 - 15,000	20,000

<i>o</i>	Dorëzimi (hedhja) e mbetjeve nga aktivitete prodhimi, përpunimi, trajtimit, industrial etj., si dhe mbetje të papranueshme të përcaktuara në rregullore, në kontenerët publik apo në PGM	Lekë	5,000 - 15,000	20,000
<i>p</i>	Ndryshimi abuziv i PGM-eve, konteniereve, koshave etj., sipas hartës së vendndodhjeve të përcaktuara në Rreguloren e menaxhimit të mbetjeve të Bashkisë Shkodër	Lekë	5,000 - 15,000	20,000
<i>q</i>	Parkimi i mjeteve para ose pranë pikave të grumbullimit të mbetjeve ose në hapësirat e manovrimit të mjeteve të pastrimit të përcaktuara me sinjalistikën përkatëse;	Lekë	5,000 - 15,000	20,000
<i>r</i>	Hedhja e mbetjeve të krasitjeve të pemëve, mbetjet nga punimet në kopshtari, korrja e barit etj., mbi volumin e përcaktuar nga Bashkia (mbi ¼ e volumit të kontenerit publik), ose jashtë ditëve dhe orareve të përcaktuar nga Bashkia	Lekë	5,000 - 15,000	20,000
<i>s</i>	Shkatërrimi ose dëmtimi i pjesshëm i kontenerit etj.	Lekë	5,000 - 15,000	20,000
<i>t</i>	Hedhja, mbledhja dhe grumbullimi i materialeve, hekurishte apo çdo lloj mbetjeje dhe/ose të ricklueshme, në territore/hapësira publike apo dhe ambiente private që nuk janë miratuar nga Bashkia e Shkodrës për këtë qëllim	Lekë	5,000 - 15,000	20,000
<i>u</i>	Mungesa e koshit të posaçëm pranë subjektit të shërbimit tregtar, sipas nenit 12 të Rregullores së Menaxhimit të Mbetjeve të Bashkisë Shkodër	Lekë	5,000 - 15,000	20,000
<b>3</b>	<b>Kryerja e aktivitetit, për të gjitha veprimtaritë që për shkak të natyrës ë tyre përdorin mjete dhe pajisje që shkaktojnë ndotje akustike, erëra të pa këndshme apo ndotje mjedisore nëpërmjet përhapjes së tyre në zonat e banuara</b>			
<i>a</i>	Furra të prodhimit të bukës/ gatimi dhe tregtimi i produkteve ushqimore të gatshme dhe gjysëm të gatshme/ bare, restorante/ njësi shërbimi/ gomisteritë/ lavazhet apo serviset që riparojnë mjetet dhe aktivitete të tjera	Lekë	5,000 - 15,000	20,000

4	<b>Kontrolli me pajisje të certifikuara për matjen e niveleve të zhurmës, të personave fizikë e juridikë, që ushtrojnë veprimtari që lëshojnë zhurmë, si dhe marrjen e masave administrative, pezullimin apo mbylljen e veprimtarive, që nuk respektojnë dispozitat e këtij ligji, me përjashtim të veprimtarive që kontrollohen nga organet e tjera të përcaktuara në ligj</b>	Lekë	5,000 - 15,000	20,000
5	<b>Shkelje të kryera në fushën e ndërtimit dhe të veprimeve në funksion të saj, të shkaktuara nga subjektet ndërtues/investitorë, për kryerjen e veprimeve të mëposhtme</b>			
a	Ndotje e hapësirës publike nga gomat dhe pajisjet e automjeteve të tipeve dhe tonazheve të ndryshme, të cilat dalin nga kantieri i ndërtimit pa marrë masat për pastrimin e tyre.	Lekë	5,000 - 15,000	20,000
b	Ndotja/depozitimi në hapësirën publike jashtë rrethimit të kantierit të ndërtimit, nga inerte apo materiale të tjera ndërtimore	Lekë	5,000 - 15,000	20,000
c	Krijimi i ndotjeve të hapësirave publike gjatë transportimit, për rastet kur kamionë të cilët transportojnë materiale ndërtimore, nuk janë të mbuluar	Lekë	5,000 - 15,000	20,000
ç	Si edhe çdo veprim apo mosveprim tjetër i cilësuar si kundërvajtje administrative, parashikuar në aktet nënligjore/normative të miratuar nga këshillit bashkiak ose kryetari i Bashkisë së Shkodrës	Lekë	5,000 - 15,000	20,000

**6 Për aq sa nuk përbëjnë vepër penale, përbëjnë kundërvajtje administrative nga pronarët/kujdestarët, në fushën e zbatimit të normave detyruese të sjelljes së kafshëve/shpendëve, në njësitë individuale të banimit, ambientet në bashkëpronësi dhe hapësirat publike, këto veprime**

		<b>Njesia</b>	<b>Vlera për individë</b>	<b>Vlera për persona fizik, juridik ose privat</b>
a	Të sigurojnë që në ambientet e përbashkëta, në bashkëpronësi dhe hapësirat publike, kafshët/shpendët e tyre të mos paraqesin rrezik për njerëzit apo kafshët/shpendët e tjera, duke zbatuar detyrimin që	Lekë	2000 - 5,000	5000 - 15,000

a.1	Qeni duhet të mbahet nga pronari/kujdestari me rrip sigurie në ambiente publike	Lekë	2000 - 5,000	5000 - 15,000
a.2	Të vendosin maska mbrojtëse për qentë e rracave si: spic, hasky, rotvailer, pitbull, doberman, qeni i sharrit, pastor, kangalli turk, bokser, etj	Lekë	2000 - 5,000	5000 - 15,000
a.3	Të shmangin ndotjen e ambienteve të përbashkëta, në bashkëpronësi dhe hapësirat publike nga kafshët/shpendët e tyre, dhe në rast ndotje të pastrojnë ambientin.	Lekë	2000 - 5,000	5000 - 15,000
a.4	Personat të cilët, mbajnë kafshë të shoqërimit/luksit, në banesa individuale apo bashkëpronësi, janë të detyruar të mos lejojnë që ato të kryejnë ndotje dhe shkaktojnë zhurma, duke u bërë shqetësim për pjestarët e tjerë të komunitetit, duke cënuar gëzimin e qetë të pronës së tyre.	Lekë	2000 - 5,000	5000 - 15,000
a.5	Mbajtja apo qarkullimi i kafshëve si: (kuaj, lopë, dhen, dhi, derra, etj), në mjedise publike në qendrat urbane, parqe, plazhe përgjatë vijës bregdetare, lulishte dhe në vende të pamiratuara për këtë qëllim nga organi përgjegjës publik.	Lekë	2000 - 5,000	5000 - 15,000
a.6	Transportimi i kafshëve të pa regjistruara/endacakë (qen dhe mace), nga njëri vend në tjetrin, pa lejen e organeve kompetente.	Lekë	2000 - 5,000	5000 - 15,000

**7 Për aq sa nuk përbëjnë vepër penale, Njesia Vlera për Vlera për persona**  
**përbëjnë kundërvajtje administrative në individë fizik, juridik ose**  
**fushën e qetësisë publike dhe normave detyruese të bashkëjetesës, këto veprime privat**

a	Shkaktimi i zhurmave shqetësuese në mjedise publike dhe private nga muzika në bar-kafe, restorante dhe ose lokale të tjera shërbimi jashtë orareve të përcaktuara nga lejet përkatëse dhe legjislacioni në fuqi	Lekë	5,000 - 10,000	10,000 - 20,000
b	Shkaktimi i zhurmave shqetësuese të çfaredo lloji në ambientet e përbashkëta të banimit.	Lekë	5,000 - 10,000	10,000 - 20,000
c	Shkaktimi i zhurmave shqetësuese nga punimet/ndërtimet në mjedise publike e private, të kryera jashtë orareve të përcaktuara nga rregullat e fqinjësisë së mirë, apo pa miratimin e organit përgjegjës publik	Lekë	5,000 - 10,000	10,000 - 20,000

<i>ç</i>	Gjenerimi i zhurmave shqetësuese, në zonat e banuara, ose brenda apartamenteve, banesave etj., nëpërmjet: borive, megafonëve, altopolantëve, muzikës së lartë, marmitave me zhurmë të lartë, etj., jashtë normave të parashikuara në ligj	Lekë	5,000 - 10,000	10,000 - 20,000
<i>d</i>	Djegia e mbeturinave apo ndezja e zjarrit në zonat e banuara, përgjatë vijës bregdetare, lulishte apo parqeve në vende të papërcaktuara për këtë qëllim dhe pa lejen e strukturës përgjegjëse.	Lekë	5,000 - 10,000	10,000 - 20,000
<i>e</i>	Përdorimi i materialeve apo sendeve të ndryshme imituese, tymuese, rrezeve lazer në ambientet e hapura dhe të mbyllura publike.	Lekë	5,000 - 10,000	10,000 - 20,000
<i>f</i>	Kryerja e aktivitetit të hipizmit, në mjedise publike në qendrat urbane, parqe e lulishte në vende të pamiratuara për këtë qëllim nga organi përgjegjës publik.	Lekë	5,000 - 10,000	10,000 - 20,000
<i>g</i>	Si edhe çdo veprim apo mosveprim tjetër i cilësuar si kundërvajtje parashikuar në aktet nënligjore të miratuar nga këshilli bashkiak ose kryetari i Bashkisë së Shkodrës	Lekë	5,000 - 10,000	10,000 - 20,000

Tabelë 44. Niveli i gjobave për kryerjen e aktivitetit tregëtar pa liçensë, autorizim apo leje përkatëse

**IV 3.3 Niveli i gjobave për kryerjen e aktivitetit tregëtar pa liçensë, autorizim apo leje përkatëse, mosrespektim tabelave rrugore.**

<b>1</b>	<b>Zhvillimi i aktiviteteteve pa liçencë, autorizim, apo leje përkatëse në rastet si me poshte</b>	<b>Lekë</b>	<b>Vlera për individë</b>	<b>Vlera për persona fizik, juridik ose privat</b>
1.1	Zënie hapësire publike për shërbim me tavolina jashtë lokalit	Lekë	5,000 - 15,000	10,000 - 20,000
1.2	Veprimtari të ndryshme fitimprurëse ose promocionale që zhvillohen në hapësirat publike	Lekë	5,000 - 15,000	10,000 - 20,000
a	Rezervimi ose zënia i parkingut, pa leje nga bashkia.	Lekë	5,000 - 15,000	10,000 - 20,000
b	Transport udhëtarësh 1+4 dhe 1+8 pa liçencë, apo jashtë destinacionit të përcaktuar nga autoriteti licensues.	Lekë	5,000 - 15,000	10,000 - 20,000
c	Lëvizje me mjete të tonazhit të lartë, pa liçencë.	Lekë	5,000 - 15,000	10,000 - 20,000
ç	Hyrja pa autorizim në rrugët kryesore të qytetit i mjeteve të tonazhit të lartë.	Lekë	5,000 - 15,000	10,000 - 20,000
d	Lëvizja e automjeteve në linja ndërqytetase dhe rrethqytetase që nuk respektojnë dispozitat ligjore	Lekë	5,000 - 15,000	10,000 - 20,000
e	Lëvizja me autokarro, motokarro për transport mallrash pa liçencë, autorizim apo leje përkatëse.	Lekë	5,000 - 15,000	10,000 - 20,000
f	Mosrespektimi i orarit të përcaktuar për mjetet e liçencuara të transportit publik.	Lekë	5,000 - 15,000	10,000 - 20,000
g	Zënie e hapësirës publike për ekspozim/tregtim të produkteve bujqesore/blegtorale nga fermeret.	Lekë	3,000	

Tabelë 45. Niveli i gjobave për dëmtimet dhe ndërhyrjet në rrjetin e ndriçimit rrugor

**IV.3.4. Niveli i gjobave për dëmtimet dhe ndërhyrjet në rrjetin e ndriçimit rrugor**

<b>2</b>	<b>Ndërhyrje në rrjetin elektrik dhe telefonik rrugor si</b>	<b>Njësia</b>	<b>Vlera për individë</b>	<b>Vlera për persona fizik, juridik ose privat</b>
a	Lidhjet e pamiratuara në shtyllat e ndriçimit, tabela, pemë, rrjetin ajror, etj.	Lekë	5,000 - 15,000	10,000 - 20,000
b	Dëmtim i shtyllave ndriçuese ose ndriçuesve të ndriçimit publik	Lekë	5,000 - 15,000	10,000 - 20,000
c	Përdorimi i shtyllave të gjitha llojeve si suport mbajtës/mbështetës për montimin e reklamave, kapjen e kablove elektrik, telefonik, internetit, etj	Lekë	5,000 - 15,000	10,000 - 20,000
ç	Dëmtimi i traseve kablore, e linjave ajrore nga punimet që kryhen pranë tyre me ose pa leje, si dhe shkuljen e shtyllave.	Lekë	5,000 - 15,000	10,000 - 20,000
d	Ndërhyrja apo dëmtimi në kuadrot elektrik publik	Lekë	5,000 - 15,000	10,000 - 20,000

Tabelë 46. Niveli i gjobave për dëmtime dhe ndërhyrje në rrjetin e ujësjellësit

**IV.3.5 Niveli i gjobave për dëmtime dhe ndërhyrje në rrjetin e kanalizimeve**

<b>3</b>	<b>Ndërhyrje në rrjetin e ujësjellësit</b>	<b>Njësia</b>	<b>Vlera për individë</b>	<b>Vlera për persona fizik, juridik ose privat</b>
a	Lidhjet e pamiratuara në tubacionet shkarkuese ose të ujitjes	Lekë	5,000 - 15,000	10,000 - 20,000
b	Dëmtim i pusetave	Lekë	5,000 - 15,000	10,000 - 20,000
c	Dëmtim i tubacioneve nga punimet që kryhen pranë tyre, me ose pa leje	Lekë	5,000 - 15,000	10,000 - 20,000

Tabelë 47. Niveli i gjobave për ndërhyrje dhe dëmtime në hapësirat e gjelbërta

**IV.3.6 Niveli i gjobave për ndërhyrje dhe dëmtime në hapësirat e gjelbërta dhe publike**

<b>4</b>	<b>Ndërhyrjet në hapësirat publike dhe të gjelbërta, si</b>	<b>Njësia</b>	<b>Vlera për individë</b>	<b>Vlera për persona fizik, juridik ose privat</b>
a	Dëmtim i hapësirave publike të gjelbërta	Lekë	5,000 - 15,000	10,000 - 20,000
b	Dëmtimi ose prerja e pemëve në hapësira publike	Lekë	5,000 - 15,000	10,000 - 20,000
c	Vendosje posterash reklamuese pa leje, në fasada, pemë, shtyllë, tabela, pankarta, banderola.	Lekë	5,000 - 15,000	10,000 - 20,000



<b>ç</b>	Zënie e hapësirës së gjelbërt pa leje	Lekë	5,000 - 15,000	10,000 - 20,000
<b>d</b>	Si edhe çdo veprim apo mosveprim tjetër i cilësuar si kundërvajtje administrative, parashikuar në aktet nënligjore/normative të miratuar nga këshillit bashkiak ose kryetari i Bashkisë së Shkodër	Lekë	5,000 - 15,000	10,000 - 20,000

Tabelë 48. Niveli i gjobave për kundërvajtje në normat e sjelljes

#### IV.3.7 Niveli i gjobave për kundërvajtje në normat e sjelljes

<b>1</b>	<b>Për aq sa nuk përbëjnë vepër penale, përbëjnë kundërvajtje administrative në fushën e normave të sjelljes, këto veprime</b>	<b>Njesia</b>	<b>Vlera për individë</b>
<i>a</i>	Dalja zhveshur ose pjesërisht të zhveshur, (duke ekspozuar pjesët intime) në mjediset publike	Lekë	2,000 – 5,000
<i>b</i>	Urinimi, defekimi apo të pështyrja në mjedise publike	Lekë	2,000 – 5,000
<i>c</i>	Të bërtiturit me fjalë apo shprehje të pahijshme, gjeste vulgare në mjediset publike	Lekë	2,000 – 5,000
<i>ç</i>	Veprimet apo sjelljet e çdo natyre që kanë për qëllim ngacmimin, fyerjen apo talljen ndaj njerëzve me afësi të kufizuara, të moshuarve, të miturve, etj	Lekë	2,000 – 5,000
<i>d</i>	Dehja në mjedise publike apo private, kur shoqërohet me veprime që krijojnë shqetësim për qytetarët, kryesht ose me ankimin nga qytetarët dhe pengojnë aktivitetin normal të tyre	Lekë	2,000 – 5,000
<i>e</i>	Kërkimi i lëmoshës në mjedise publike dhe fshirja ose pastrimi i xhamave të makinave në semafor	Lekë	2,000 – 5,000
<i>f</i>	Si edhe çdo veprim apo mosveprim tjetër i cilësuar si kundërvajtje parashikuar në aktet nënligjore të miratuar nga këshillit bashkiak ose kryetari i Bashkisë së Shkodrës	Lekë	2,000 – 5,000
<b>2</b>	<b>Subjektet që ushtrojnë veprimtarinë e tyre si klube të natës/ disko (striptizëm), të cilat janë burim i ndotjes akustike dhe pamore për banorët dhe qytetin, zonat turistike, janë të detyruara të kryejnë aktivitetin e tyre jashtë perimetrit të caktuar nga organi ekzekutiv I Bashkisë Shkodër.</b>		

Tabelë 49. Niveli i gjobës për përdorimin e pa autorizuar të logos së Bashkisë së Shkodrës dhe mosrespektim i akteve, vendimeve administrative të dala nga Këshilli Bashkiak dhe Kryetari i Bashkisë

IV.3.8. Niveli i gjobave për kundravajtje të tjera :	Njësia	Vlera
1 Përdorimin e pa autorizuar të logos së Bashkisë	Lekë	20,000
2 Mosrespektim i akteve, vendimeve administrative të dala nga Këshilli Bashkiak dhe Kryetari i Bashkisë	Lekë	20,000

Referuar rregullores “PËR CAKTIMIN E DISA KUNDËRVAJTJEVE ADMINISTRATIVE DHE SANKSIONIN QË VENDOSËT PËR TO NË TERRITORIN ADMINISTRATIV TË BASHKISË SHKODËR” neni 26

1. Gjobat paguhet vullnetarisht brenda 10 ditëve, pas kalimit të afatit të parashikuar, zbatohet një kamatvonesë prej 2 % (dy përqind) mbi masën e gjobës, për çdo ditë vonese. Shuma totale e kamatvonesave nuk mund të tejkalojë masën e gjobës.

2. Në rast të pagesës të gjobës brenda 5 ditëve në mënyrë vullnetare, kundravajtësi përfiton 30 % zbritje të vlerës së gjobës.

Gjoha do të paguhet pranë bankave të nivelit të dytë, apo pranë Filialit Posta Shqiptare, Sh.A Shkodër ose ente të tjera.

Gjobat e policisë Bashkiake për kundravajtjet rrugore, bëhen sipas përcaktimeve të Kodit Rrugor.

**Në lidhje me masën plotësuese në rast të zhvendosjes së automjeteve me karrotrec, sipas nenit 15 të kësaj rregullorje, merret masa 3000 (tre mijë) deri në 10000 (dhjetë mijë) lekë, përshkallëzuar sipas llojit të mjetit, distancës nga pika e heqjes së mjetit deri në pikën e ruajtjes/bllokimit, kokretisht:**

- në distancën deri në 10 km paguhet vlera 3000 lekë,
- në distancën nga 10 deri në 40 km paguhet vlera 6000 lekë,
- në distancën 40 km deri në 70km paguhet vlera 8000 lekë
- 70 km deri 100 km paguhet vlera 10000 lekë.
- Për masën plotësuese të bllokimit/ruajtjes së mjetit të hequr, paguhet shpenzimi i parkimit në vlerën 200 (dyqind) lekë/ditë për motorë e ciklomotorë, 500 lekë për automjete(vetura 4+1, 6+1), 700 lekë/ditë për automjete( 8+1), 1000 (njëmijë) lekë/ditë autobuze, kamion etj

Zbatimi i këtyre penaliteteve i ngarkohet Policisë Bashkiake, e cila regjistron gjobat në sistemin informatik të takasve dhe tarifave vendore të Bashkisë Shkodër dhe ndjek nga ana ligjore arkëtimin e tyre.

Drejtoria përgjegjëse për të ardhurat llogarit kamatvonesat e gjobave.

Për çdo rast dëmtimi të aseteve publike, krahas masës administrative, subjektet janë të detyruara që të kthejnë ambientin në gjendjen e mëparshme, ose të zhdëmtojnë vlerën e dëmit të shkaktuar sipas vlerësimit nga institucioni përgjegjës.

**Përjashtohen** nga pagimi i gjobave vetëm rastet e parashikuara në Ligjin Nr. 10279, datë 20.05.2010 “Për kundravajtjet administrative.

<sup>37</sup> Shfuqizuar me Ligjin 71/2020



Tabelë 50 Niveli i gjobave (kundërvajtjeve administrative) në fondin pyjor kombëtar

**IV.3.9. <sup>38</sup>Niveli i gjobave për kundravajtje administrative në fondin pyjor kombëtar**

	Njësia	Tarifa
<b>1</b>	Lekë	5,000-10,000
Dënohen me gjobë nga 5 000 deri në 10 000 lekë shkeljet e mëposhtme:		
<p>a) nxjerrja dhe grumbullimi i prodhimeve drusore dhe jodrusore nga individë të paformalizuar dhe pa lejen përkatëse.</p> <p>b) prerja pa damkë e drurëve dhe prerja pa leje e pyjeve, drurëve të veçuar dhe e shkurreve, filizërisë dhe e fidanëve në fidanishte, kur pasojat materiale janë të lehta</p> <p>c) mbledhja e prodhimeve jodrusore nga pylli jashtë periudhës teknike të vjeljes, si dhe nxjerrja e rrënjëve të drurëve pyjorë gjatë periudhës së vegetacionit</p> <p>d) kullotja e bagëtive në fondin pyjor kombëtar të përfshirë në zonat e mbrojtura, në pyllëzimet e reja dhe në sipërfaqet me pyje të ulëta të ricunguara, në grumbujt pyjorë, që kanë arritur moshën e pjekurisë, në të cilët pritet që të arrihet ripërtëritja natyrale, në pyjet e shfrytëzuara ose në shfrytëzim e sipër deri sa të jetë bërë ripërtëritja natyrale e tyre, në pyjet e reja, në filizëri, në fidanishte, në ngastrat gjenetike e eksperimentale, në sipërfaqet ku kryhen punime përmirësuese dhe në pyjet mbrojtës</p> <p>e) krasitja për gjethe, kositja dhe grumbullimi i barit në fondin pyjor kombëtar pa lejen përkatëse</p> <p>f) parkimi i automjeteve, vendosja e rulotëve në pyjet me funksion mbrojtës e të veçantë, në parqet kombëtare, në rezervatet e mbarështimit të florës e të faunës së egër, në fidanishtet pyjore ose në vendet e tjera të fondit pyjor kombëtar, me rëndësi të veçantë, pa lejen përkatëse</p> <p>g) nxjerrja e gurëve, plisave, rrënjëve, cungjeve, marrja e dheut, rërës dhe zhavorrit, kur pasojat materiale janë të lehta, pa lejen përkatëse</p> <p>h) mosruajtja e materialit drusor dhe e çdo prodhimi tjetër, me origjinë pyjore, të sekuestruar, i cili ndodhet në qendrat e përpunimit apo në sheshet e depozitimit e të tregtimit, nga subjektet të cilave u është sekuestruar, deri në shitjen e tyre</p>		

2 Dënohen me gjobë nga 20 000 deri në 40 000 lekë shkeljet e mëposhtme Lekë 20,000-40,000

a) ndërhyrjet për pyllëzime dhe përmirësimin e bimësisë së tokave pyjore pa lejen përkatëse dhe në kundërshtim me rregullat për pyllëzimet, përfshirë pyllëzimin me farë në terrenet e zhveshura, si dhe përdorimi i plehrave kimike apo pesticideve pa lejen përkatëse dhe në kundërshtim me rregullat

b) grumbullimi, shpërndarja ose mbjellja e farave, kalemave, shpatullave e fidanëve pyjorë të drurëve e shkurreve pyjore pa lejen e agjencisë shtetërore përgjegjëse për pyjet, mbjellja e farave dhe e materialit tjetër vegjetativ pyjor, të papajisur me certifikatën përkatëse, si dhe 31 shitja apo shpërndarja nga fidanishtet, që merren me aktivitetin prodhues të materialit vegjetativ mbjellës dhe farërave, të pashoqëruar me certifikatën e origjinës dhe atë fitosanitare

c) prishja, fshirja ose dëmtimi i shenjave kufidëftuese, gjeodezike e topografike i tabelave paralajmëruese apo treguese, të vendosura në fondin pyjor kombëtar; ç) prerja pa leje apo dëmtimi i pyjeve, në pronësi private, nga pronarët apo nga subjektet, të cilave u janë dhënë në përdorim ose me qira, kur pasojat materiale janë të lehta.

3 Dënohen me gjobë nga 50 000 deri në 100 000 lekë shkeljet e mëposhtme Lekë 50,000-100,000

a) ngritja e strukturave, punimeve, zhvillimeve të ndryshme dhe kryerja e veprimtarive në fondin pyjor kombëtar pa lejen përkatëse

b) ndezja e zjarreve jashtë vendeve të caktuara apo në fondin pyjor kombëtar, publik dhe privat, në tokat e tjera në afërsi të tyre, si dhe çdo veprim tjetër që përbën burim ose shkak për përhapjen e pakontrolluar të tyre

c) prishja e shenjës së damkës në dru apo përdorimi i çekiçdamkës nga persona të paautorizuar dhe nga një zonë pyjore në tjetrën

d) ndryshimi i zërit kadastral në kundërshtim me procedurat ligjore në fuqi dhe mosraportimi i ndryshimeve përkatëse në fondin pyjor kombëtar dhe

*në tokën pyjore, të cilat ngarkojnë me përgjegjësi titullarin e njësisë së qeverisjes vendore dhe pronarin privat*

- e) shndërrimi i pyjeve të larta në cungishte, prerja rrah e pyjeve të larta (me përjashtim të ndërhyrjeve të nevojshme për mbrojtjen fitosanitare ose për arsye të tjera me interes publik), si dhe shfrytëzimi i pyjeve cungishte dhe prerja rrah në periudhën e vegjetacionit, si dhe kur nuk sigurohet mbrojtja hidrogeologjike e territorit, ruajtja e burimeve ujore, mbrojtja e peizazhit dhe mjedisit, turizmi dhe rekreacioni*
- f) prerja rrah në pyjet me funksion mbrojtës, si dhe prerjet e pyjeve në kufijtë e sipërm të vegjetacionit pyjor, mbi dhe nën rrugët kombëtare deri 150 metër linear, përreth qendrave të banuara dhe objekteve të rëndësishme, përgjatë rrjedhave ujore.*

<b>4</b>	<i>Dënohen me gjobë nga 80 000 deri në 100 000 lekë shkeljet e mëposhtme</i>	Lekë	80,000-100,000
	<ul style="list-style-type: none"><li><i>a) transferimi i të drejtave të siguruara nga kontrata e trajtimit, shfrytëzimit dhe përdorimit në fondin pyjor kombëtar</i></li><li><i>b) tregtimi i materialit drusor dhe i prodhimeve të tjera të pyllit, të infektuara nga sëmundjet, barërat e këqija e parazitare ose të prekura nga insektet</i></li><li><i>c) mbledhja e prodhimeve jodrusore nga pylli, me mënyra që sjellin degradimin, kërcënimin, rrallimin, zhdukjen apo dobësimin e funksioneve të tyre</i></li><li><i>d) kryerja e veprimtarive pa lejen përkatëse kur kryhet në fondin pyjor kombëtar, të deklaruar me funksion mbrojtës e të veçantë (si ngritja e ndërtimeve të thjeshta, gardhimeve, kampingjeve, ndërhyrjet me punime në dunat bregdetare, pjesë e fondit pyjor kombëtar etj</i></li><li><i>e) përdorimi i paligjshëm i fondit pyjor kombëtar dhe i tokës pyjore</i></li></ul>		
<b>5</b>	<i>Dënohen me gjobë nga 100 000 deri në 300 000 lekë shkeljet e mëposhtme</i>	Lekë	100,000-300,000
	<ul style="list-style-type: none"><li><i>a) eksporti i lëndës së drurit të papërpunuar, lëndës së ndërtimit, druve të zjarrit dhe asortimenteve që rrjedhin nga tjetërsimi i tyre, si edhe qymyrit të drurit, apo të tjera produkte, gjithmonë kur këto</i></li></ul>		

*ndalohen specifikisht të eksportohen me ligj apo vendim të Këshillit të Ministrave*

- b) ndërtimi i objekteve dhe zhvillimi i veprimtarive, që shkaktojnë degradimin dhe gërryerjen e tokës (si: ndërtimi i furrave të gëlqeres dhe i kaminave të qymyrit të drurit, dëmtimi i infrastrukturës pyjore, si rrugë dhe vepra ujore në fondin pyjor kombëtar*
- c) mosripyllëzimi i sipërfaqeve ose i brezave pyjorë pas prerjeve rrah të llojeve që nuk ripërtërihen në rrugë natyrore, si dhe mos pyllëzimi/ ripyllëzimi nga ana e personave fizikë/juridikë për sipërfaqe që hiqen nga fondi pyjor kombëtar*
- d) hedhja e mbetjeve brenda sipërfaqes së fondit pyjor kombëtar dhe jashtë vendeve të caktuara, kur pasojat materiale janë të lehta*

**6** *Dënohen me gjobë nga 300 000 deri në 500 000 lekë shkeljet e mëposhtme* Lekë 300,000-500,000

- a) transporti me automjete apo mjete të tjera i materialit drusor nga pylli dhe prej shesheve të depozitimit për në qendrat e përpunimit e të shitjes, si dhe i produkteve jodrusore pyjore drejt qendrave të grumbullimit, i pashoqëruar me dokumentacionin që provon origjinën e tij*
- b) mosrealizimi i masave apo punimeve të parashikuara në projekte në mjedisin pyjor, si dhe mospastrimi i parcelës së shfrytëzuar*

**7** *Dënohen me gjobë nga 500 000 deri në 1 000 000 lekë shkeljet e mëposhtme* Lekë 500,000-1,000,000

- a) shkarkimet e kimikateve, të ujërave të ndotura industriale në fondin pyjor kombëtar;*
- b) gërmimi për karriera të çdo lloji që përdorin lëndë plasëse pa lejen përkatëse;*
- c) djegia e sipërfaqeve në fondin pyjor kombëtar, me qëllim ndryshimin e destinacionit të tyre, ndryshimin e destinacionit të sipërfaqeve të djegura në fondin pyjor kombëtar, si dhe kur cenon ruajtjen e biodiversitetit, stabilitetin e terrenit, regjimin e ujit, mbrojtjen nga rënia e gurëve dhe ortekëve, ruajtjen e peizazhit, si dhe rolin e pyjeve për mbrojtjen nga era.*

<b>8</b>	<i>Kur pasojat janë të rënda, për shkeljet e cituara më poshtë dënimi me gjobë është si vijon</i>	Lekë
	a) <i>prerja pa damkë e drurëve dhe prerja pa leje e pyjeve, drurëve të veçuar dhe e shkurreve, filizërisë dhe e fidanëve në fidanishte, kur pasojat janë të rënda, dënohet me gjobë</i>	500,000-1,000,000
	b) <i>nxjerrja e gurëve, plisave, rrënjëve, cungjeve, marrja e dheut, rërës dhe zhavorrit, kur pasojat janë të rënda, pa lejen përkatëse, dënohet me gjobë</i>	100,000-300,000
	c) <i>hedhja e mbetjeve brenda sipërfaqes së fondit pyjor kombëtar dhe jashtë vendeve të caktuara, kur pasojat janë të rënda, dënohet me gjobë</i>	500,000-1,000,000

Kriteret për ndarjen e shkeljeve me pasoja të lehta apo me pasoja të rënda dhe sanksionet financiare caktohen me vendim të Këshillit të Ministrave, me propozim të ministrit. Kur shkeljet e këtij ligji kanë sjellë pasoja të rënda, struktura përkatëse bën kallëzim penal.

**Tabelë 51<sup>39</sup> Niveli i gjobave (kundërvajtjeve administrative) nga Inspektoriati në Bashkinë Shkodër.**

<b>IV.3.10. Niveli i gjobave për kundravajtje administrative nga Inspektoriati në Bashkinë Shkodër.:</b>	<b>Njësia</b>	<b>Vlera</b>
1	Moskryerja e takimit publik dhe këshillimit	Lekë 50,000-100,000
2	Shkelja e afateve të botimit në regjistër të akteve dhe projektakteve, për të cilat botimi është i detyrueshëm.	Lekë 50,000-100,000
3	Miratimi i lejes së ndërtimit dhe lëshimi i certifikatës së përdorimit, në kundërshtim me këtë ligj ose me dokumentet e planifikimit në fuqi	Lekë 1,000,000-3,000,000
4	Mosveprimet e pambështetura në ligj, me pasojë miratimin në heshtje në kundërshtim me ligjin	Lekë 1,000,000-5,000,000
5	Mosrespektimi i afatit të dorëzimit të dokumentit të lejes së ndërtimit.	Lekë 300,000-500,000
6	Mosdeklarimi i punimeve që përjashtohen nga detyrimi i pajisjes me leje	Lekë 50,000-150,000
7	Shkelja e afatit të fillimit apo përfundimit të punimeve	Lekë 100,000-500,000

<sup>39</sup> Sipas Ligjit 119/2020

8 Kryerja e punimeve pa leje dënohet me gjobë të barabartë me vlerën e punimeve të kryera pa leje Lekë/m<sup>2</sup> < 35,000

- prishje të menjëhershme të ndërtimit pa leje në kushtet e flagrancës; ii. prishje të punimeve të kryera pa leje kur ndërtimi pa leje rezulton si shtesë kati dhe si shtesë volumi anësor nëse tejkalon masën 2% të sipërfaqes totale ndërtimore mbi tokë.
- konfiskim për interes publik apo strehim social të punimeve të kryera pa leje kur ndërtimi pa leje rezulton si shtesë kati dhe si shtesë volumi anësor nëse tejkalon masën 2% të sipërfaqes totale ndërtimore mbi tokë, në të cilat për shkak të qëndrueshmërisë së objektit është e pamundur prishja e saj.
- konfiskim për interes publik me propozim të IKMT-së ose IMT-së dhe vendim të KKT-së të të gjithë objektit kur ndërtimi pa leje rezulton si shtesë kati dhe si shtesë volumi anësor nëse tejkalon masën 10% të sipërfaqes totale ndërtimore mbi tokë, kur ndërtesa është e qëndrueshme dhe është në përputhje me planet e përgjithshme, si edhe me planet e detajuara vendore. Rregullat dhe procedurat përkatëse për konfiskimin për interes publik miratohen me vendim të Këshillit të Ministrave.
- Shpenzimet e prishjes dhe pastrimit të inerteve mbulohen nga subjekti zhvillues dhe në rast të kundërt kompensohen nga konfiskimi i të ardhurave të tij sipas faturës së prishjes e të pastrimit të inerteve nga organet shtetërore
- Kryerja e punimeve pa leje brenda brezit të zhvillimeve të kontrolluara në zonat me përparësi zhvillimin e turizmit, në zonat e mbrojtura apo zonën kufizuese të një monumenti kulture.

Lekë 5,000,000



	Lejet apo deklaratat paraprake të punimit, të miratuara në këto zona nga organet e pushtetit vendor, pa marrë paraprakisht aktin e konfirmimit nga KKT-ja, janë akte absolutisht të pavlefshme.	Lekë	2,000,000
9	Kryerja e ndryshimeve në projekt apo e punimeve në shkelje të kushteve të lejes, pa pasoja në krijimin e shtesave në sipërfaqe dhe vëllim ndërtimor dënohet me gjobë të barabartë me vlerën e punimeve të kryera pa leje	Lekë	< 300,000
10	Përdorimi i objektit pa lëshimin e certifikatës së përdorimit	Lekë	300,000-500,000
11	Vazhdimi i punimeve me gjithë vendimin administrativ për pezullimin ose ndërprerjen	Lekë	10,000-20,000
12	Hartimi i projektit të ndërtimit, kryerja e oponencës, mbikqyrjes, zbatimit të punimeve dhe kolaudimit të objektit në kundërshtim me ligjin, dokumentet e planifikimit ose me lejen e ndërtimit, pavarësisht nëse përbën vepër penale, përbën kundravajtje administrative	Lekë	1,000,000-3,000,000

Vlera e punimeve të kryera pa leje, sipas pikës 1, shkronjat “e” dhe “ë”, të këtij neni, llogaritet sipas kostos mesatare të ndërtimit, të përcaktuar me udhëzim të Këshillit të Ministrave.

Në rastin e konstatimit të ndryshimeve në projekt apo shkeljeve të kushteve të lejes, pa pasoja në krijimin e shtesave në sipërfaqe e vëllim ndërtimor dhe volume shtesë, autoriteti i inspektimit, krahas dënimit sipas nënndarjes “i”, të shkronjës “e”, të këtij neni, pezullon punimet dhe i cakton një afat deri në 45 ditë subjektit për të aplikuar për pajisjen me leje të punimeve të kryera në ndryshim të projektit dhe lejes së miratuar pranë autoritetit vendor dhe njofton autoritetin e planifikimit. Aplikimi për pajisjen me leje shoqërohet nga dokumentacioni tekniko-ligjor, argumentimi teknik për ndryshimet në projekt apo për mosrespektimin e kushteve të lejes dhe vërtetimi i pagesës së gjobës. Në rast se subjekti nuk aplikon brenda afatit, autoriteti i planifikimit merr vendim, sipas pikës 4 të këtij neni, në lidhje me ndërtimin.

Autoriteti i planifikimit shqyrton kërkesën e paraqitur, sipas pikës 3, të këtij neni, dhe mund të miratojë lejen për ndryshimet në projekt apo punimet jashtë kushteve 32 të lejes, vetëm në rast se ndërtimi nuk është në kundërshtim me dokumentet e planifikimit dhe kontrollit të zhvillimit, dhe nuk cenon të drejtat pronësore të personave të tjerë, si dhe qëndrueshmërinë e sigurinë e objektit. Në rastet kur ndërtimi është në përputhje me kërkesat e mësipërme, autoriteti i planifikimit merr vendim për miratimin e kërkesës dhe pajisjen me leje. Në rast të kundërt, autoriteti përgjegjës vendos prishjen e ndryshimeve apo punimeve jashtë kushteve të lejes. Kur prishja nuk mund të kryhet pa cenuar pjesën e ndërtimit në konformitet me projektin dhe lejen e miratuar, autoriteti i planifikimit vendos një gjobë të barabartë me dyfishin e vlerës së

punimeve të kryera në shkelje të lejes, por në çdo rast jo më pak se 1 000 000 lekë. Pas pagesës së gjobës, autoriteti përgjegjës miraton lejen e ndërtimit për punimet përkatëse.

**IV.3.11.<sup>40</sup> Niveli i gjobave për kundrvajtje administrative nga Inspektoriati në Bashkinë Shkodër.: Njësia Vlera**

1	Shkeljet e neneve 4, 5, 6, 7 e 8 të këtij ligji, kur nuk përbëjnë vepër penale, përbëjnë kundërvajtje administrative	Lekë	50,000-2,000,000
2	Shkeljet e neneve 9, 10 e 11 të këtij ligji, kur nuk përbëjnë vepër penale, përbëjnë kundërvajtje administrative	Lekë	50,000-500,000
3	Shkeljet e neneve 12 e 14 të këtij ligji, kur nuk përbëjnë vepër penale, përbëjnë kundërvajtje administrative	Lekë	500,000-5,000,000

Gjobat vendosen nga Inspektoriati Ndërtimor e Urbanistik i Bashkisë / Komunës / Qarkut, në përputhje me këtë ligj dhe ligjin për inspektimin.

Për moszbatimin e detyrimeve, të përcaktuara në nenin 7 të këtij ligji, përveç dënimit kryesor me gjobë, Inspektoriati Ndërtimor e Urbanistik i Bashkisë/Komunës/Qarkut u paraqet **organeve përkatëse kërkesën për heqjen e licencës së mbikëqyrësit të punimeve.**

**Neni 15/a** (shtuar me ligjin nr.9794, datë 23.7.2007, shpallur i papajtueshëm me Kushtetutën me vendimin e Gjykatës Kushtetuese nr.23, datë 8.6.2011)

Kryerja e punimeve të ndërtimit pa leje ndërtimi, me pasojë krijimin e sipërfaqeve ndërtimore, përbën kundërvajtje penale dhe dënohet me gjobë ose me burgim deri në 2 vjet. Kryerja e punimeve të ndërtimit, me pasojë shtesa në sipërfaqe ndërtimore, tej lejes së ndërtimit, përbën kundërvajtje penale dhe dënohet me gjobë ose me burgim deri në 2 vjet. Sipërfaqet e realizuara nga kryerja e punimeve të ndërtimit, në shkelje të dispozitave të këtij neni, kur nuk prishen, konfiskohen në favor të shtetit. Neni 16 Gjopa paguhet nga kundërvajtësi brenda 5 ditëve nga dita që vendimi ka marrë formë të prerë. Pas kalimit të këtij afat paguhet kamatë 2 për qind për çdo ditë vonesë, deri në një muaj.

## Kapitulli V Të ardhura jo tatimore

### V.1. Të ardhura nga dhënia me qira e aseteve në pronësi të Bashkisë

Sipas përcaktimeve ligjore pasuritë që jepen me qira janë ndërtesat, trualli i lirë, trualli i lirë funksional (jo nëndërtesë), makineritë e pajisjet dhe linjat e prodhimit.

Të ardhurat nga qiratë paguhet nga përfituesi dhe shfrytëzuesi i pronës në pronësi të bashkisë, bazuar në kontratën e lidhur mes palëve.

<sup>40</sup> Sipas Ligjit 120/2020



Drejtoria Juridike, Njësia e Prokurimit dhe sektori i Aseteve kryejnë procedurën e plotë të dhënies me qira deri në hartimin e kontratës dhe kërkojnë lëshimin e faturës nga ana e Drejtorisë së të Ardhurave. Ndjekja e zbatimit të kontratës kryhet nga Sektori i Aseteve.

## **V.2. Të ardhura nga sekuestre dhe zhdëmtime**

Bazuar në Ligjin Nr.10296, datë 08/07/2010, “Për Menaxhimin Financiar dhe Kontrollin” si dhe Udhëzimin nr.30, datë 27.12.2011, “Për Menaxhimin e Aktiveve në Njësitë e Sektorit Publik”, të ndryshuar, të gjitha njësitë e sektorit publik kanë detyrimin të marrin masat e nevojshme për dokumentimin, mbrojtjen, qarkullimin dhe nxjerrjen nga përdorimi i aktiveve, me qëllim menaxhimin me efektivitet dhe ruajtjen e tyre nga dëmtimi dhe keqpërdorimi.

Nëpunësit Autorizues të të gjithë niveleve të njësive publike kanë detyrimin që të kryejnë të gjitha analizat deri në vlerësimin për ngarkim të shkaktarëve që lejojnë veprime abuzive në trajtimin e aktiveve.

## **V.3. Të ardhura nga shitja e mallrave dhe e shërbimeve**

Sipas përcaktimeve ligjore janë të ardhura që përfshihen në zërin të ardhura nga shitja e mallrave dhe shërbimeve. Aktivitet që pas vlerësimit nxirren jashtë përdorimit, kur mund të përdoren si vjetërsira/mbeturina/materiale të riciklueshme, hiqen nga regjistri i aktiveve në përdorim, bëhen hyrje në magazinë dhe u shiten me ankand ndërmarrjeve që i grumbullojnë.

## **V.4. Të ardhura nga shitja e aktiveve të qëndrueshme të trupëzuara**

Sipas përcaktimeve në ligjin “Për vetëqeverisjen vendore”, akteve normative dhe procedurave ligjore, Bashkitë krijojnë të ardhura nga shitja e aktiveve të qëndrueshme të trupëzuara.

## **V.5. Të ardhura nga privatizimi**

Baza ligjore për të ardhurat nga privatizimi: VKM nr.97, datë 3.2.2008 “Për procedurat e privatizimit të banesave objekt i ligjit 7652, datë 23. 12.1992, “Për privatizimin e banesave shtetërore” dhe ligjit 9321, datë 25.11.2004 “Për privatizimin e banesave dhe objekteve të kthyera në banesa me fondet të shoqërive dhe ndërmarrjeve shtetërore dhe VKB nr. 153 dt.11.12.2012 “Për miratimin e përfundimit të procedurave të privatizimit të banesave”.

Të ardhurat nga privatizimi paguhen nga përfituesi i pronës. Drejtoria Juridike ose komisioni përgjegjës përcjell dokumentacionin e përpunuar për lëshimin e faturës te Drejtoria përgjegjëse për të ardhurat, që lëshon faturën për arkëtim.

## **V.6. Të ardhura nga komisioni si agjent tatimor.**

Baza ligjore për të ardhurat nga komisioni si agjent tatimor për mbledhjen e Takses së akteve dhe e pullës: neni 5 i ligjit nr.9975, datë 28.7.2008 “Për Taksat Kombëtare”, i ndryshuar.

Sipas nenit 8, germa “ç”, të këtij ligji, taksat arkëtohen nga agjentët e taksave, të përcaktuar në nenin 5, shtojca nr. 3, të këtij ligji, dhe transferohen në llogaritë e drejtorive rajonale tatimore dhe të llogarive të njërive të qeverisjes vendore, sipas përcaktimeve të bëra në këtë ligj. Agjentët e taksave, për shërbimin që kryejnë, përfitojnë komision, të cilin e marrin në rrugë buxhetore. Ky komision llogaritet në përqindje mbi shumat e arkëtuara të taksave që kanë transferuar në llogari të drejtorisë rajonale tatimore dhe në buxhetin e njërive të qeverisjes vendore. Masa e komisionit për taksën e akteve dhe të pullës është 5 për qind;

#### **V.7. Të tjera.**

Tarifat vjetore për subjektet llogariten dhe faturohen për çdo njësi referuar çdo vendi të ushtrimit të aktivitetit sipas Regjistrimit Tregtar të Qendrës Kombëtare të Biznesit, si dhe llojit e vendodhjes së aktivitetit për çdo rast.

Per njesite “Kompleks shërbimesh”(Njësi me nje adresë në QKB, por me më shumë se një aktivitet në këtë adresë, sipas verifikimit në terren, psh: tregtim karburant, bar, hotel, restorant, etj), do te faturohen veçmas per secilin aktivitet per tarifat vendore vjetore.

Për tarifimin e subjekteve të ndërtimit, merret për bazë adresa kryesore sipas QKB-së (selia administrative). Përveç këtyre rasteve, kur adresa kryesore është në juridiksion të Bashkisë Shkodër, përjashtohen nga tarifat vjetore (pastrim, ndriçim, gjelbërim, etj) të gjithë vendet e tjera të ushtrimit të aktivitetit, sipas QKB-së (adresa sekondare, kantiere ndërtimi), dhe detyrimi i tarifës së pastrimit për punimet që kryhen, është shlyer në momentin e marrjes së lejes së ndërtimit ose deklaratës paraprake të punimeve nga investitori. Nuk përjashtohen nga detyrimet tarifore vjetore zyrtarë e shitjes, ekspozimit, kontabilitetit, financës etj, që ushtrojnë aktivitet dhe ndodhen në ambientet e kantierëve të ndërtimit, por trajtohen referuar paketës fiskale.

Për automjetet që janë në funksion të subjekteve që nuk kanë aktivitet transport malli/udhëtari për vete ose për të tretë, nuk llogariten tarifa vjetore për çdo targë automjeti, të pasqyruar si adresë sekondare, në ekstraktin historik të QKB-së.

Detyrimet për taksat dhe tarifat vendore për bizneset që regjistrohen ose çregjistrohen përgjatë vitit, do të llogariten në proporcion si muaj të plotë për çdo muaj që ka ushtruar aktivitet, edhe nëse aktiviteti nuk është kryer për gjithë muajin.

Profesionet e lira do te quhen subjektet, bazuar në ligjin nr. 92/2014, “Për tatimin mbi vlerën e shtuar në Republikën e Shqipërisë” i ndryshuar, personat e tatuësëm, që ofrojnë shërbime në veprimtari ekonomike, sipas profesioneve të tilla si: avokat, noter, mjek i specializuar, dentist, dentist i specializuar, farmacist, infermier, veteriner, arkitekt, inxhinier, mjek-laborant, projektues, ekonomist, agronom, ekspert kontabël i regjistruar, kontabilist i miratuar dhe vlerësues i pasurisë. Nëse subjekti është biznes i madh, ai do të trajtohet me taksat dhe tarifat, si njësitë e tregtisë dhe shërbimit.

Ankimi i taksapaguesit në nivel vendor, kundër vendimit apo veprimit të zyrës së taksave, bëhet te struktura vendore e apelimit tatimor, pas ankimit administrativ, sipas kriterëve dhe rregull të vendosura nga këshilli bashkiak, me VKB Nr.: 56 Datë.: 19.07.2018 "Për miratimin e rregullores për organizimin dhe funksionimin e komisionit të apelimit tatimor në Bashkinë Shkodër".