PROGRAMI AE141: SHËRBIMET PUBLIKE VENDORE

Përmbajtja

1. PËRSHKRIM I PËRGJITHSHËM I PROGRAMIT 2
2. QËLLIMET DHE OBJEKTIVAT E POLITIKËS SË PROGRAMIT 7
3. PLANI I SHPENZIMEVE TË PRODUKTEVE TË PROGRAMIT 12
4. PROJEKTET E INVESTIMEVE TË PROGRAMIT 18
5. TË DHËNA MBI PROGRAMIN 19
6. PROJEKTET E PLANIFIKUARA PËR PBA 2026-2028 23

HYRJE

1. Përshkrim i Përgjithshëm i Programit

Përshkrim i Përgjithshëm i Programit		
Sigurimi i ofrimit të shërbimeve publike vendore		
Kodi i Programit	**Emri i Programit**	**Përshkrimi i Programit**
AE141	Shërbimet publike vendore	• Sigurimi i ofrimit të shërbimeve publike vendore si parqe, lulishta, mirembajtje te siperfaqeve te varrimit , permiresim i standarteve te ndricimit, dekori i qytetit etj ; • Mbledhja, depozitimi i mbeturinave, trajtimi, pastrimi i rrugëve, shesheve, rrugicave, tregjeve, kopshteve publike, parqeve etj; • Mirëmbajtja rutinë e kanaleve ujitëse dhe kanale kulluese ; • Mirëmbajtjes se trotuareve dhe rrjetit rrugor rural dhe urban; • Sherbimi i transportit publik ; • Kanalizime të Ujërave të Bardha të Mirëmbajtura

Që prej vitit 2025 eshte aplikuar për herë të parë programi i ri, i vendosur nga Ministria e Financave per Sherbimet Publike Vendore, i cili ka ne perberje te tij gjashte nga programet e meparshme, konkretisht 04240- Menaxhimi i Infrastrukturës së Ujitjes dhe Kullimit, 04520- Rrjeti rrugor rural, 04570- Transporti Publik, 05100- Menaxhimi i mbetjeve 06260- Sherbimet publike vendore si dhe 06370- Furnizimi me uje.
Situata aktuale për secilin prej këtyre sherbimeve është si më poshtë:
Bashkia Shkodër ka ushtruar funksionin e saj në realizimin e objektivave për përmirësimin e sistemit vendor të kullimit mbështetur në Planin e Veprimit për ndërhyrje në sistemin kullues. Programi mbulon menaxhimin e infrastrukturës së ujitjes dhe kullimit në territorin e Bashkisë Shkodër. Përmirësimin e rrjetit kullues dhe ujitës që ndodhet në inventarin e saj dhe shfrytëzimin në funksion të përmirësimit të prodhimit bujqësor.
Persa i perket mirembajtjes se rrugeve dhe trotuareve, vazhdon puna per ndërtimin dhe mirëmbajtjen e sistemeve rrugore dhe strukturave të transportit.
Nje rendesi te veçante ka edhe transporti publik, rritja e sigurisë dhe lehtësisë së lëvizjes së qytetarëve. Në përputhje me planin, kompletimi me sinjalistikë horizontale dhe vertikale të rrugëve të qytetit sipas ndryshimeve në infrastrukturë. Përmirësimi i sinjalistikës vertikale dhe horizontale për këmbësorët, invalidët dhe qarkullimin e mjeteve. Vendosja e semaforëve në sheshet dhe rrugët me trafik të rënduar.
Nje prej sherbimeve me te rendesishem dhe më me sfida eshte ai I pastrimit te qytetit.
Shërbimi i Pastrimit në Qytet dhe Njësive Administrative realizohet duke u mbështetur në Planin Lokal të Menaxhimit të Integruar të Mbetjeve të Ngurta Urbane dhe Kontratat respektive:

•Në 5 lagjet e qytetit, shërbimi i pastrimit realizohet me sipërmarrje private dhe përcaktohet si zona funksionale qendrore;

•Në njësitë administrative Velipojë dhe Dajç, Bërdicë Ana e Malit shërbimi i pastrimit realizohet me sipërmarrje private dhe përcaktohet si zona funksionale perëndimore.
•Në njësitë Rrethina, Postribë dhe Shalë dhe Gur i Zi shërbimi realizohet me sipërmarrje private dhe përcaktohet si zona funksionale lindore.
Gjatë këtij viti vazhdon përmirësimi i cilësisë të shërbimit dhe rritja e performancës, e matur me vlerat e indikatorëve:
•Popullata rezidente e mbuluar me shërbim ne qytet/njesi administrative ne raport me totalin e popullsise;
•Të ardhura nga tarifat e shërbimit për 1 ton mbetje të menaxhuar (mbulimi kostos së shërbimit nga tarifa)
•Buxheti për menaxhimin e mbetjeve kundrejt sasisë totale të mbetejve të menaxhuar (Lekë për 1 tonë mbetje);
•Efiçienca buxhetore për ofrimin e shërbimit. Të ardhura nga tarifat e shërbimit për 1 ton mbetje të menaxhuara;
•Ndryshimi në % e frekuencës së mbledhjes së mbetjeve bashkiake në qytet (here në javë);
•Ndryshimi në % i frekuencës së mbledhjes së mbetjeve bashkiake në njësi administrative (herë në jave).

Shërbimi i Mirëmbajtjes së Varrezave Publike vazhdon të kryhet me sipërmarrje private.
Shërbimi i Mirëmbajtjes së sipërfaqeve të gjelbra, gjitahshtu realizohet me sipermarrje private, për mirëmbajtjen e 89,940 m^2 sipërfaqe të gjelbër, ku përfshihen 64 lulishte ndër të cilat 72,940 m^2 në qytet dhe 17,000 m^2 lulishte në Velipojë. Njëkohësisht realizohet dhe mirëmbajtja e gjelbërimit rrugor në qytet dhe Nj.Ad. me 6,805 rrënjë pemësh. Ky shërbim, me kërkesa në rritje për një performancë gjithnjë e më të mirë arrihet duke rritur sipërfaqet e gjelbra, duke shtuar numrin e pemëve dekorative nëpër lulishte ashtu dhe për gjelbërim rrugor, numrin e stolave, koshave të vegjël të mbeturinave nëpër lulishtet me atraktive.
Shërbimi i dekorit publik realizon me burimet e veta financiare. Krahas punës për dekorimin e qytetit për festat e fund vitit, realizohet shërbimi edhe në rastet e festave të tjera zyrtare si dhe aktivitete të ndryshme të Bashkisë gjatë vitit, ku ndër më kryesoret janë aktivitetet tradicionale si 2 Prilli, Dita e Luleve, Dita e Karnevaleve, Festa e Pavarësisë, etj.
Shërbimi i ndriçimit rrugor përfshin mirëmbajtjen, rehabilitimin dhe ndërtimin e rrjetit të ndriçimit në qytet dhe në njësi administrative, të klasifikuar si më poshtë:

- ndriçimi i rrugëve kryesore dhe dytësore
- ndriçimi i shesheve
- ndriçimi i parqeve dhe lulishteve

Problematikat:
Në problematikat e hasura ne sherbimin e mirembajtjes se kanaleve kulluese dhe ujitese, theksojmë pamundësinë për të ndërhyrë në disa segmente të rrjetit kullues dytësor për shkak të përmasave të mëdha që kanë disa kanaleve kulluese. Ndërhyrja në këto kanale,duke përdorur mjetet që disponojmë është teknikisht e pamundur.
Gjithashtu, problematike është dhe bashkepunimi me banoret e njesive. Ato behen pengese per pastrim kanalesh, pasi i kane mbyllutr ato dhe kane mbjellur aty produkte bujqesore.
Ndersa persa i perket transportit, sfidat kryesore jane:

- trafiku i ngarkuar si rezultat i qarkullimit të automjeteve në akset kryesore dhe në qendër të qytetit, i cili shpeshherë paraqitet me tejkalime të shpejtësisë së lejuar nga drejtues të pandërgjegjshëm.
- Nevoja për plotësim me sinjalistikë për kufizim shpejtësie për rritjen e sigurisë rrugore, në pika të caktuara.
- Nevojitet vazhdimi i ndërtimit të rrampave, plotësim dhe mirëmbajtjen sinjalistike për të krijuar kushtet e lëvizjes dhe parkimet e mjeteve të personave me aftësi ndryshe.
- Nevoja për përmirësim të mëtejshëm të infrastrukturës dhe rritjen e sigurisë për lëvizjen me biçikleta si dhe promovimi i pedalimit.
- Përdorimi i mjeteve të transportit publik nuk ka qenë në nivelin optimal. Për rrjedhojë, përdorimi i automjeteve personale nuk ka pësuar rënie.
- Dëmtime të qëllimshme të vazhdueshme të sinjalistikës.
- Përmirësimi i sinjalistikës në njësitë e reja administrative ku ka mungesë të theksuar të sinjalistikës horizontale e vertikale.

Për shërbimin e pastrimit sfidat jane te medha, nder to rendisim ndergjegjesimin e popullates, pasi pa patur bashkepunimin e tyre, ne ruajtjen paster te ambjenteve te perbashketa, asnjehere sherbimi nuk mund te jete i plote. Mbrojtja e mjedisit, ruajtja dhe përmirësimi i tij, parandalimi dhe pakësimi i rreziqeve ndaj jetës e shëndetit të qytetareve. I njejti ndergjegjesim duhet te jete edhe ne ruajtjen e aseteve te sherbimit, qe jane koshat neper lulishte, kontenieret neper rruget kryesore por edhe neper lagje.

Problematikat qe hasim ne ofrimin e sherbimit te mirembajtjes se varrezave publike jane vështirësia në administrimin e territorit sipas rregullores së funksionimit te varrezave publike, pasi varrezat nuk kanë rrethim të plotë në pjesën e parcelave të vjetra. Kjo shkakton vështirësi në kontrollin e territorit dhe lëvizje të pakontrolluara të kalimtarëve dhe kafshëve. Në pjesën më të madhe të njësive, administrimi i varrezave bëhet nga vetë komunitetet apo nga institucione fetare. Bashkia Shkodër ka angazhuar punonjës të shërbimeve të varrezave të pajisur me mjete përkatëse për ofrimin e shërbimit të mirëmbajtjes së varrezave në Njësitë administrative. Në ndonjë nga njësitë administrative pjesë e Bashkisë Shkodër, kërkohet vlerësimi dhe planifikimi për shpronësim të hapësirave të reja në funksione të shërbimit të varrezave.

Per sherbimin e gjelberimit lind nevoja për shtrirjen e këtij shërbimi në njësitë administrative të Bashkisë si dhe rritja e cilësisë së dekorit urban në të gjitha qendrat dhe sheshet urbane. Gjithashtu edhe ndergjegjesimi per te mos demtuar siperfaqet e gjelberta.

Ndersa per sherbimin e ndriçimit, problematikat kryesore jane dëmtimi i ndriçuesve, i shtyllave zinkat dhe kapakëve nga kundravajtës. Nga aksidentet rrugore dhe amortizimi i ndriçuesve janë dëmtuar dhe kanë dalë jashtë funksioni shtylla zinkat 8 - 10 m dhe ndriçues SMART, dhe vjedhja e kapakëve.

Mosfunksionimi i linjave të ndriçimit të rrugës Unazës Lindore, të cilat, megjithëse kanë përfunduar si investim, nuk janë dorëzuar pranë Bashkisë Shkodër në administrim dhe mirëmbajtje.

Faturimet e parregullta nga ana e OSHEE, ku shpesh paraqiten probleme me mbifaturime, lexim jashtë kushteve teknike.

Tabela 1 Shpenzimet e Programit sipas Kategorive ekonomike

Raporti: PBA3 - Shpenzimet e NJVQV dhe Programit sipas Klasifikimit Ekonomik
NJVQV: 141 - Bashkia Shkodër
Programi:AE141 - Shërbimet Publike Vendore
PBA: 2026 - 2028

KODI	EMËRTIMI I LLOGARISË	FAKTI 2023	FAKTI 2024	FILLESTAR 2025	RISHIKUAR 2025	PLANI 2026	PLANI 2027	PLANI 2028
	Shpenzime Personeli (600-601)	**52,369**	**83,945**	**151,766**	**175,717**	**161,802**	**161,802**	**163,428**
600	Paga, shperblime dhe te tjera shpenzime personeli	44,788	71,936	130,940	151,673	139,610	139,610	140,981
601	Kontribute per sigurime shoqerore dhe shendetesore	7,581	12,009	20,826	24,044	22,192	22,192	22,447
	Shpenzime Korrente të Tjera (602-609, 651, 1661)	**477,132**	**472,495**	**647,566**	**805,586**	**654,705**	**654,705**	**654,705**
602	Mallra dhe sherbime te tjera	443,034	457,343	632,566	790,483	639,705	639,705	639,705
604	Transferime korrente te brendeshme	33,782	15,000	15,000	15,000	15,000	15,000	15,000
606	Transferta per buxhetet familiare dhe individet	316	151	0	102	0	0	0
	Shpenzime Kapitale (230-232, 255)	**46,782**	**70,341**	**35,999**	**144,691**	**53,733**	**17,937**	**12,028**
230	Shpenzime per rritjen e aktiveve te qendrueshme te patrupezuara	0	0	0	1,519	1,687	0	0
231	Shpenzime per rritjen e aktiveve te qendrueshme te trupezuara	46,782	70,341	35,999	143,172	52,046	17,937	12,028
	Shpenzime Personeli (600-601) (Huaja)	**0**	**0**	**0**	**0**	**0**	**0**	**247**
600	Paga, shperblime dhe te tjera shpenzime personeli	0	0	0	0	0	0	211
601	Kontribute per sigurime shoqerore dhe shendetesore	0	0	0	0	0	0	35
	Shpenzime Korrente të Tjera (602 - 604, 606) (Huaja)	**0**	**0**	**0**	**496**	**753**	**3,625**	**0**
602	Mallra dhe sherbime te tjera	0	0	0	496	753	3,625	0
	Shpenzime Kapitale (230-232) (Huaja)	**0**	**0**	**0**	**0**	**0**	**18,909**	**0**
231	Shpenzime per rritjen e aktiveve te qendrueshme te trupezuara	0	0	0	0	0	18,909	0
TOTALI		**576,282**	**626,781**	**835,331**	**1,126,489**	**870,993**	**856,978**	**830,408**

Komente
Programi AE141: Sherbimet publike vendore , ka si burim financimi transfertën e pakushtëzuar, sektoriale dhe të ardhura të tjera. Pjesën më të madhe të shpenzimeve e zënë shpenzimet korrente me: • 75 % në vitin 2026 • 77 % në vitin 2027 • 79 % në vitin 2028. Shpenzimet për paga dhe sigurime shoqërore zënë: • 19 % në vitin 2026 dhe 2027 • 20 % në vitin 2028. Shpenzimet kapitale zënë: • 6 % në vitin 2026 • 4 % në vitin 2027 • 1 % në vitin 2028.

2. Qëllimet dhe Objektivat e Politikës së Programit

Raporti: PBA6 - Deklarata së Politikës së Programit
NJVQV: 141 - Bashkia Shkodër
Programi: AE141 - Shërbimet Publike Vendore
PBA: 2026 - 2028

Përshkrimi i Politikës së Programit
Sigurimi i ofrimit të shërbimeve publike vendore si parqe, lulishta, mirembajtje te siperfaqeve te varrimit , permiresim i standarteve te ndricimit, dekori i qytetit etj ; Mbledhja, depozitimi i mbeturinave, trajtimi, pastrimi i rrugëve, shesheve, rrugicave, tregjeve, kopshteve publike, parqeve etj; Mirëmbajtja rutinë e kanaleve ujitëse dhe kanale kulluese ; Mirëmbajtjes se trotuareve dhe rrjetit rrugor rural dhe urban; Sherbimi i transportit publik ; Kanalizime të Ujërave të Bardha të Mirëmbajtura

1	**Qëllimi i Politikës së Programit**	Administrimi, shfrytezimi dhe mirembajtja e infrastruktures se ujitjes dhe kullimit	
	TP për Qëllimin:	2025	2029
	Përmirësimi rrjetit kullues:- Km kanal kullues të pastruar kundrejt rrjetit total të kanaleve *(%)*	33	30
	Përmirësimi rrjetit ujitës:- Km kanal ujitës të pastruar kundrejt rrjetit total të kanaleve ujitëse *(%)*	19	19

1.1	**Objektivi i Politikës së Programit**	Permiresimi i sistemit te ujitjes dhe kullimit. Ndërtim ose organizim i sistemeve të kontrollit të përmbytjeve, sistemeve të ujitjes dhe kullimit, furnizim me uje për vaditje të fermave bujqësore			
	TP për Objektivin:	2025	2026	2027	2028
	Fuqizimi i strukturave menaxhuese në funksion te ujitjes & kullimit të tokave bujqësore Nr automjete *(nr)*	3	3	3	3
	Nr. km kanale kullues të mirëmbajtur dhe të përmirësuar / ndryshimi në km kundrejt vitit të kaluar *(km)*	168	10	10	0
	Sip ha permiresuar kullimi / ndryshimi në ha kundrejt vitit të kaluar *(ha)*	790	0	0	0
	Sipërfaqe e mbuluar me ujitje – ndryshimi në ha kundrejt vitit të kaluar *(ha)*	260	100	100	0
	Sip. Toke e kultivuar në % kundrejt totalit të inventarit të tokës bujqësore *(%)*	86	87	88	88
	Rritja e sipërfaqes së tokës bujqësore të kultivuar (ndryshimi ne ha ne vite) *(ha)*	240	150	150	0
	Përmirësimi rrjetit kullues:- Km kanal kullues të pastruar kundrejt rrjetit total të kanaleve *(%)*	33	29	30	30
	Përmirësimi rrjetit ujitës:- Km kanal ujitës të pastruar kundrejt rrjetit total të kanaleve ujitëse *(%)*	19	19	19	19
	Nr i punonjesve me kontrate *(nr)*	10	10	10	10

2	**Qëllimi i Politikës së Programit**	Përmirësimi dhe modernizimi i infrastrukturës rrugore urbane dhe infrastrukturës rrugore rurale duke mundësuar akses të plotë të tyre në sistemin e infrastrukturës rrugore kombëtare dhe ndërkombëtare. Ndërtimi, rehabilitimi dhe mirëmbajtja e rrugëve vendore, trotuareve dhe shesheve publike vendore; Permiresimi i rrjetit te rrugeve rurale duke siguruar lidhjen e te gjitha qendrave te banuara me rrjetin rrugor urban dhe kombetar.	
	TP për Qëllimin:	2025	2029
	Përmirësimi i rrjetit rrugor: i) Rrugë të shtruara kundrejt rrjetit rrugor të gjithë bashkisë *(%)*	0.8	0.8
	Përmirësimi i rrjetit rrugor (aksesueshmëria e tij nga përdoruesit): i) Rrugë të shtruara NJ.A *(%)*	5	5

2.1	**Objektivi i Politikës së Programit**	Mirëmbajtja e rrugëve, shesheve dhe trotuare urbane			
	TP për Objektivin:	2025	2026	2027	2028
	Kosto e mirëmbajtjes m2 (buxheti në lekë për m2 rrugë, trotuare dhe sheshe të mirëmbajtura) *(m2)*	4560	3362	3338	3338
	Raporti i rrugëve dhe sheshe të mirëmbajtura/ndryshimi në m2 kundrejt vitit të kaluar *(m2)*	0	50	50	0
	Raporti i trotuareve të mirëmbajtura/ ndryshimi në m2 kundrejt vitit të kaluar *(m2)*	1930	5	5	0
	Përmirësimi i rrjetit rrugor: i) Rrugë të shtruara kundrejt rrjetit rrugor të gjithë bashkisë *(%)*	0.8	0.8	0.8	0.8
	Numer kende lojrash per femije te ndertuara *(nr)*	7	0	0	0
2.2	**Objektivi i Politikës së Programit**	Përmiresimi i rrjetit të rrugeve rurale duke siguruar lidhjen e të gjitha qendrave të banuara me rrjetin rrugor urban dhe kombëtar			
	TP për Objektivin:	2025	2026	2027	2028
	Kosto e mirëmbajtjes m2 *(m2)*	1195.2	1225.8	1221.6	1218.5
	Raporti i rrugëve , sheshe dhe trotuareve të mirëmbajtura rurale / ndryshimi në m2 kundrejt viti *(m2)*	0	90	70	50
	Përmirësimi i rrjetit rrugor (aksesueshmëria e tij nga përdoruesit): i) Rrugë të shtruara NJ.A *(%)*	5	5	5	5
	Numri i urave te ndertuara *(nr)*	0	5	0	0
3	**Qëllimi i Politikës së Programit**	Lëvizshmeri e sigurt, e mire orientuar për banorët dhe vizitorët. Ofrimi i një shërbimi transporti publik cilësor në shërbim të qytetarëve të Bashkisë Shkodër. Përmiresim të impaktit mjedisor nepermjet stimulimit te transportit publik dhe tradites së përdorimit të bicikletës.			
	TP për Qëllimin:	2025		2029	
	Përmirësimi i transportit publik. Zona e mbuluar me transport publik *(nr)*	15		15	
3.1	**Objektivi i Politikës së Programit**	Përmiresimi i levizshmerise urbane për një siguri dhe cilësi jetese më të mirë			
	TP për Objektivin:	2025	2026	2027	2028
	Rritja e sigurisë në rrugë për këmbësoret dhe pedaluesit: Nr i tabelave për sinjalistiken *(%)*	5	5	5	5
	Rritja e sigurisë në rrugë për këmbësoret dhe pedaluesit: Nr i bumpeve për sinjalistik *(nr)*	15	15	15	15
	Rritja e sigurise per pedaluesit permes krijimit te korsive te dedikuara te plotesuara me sinjalisti *(nr)*	2542	2500	2000	2000
	Përmirësimi i adresarit të bashkisë Shkodër *(nr)*	1000	1000	1000	1000
	Përmirësimi i transportit publik. Zona e mbuluar me transport publik *(nr)*	15	15	15	15
4	**Qëllimi i Politikës së Programit**	Përmirësimi i menaxhimit të integruar të mbetjeve urbane			
	TP për Qëllimin:	2025		2029	
	Buxheti për menaxhimin e mbetjeve kundrejt sasisë totale të mbetejve të menaxhuar (mije lekë/ ton) *(lek/ton)*	10		7.25	
	Ndryshimi ne % i frekuencës së mbledhjes së mbetjeve bashkiake ne NJ.A (here ne jave) *(%)*	2.5		2.5	
	Eficienca e shërbimit/mbulimi kostos së shërbimit nga tarifa-Raporti të ardhurave nga tarifa/shpenzi *(%)*	52		67	
	Ndyshimi ne % e frekuencës së mbledhjes së mbetjeve bashkiake ne qytet *(%)*	9.1		9.1	

	Sasia e mbetjeve urbane të grumbulluara dhe të transportuara ne vendet e miratuar kundrejt numrit to *(ton/frym/vit)*	0.48		0.48	
	Përmirësimi i cilësisë së shërbimit - Siperfaqe e cila fshihet manualisht ne qytet (nga viti ne vit) *(nr)*	58.4		60	
4.1	**Objektivi i Politikës së Programit**	Përmirësimi i administrimit të shërbimit të menaxhimit të mbetjeve urbane: - Mbulimi i kostos nga tarifa e shërbimit - Norma e mbledhjes së tarifës së shërbimit			
	TP për Objektivin:	2025	2026	2027	2028
	Eficienca e shërbimit/mbulimi kostos së shërbimit nga tarifa *(%)*	52	67	66	67
4.2	**Objektivi i Politikës së Programit**	Përmirësimi i grumbullimit të mbetjeve urbane ne zonen Qytet			
	TP për Objektivin:	2025	2026	2027	2028
	Permiresimi i cilesise se sherbimit: Nr i banoreve te cileve i ofrohet sherbimi dere-me-dere *(%)*	2	2	2	2
	Ndyshimi ne % e frekuencës së mbledhjes së mbetjeve bashkiake ne qytet *(%)*	9.1	9.1	9.1	9.1
	Minimizimi I volumit te mbetjeve te gjelberta ne qytet dhe permiresimi I cilesise se pastrimit *(%)*	35	45	55	65
	Numri i qendrave të ripërdorimit, me qëllim zgjatjen e ciklit jetësor të mallrave dhe uljen e konsum *(nr)*	0	0	1	0
4.3	**Objektivi i Politikës së Programit**	Efiçienca buxhetore për ofrimin e shërbimit			
	TP për Objektivin:	2025	2026	2027	2028
	Sasia e mbetjeve urbane të grumbulluara dhe të transportuara ne vendet e miratuar *(ton/frym)*	0.48	0.48	0.48	0.48
	Të ardhura nga tarifat e shërbimit për 1 ton mbetje të menaxhuara (ne mije leke) *(lek)*	5.18	4.86	4.87	4.87
	Buxheti për menaxhimin e mbetjeve kundrejt sasisë totale të mbetejve të menaxhuar (mije lekë/ ton) *(lek/ton)*	10	7.25	7.25	7.25
4.4	**Objektivi i Politikës së Programit**	Përmirësimi i grumbullimit të mbetjeve urbane ne Nj.A.			
	TP për Objektivin:	2025	2026	2027	2028
	Permiresimi i cilesise se sherbimit ne z.turistike:% e banoreve ne Plazh-Velipoje qe i ofrohe *(%)*	49	65	65	65
	Popullata rezidente e mbuluar me shërbim ne nj.a ne raport me totalin e popullsise Nj.A *(%)*	93	94	94	94
	Ndryshimi ne % i frekuencës së mbledhjes së mbetjeve bashkiake ne nj.a (here ne jave) *(%)*	2.5	2.5	2.5	2.5
4.5	**Objektivi i Politikës së Programit**	Rritja e siperfaqes qe fshihet ne zonen urbane			
	TP për Objektivin:	2025	2026	2027	2028
	Shtim i siperfaqes e cila fshihet manualisht ne qytet *(nryshim nr)*	58.4	60	60	60
5	**Qëllimi i Politikës së Programit**	Garantimi për të gjithë qytetarët e saj shërbime publike cilësore në të gjithë territorin e saj pamvarësisht vendodhjes së tyre. II.Permirësimi i eficences dhe efektivitetit të sherbimeve publike, modernizimi i tyre nëpërmjet permiresimit të vazhdueshëm të teknologjisë III. Ndërtimin, rehabilitimin dhe mirëmbajtjen e varrezave publike si dhe garantimi i shërbimit të varrimit;			
	TP për Qëllimin:	2025		2029	
	Kapaciteti I varrezave publike për 1000 banorë *(nr)*	802		802	
	Rritja e efiçiencës buxhetore në ofrimin e sherbimeve operative te gjelberimit dhe varrezave *(%)*	8		0	

5.1	**Objektivi i Politikës së Programit**	Përmbushja e nevojës për kryerjen e shërbimeve ditore të ruajtjes, pastrimit, mirëmbajtjes dhe të tjera për objektet dhe hapësirat publike.			
	TP për Objektivin:	2025	2026	2027	2028
	Rritja e efiçiencës buxhetore në ofrimin e sherbimeve operative te gjelberimit dhe varrezave *(%)*	8	0	0	0
5.2	**Objektivi i Politikës së Programit**	Shërbim cilësor me standarteve dhe sipas normativave të rregullores së Mirëmbajtjes së Varrezave.			
	TP për Objektivin:	2025	2026	2027	2028
	Zgjerimi i sip.se mirembajtjes për garantimin e shërbimit funeral-ndryshimi m2 me vitin parardhes *(m2)*	93886	93886	93886	93886
	Kapaciteti I varrezave publike për 1000 banorë *(nr)*	802	800	800	800
6	**Qëllimi i Politikës së Programit**	Permiresimi i cilesise se mirembajtjes dhe riorganizimi i lulishteve , zgjerimi i siperfaqeve te gjelberta dhe gjelberimit rrugor, objekteve publike te mirembajtura			
	TP për Qëllimin:	2025		2029	
	Përmirësimi i shërbimeve publike vendore - Raporti i sipërfaqes së gjelbëruar kundrejt sip. totale *(%)*	93		86	
	Eficienca e shërbimit / mbulimi kostos së shërbimit nga tarifa *(%)*	64		66	
	Rrënjë pemë të mbjella kundrejt totalit të pemëve për të cilat kujdeset - ne % kundrejt totali *(%)*	7		7	
6.1	**Objektivi i Politikës së Programit**	Përmirësimi i cilësisë së mirëmbajtjes dhe riorganizimi i lulishteve, zgjerimi i sipërfaqeve të gjelberta dhe gjelbërimit rrugor, objektet publike te mirembajtura në të gjithë Bashkinë.			
	TP për Objektivin:	2025	2026	2027	2028
	Lekë të ardhura nga tarifa e gjelbërimit kundrejt siperfaqes se mirembajtuar *(nr)*	0.243	0.252	0.254	0.255
	Përmirësimi i shërbimeve publike vendore - Raporti i sipërfaqes së gjelbëruar kundrejt sip. totale *(%)*	93	86	86	86
	eficienca e shërbimit / mbulimi kostos së shërbimit nga tarifa *(%)*	64	67	67	68
	Rrënjë pemë të mbjella kundrejt totalit të pemëve për të cilat kujdeset - ne % kundrejt totali *(%)*	7	7	7	7
	Numri i tualeteve te ndertuara *(nr)*	0	3	0	0
7	**Qëllimi i Politikës së Programit**	Garantimin e shërbimeve publike cilësore për përmirësimin jetesës së qytetarëve dhe permiresimin e ndricimit te mjediseve publike. II.Rritja e efiçencës dhe efektivitetit të sherbimeve publike, nëpërmjet përmirësimit të vazhdueshëm të teknologjisë si dhe zgjerimit të zonës së shërbimit.			
	TP për Qëllimin:	2025		2029	
	Rritja e mbulimit të territorit me ndriçim publik *(%)*	67		69	
	Përmirësimi i efiçiencës së buxhetit të bashkisë për shërbimin e ndriçimit publik *(m2)*	107		135	
	Përmirësimi i mbulimit të kostove nga tarifa e shërbimit *(%)*	39		34	
7.1	**Objektivi i Politikës së Programit**	Përmirësimi i menaxhimit të shërbimit të ndriçimit			
	TP për Objektivin:	2025	2026	2027	2028
	Përmirësimi i mbulimit të kostove nga tarifa e shërbimit ; Mbulimi sherbimit te ndricimit publik *(%)*	61	51	52	52
	Zgjerimi i rrjetit te shërbimit të ndricimit publik në zonen urbane te Bashkise Shkoder - ndryshimi *(%)*	2	2	2	1

	zgjerimi i rrjetit te shërbimit të ndricimit publik në Njësitë Administrative të Bashkisë *(%)*	18	19	16	14
	Rritja e mbulimit të territorit me ndriçim publik *(%)*	67	68	69	69
	Përmirësimi i efiçiencës së buxhetit të bashkisë për shërbimin e ndriçimit publik *(m2)*	107	97	95	135
	Përmirësimi i mbulimit të kostove nga tarifa e shërbimit *(%)*	39	44	47	34
8	**Qëllimi i Politikës së Programit**	Garantimin e shërbimeve publike cilësore për përmirësimin jetesës së qytetarëve dhe mbrojtjen e mjedisit. II.Rritja e efiçencës dhe efektivitetit të sherbimeve publike, nëpërmjet përmirësimit të vazhdueshëm të teknologjisë si dhe zgjerimit të zonës së shërbimit. III.Rritja e transparencës në lidhje me ofrimin e shërbimeve publike, duke siguruar pjesëmarrjen e publikut në proçesin e planifikimit dhe të monitorimit për ta orientuar atë sipas nevojave të tyre . IV.Mbledhja dhe largimi i ujërave			
	TP për Qëllimin:	2025		2029	
	Rritja e efiçiencës buxhetore në ofrimin e shërbimit të kanalizimeve të ujërave të shiut *(%)*	0		0	
8.1	**Objektivi i Politikës së Programit**	Përmirësimi i sistemit të kanalizimit të ujrave të shiut në të gjithe zonat urbane të Nj.A të bashkisë.			
	TP për Objektivin:	2025	2026	2027	2028
	Rritja e efiçiencës buxhetore në ofrimin e shërbimit të KUB - ndryshimi ne % me vitin paraardhes *(%)*	0	0	0	0

3. Plani i Shpenzimeve të Produkteve të Programit

Raporti: PBA7 - Shpenzimet e Produkteve të Programit
NJVQV: 141 - Bashkia Shkodër
Programi: AE141 - Shërbimet Publike Vendore
PBA: 2026 - 2028

Vlerat paraqiten në: 000 ALL

Objektivi i Politikës së Programit	Ob 1.1 - Permiresimi i sistemit te ujitjes dhe kullimit. Ndërtim ose organizim i sistemeve të kontrollit të përmbytjeve, sistemeve të ujitjes dhe kullimit, furnizim me uje për vaditje të fermave bujqësore			
Produkti	V424AAB - Mirëmbajtja rutinë e kanaleve Ujitëse dhe Kanale Kulluese			
Përshkrimi i Produktit	Mirembajtja rutinë e XX Km lineare kanale ujitës dhe YY Km lineare kanale kulluese nëpërmjet pastrimit, sistemimeve, mirëmbajtjeve, meremetimeve apo zëvendësimit të torbinove, etj. Këtu përfshihen shpenzime e personelit për ofrimin rutinë të shërbimit të menaxhimit të ujitjes dhe kullimit si energji elektrike, kancelari, mjete dhe pajisje,materiale ndërtimi, etj.			
Njësia e Matjes	Km			
	2025 Buxheti	**2026 Plani**	**2027 Plani**	**2028 Plani**
Sasia	240	250	260	260
Shpenzime Totale	97,453	60,995	50,329	50,329
Shpenzime Totale për Njësi	406.056	243.979	193.572	193.572
Ndryshimi në % i Sasisë		4.00%	4.00%	0.00%
Ndryshimi në % i Shpenzimeve Totale		-37.00%	-17.00%	0.00%
Ndryshimi në % i Shpenzimeve për Njësi		-40.00%	-21.00%	0.00%
Objektivi i Politikës së Programit	Ob 2.1 - Mirëmbajtja e rrugëve, shesheve dhe trotuare urbane			
Produkti	V626AAG - Trotuare të Mirëmbajtur dhe Rehabilituar			
Përshkrimi i Produktit	Sipërfaqe trotuaresh e mirembajtur ne qytetet e NJVQV duke bërë kontrolle dhe ndërhyrje periodike për mbushjen e gropave, zëvendësimi i pllakave dhe bordurave, rregullimin e sinjalistikës; rregullimin e stolave; etj.			
Njësia e Matjes	m2			
	2025 Buxheti	**2026 Plani**	**2027 Plani**	**2028 Plani**
Sasia	2,680	2,685	2,690	2,690
Shpenzime Totale	33,653	25,000	25,000	25,000
Shpenzime Totale për Njësi	12.557	9.311	9.294	9.294
Ndryshimi në % i Sasisë		0.00%	0.00%	0.00%
Ndryshimi në % i Shpenzimeve Totale		-26.00%	0.00%	0.00%
Ndryshimi në % i Shpenzimeve për Njësi		-26.00%	0.00%	0.00%
Produkti	V452AAA - Shërbimi i Stafit të Mirëmbajtjes Rrjetit Rrugor Rural			
Përshkrimi i Produktit	Shërbimi dhe pagesa e pagave dhe sigurimeve për sektorin e Rrugëve Rurale			
Njësia e Matjes	nr. Punonjesish			
	2025 Buxheti	**2026 Plani**	**2027 Plani**	**2028 Plani**
Sasia	29	29	29	29
Shpenzime Totale	30,637	31,746	31,746	31,746
Shpenzime Totale për Njësi	1,056.448	1,094.690	1,094.690	1,094.690
Ndryshimi në % i Sasisë		0.00%	0.00%	0.00%
Ndryshimi në % i Shpenzimeve Totale		4.00%	0.00%	0.00%
Ndryshimi në % i Shpenzimeve për Njësi		4.00%	0.00%	0.00%
Produkti	V626AAC - Rrugë Urbane e Mirëmbajtur dhe Rehabilituar			
Përshkrimi i Produktit	Rruge urbane e mirembajtur ne qytetet e NJVQV duke bërë kontrolle dhe ndërhyrje periodike për mbushjen e gropave, rregullimin e sinjalistikës; etj.			
Njësia e Matjes	m2			
	2025 Buxheti	**2026 Plani**	**2027 Plani**	**2028 Plani**

Sasia	4,700	4,750	4,800	4,800
Shpenzime Totale	25,576	14,910	25,576	25,576
Shpenzime Totale për Njësi	5.442	3.139	5.328	5.328
Ndryshimi në % i Sasisë		1.00%	1.00%	0.00%
Ndryshimi në % i Shpenzimeve Totale		-42.00%	72.00%	0.00%
Ndryshimi në % i Shpenzimeve për Njësi		-42.00%	70.00%	0.00%
Objektivi i Politikës së Programit	Ob 2.2 - Përmiresimi i rrjetit të rrugeve rurale duke siguruar lidhjen e të gjitha qendrave të banuara me rrjetin rrugor urban dhe kombëtar			
Produkti	V452AAB - Rrjet Rrugor Rural i Mirëmbajtur			
Përshkrimi i Produktit	Mirëmbajtje rutinë dhe periodike e XX Km infrastrukturës rrugore rurale. Monitorimi, mbikëqyrja dhe vlerësimi I gjendjes së infrastrukturës rrugore; Hartimi i planeve dhe i procedurave të prokurimit për ndërhyrje në mirëmbajtjen e rrugëve; sigurimi i mjeteve dhe bazës materiale për pastrim kanali, mbushjes së gropave me cakull, beton ose asfalt; etj.			
Njësia e Matjes	m2			
	2025 Buxheti	**2026 Plani**	**2027 Plani**	**2028 Plani**
Sasia	382,800	382,800	382,800	382,800
Shpenzime Totale	39,505	24,505	24,505	24,505
Shpenzime Totale për Njësi	0.103	0.064	0.064	0.064
Ndryshimi në % i Sasisë		0.00%	0.00%	0.00%
Ndryshimi në % i Shpenzimeve Totale		-38.00%	0.00%	0.00%
Ndryshimi në % i Shpenzimeve për Njësi		-38.00%	0.00%	0.00%
Objektivi i Politikës së Programit	Ob 3.1 - Përmiresimi i levizshmerise urbane për një siguri dhe cilësi jetese më të mirë			
Produkti	V457AAA - Shërbimi i Transportit Publik			
Përshkrimi i Produktit	Lëvrimi i Shërbimeve të transportit publik dhe pagesa e pagave dhe sigurimeve për punonjësit e mirëmbajtjes së transportit publik; investimi dhe mirëmbajtja e mjeteve të transportit publik; etj.			
Njësia e Matjes	nr. bileta			
	2025 Buxheti	**2026 Plani**	**2027 Plani**	**2028 Plani**
Sasia	600,000	600,000	600,000	600,000
Shpenzime Totale	36,788	25,374	25,374	25,374
Shpenzime Totale për Njësi	0.061	0.042	0.042	0.042
Ndryshimi në % i Sasisë		0.00%	0.00%	0.00%
Ndryshimi në % i Shpenzimeve Totale		-31.00%	0.00%	0.00%
Ndryshimi në % i Shpenzimeve për Njësi		-31.00%	0.00%	0.00%
Objektivi i Politikës së Programit	Ob 4.1 - Përmirësimi i administrimit të shërbimit të menaxhimit të mbetjeve urbane: - Mbulimi i kostos nga tarifa e shërbimit - Norma e mbledhjes së tarifës së shërbimit			
Produkti	V510AAA - Shërbimi i Stafit të Menaxhimit të Mbetjes dhe Pastrimit			
Përshkrimi i Produktit	Shërbimi dhe pagesa e pagave dhe sigurimeve për sektorin e Pastrimit të qytetit, NJA; mbledhjen, transportimin dhe depozitimin e mbetjeve.			
Njësia e Matjes	nr. Punonjesish			
	2025 Buxheti	**2026 Plani**	**2027 Plani**	**2028 Plani**
Sasia	33	37	37	37
Shpenzime Totale	30,075	31,280	31,280	32,906
Shpenzime Totale për Njësi	911.358	845.405	845.405	889.351
Ndryshimi në % i Sasisë		12.00%	0.00%	0.00%
Ndryshimi në % i Shpenzimeve Totale		4.00%	0.00%	5.00%
Ndryshimi në % i Shpenzimeve për Njësi		-7.00%	0.00%	5.00%
Objektivi i Politikës së Programit	Ob 4.2 - Përmirësimi i grumbullimit të mbetjeve urbane ne zonen Qytet			
Produkti	V510AAB - Mbledhje dhe Transportim i Mbetjeve nga Zonat Urbane			

Përshkrimi i Produktit	Mbetje të ngurta të mbledhura dhe të transportuara nga zonat urbane drejt vend- depozitimeve në një vit. Këtu përfshihen aktivitetet dhe shpenzimet e blerjes së karburantit për drejtimin e operacioneve të mbledhjes dhe transportimit të mbeturinave një herë në ditë për një distancë mesatare prej XX km në ditë; blerjen, mirëmbajtjen dhe dizifektimin e kontenierëve të mbetjeve; mirëmbajtjen apo ripërtëritjen e mjeteve dhe pajisjeve të transportit apo grumbullimit; etj.			
Njësia e Matjes	nr. banore			
	2025 Buxheti	**2026 Plani**	**2027 Plani**	**2028 Plani**
Sasia	88,682	88,682	88,682	88,682
Shpenzime Totale	195,762	110,674	110,674	110,674
Shpenzime Totale për Njësi	2.207	1.248	1.248	1.248
Ndryshimi në % i Sasisë		0.00%	0.00%	0.00%
Ndryshimi në % i Shpenzimeve Totale		-43.00%	0.00%	0.00%
Ndryshimi në % i Shpenzimeve për Njësi		-43.00%	0.00%	0.00%
Objektivi i Politikës së Programit	Ob 4.3 - Efiçienca buxhetore për ofrimin e shërbimit			
Produkti	V510AAF - Depozitimi dhe Trajtimi i Mbetjeve			
Përshkrimi i Produktit	Mbetje të ngurta nga zonat urbane dhe rurale të depozituara dhe trajtuara në landfield-e nga vetë bashkia apo nga një subjekt i kontraktuar (kundrejt tarifës së depozitimit). Këtu përfshihen të gjitha aktivitetet dhe shpenzimet përkatëse të trajtimit të mbetjeve në vend-depozitim.			
Njësia e Matjes	Ton			
	2025 Buxheti	**2026 Plani**	**2027 Plani**	**2028 Plani**
Sasia	42,500	42,500	42,500	42,500
Shpenzime Totale	99,098	88,060	88,060	88,060
Shpenzime Totale për Njësi	2.332	2.072	2.072	2.072
Ndryshimi në % i Sasisë		0.00%	0.00%	0.00%
Ndryshimi në % i Shpenzimeve Totale		-11.00%	0.00%	0.00%
Ndryshimi në % i Shpenzimeve për Njësi		-11.00%	0.00%	0.00%
Objektivi i Politikës së Programit	Ob 4.4 - Përmirësimi i grumbullimit të mbetjeve urbane ne Nj.A.			
Produkti	V510AAC - Mbledhje dhe Transportim i Mbetjeve nga Zonat Rurale			
Përshkrimi i Produktit	Mbetje të ngurta të mbledhura dhe të transportuara nga zonat rurale drejt vend- depozitimeve në një vit. Këtu përfshihen aktivitetet dhe shpenzimet e blerjes së karburantit për drejtimin e operacioneve të mbledhjes dhe transportimit të mbeturinave dy herë në javë për një distancë mesatare prej YY km në ditë; blerjen, mirëmbajtjen dhe dizifektimin e kontenierëve të mbetjeve; mirëmbajtjen apo ripërtëritjen e mjeteve dhe pajisjeve të transportit apo grumbullimit; etj.			
Njësia e Matjes	nr. banore			
	2025 Buxheti	**2026 Plani**	**2027 Plani**	**2028 Plani**
Sasia	64,676	66,000	66,000	66,000
Shpenzime Totale	72,392	71,392	71,392	71,392
Shpenzime Totale për Njësi	1.119	1.082	1.082	1.082
Ndryshimi në % i Sasisë		2.00%	0.00%	0.00%
Ndryshimi në % i Shpenzimeve Totale		-1.00%	0.00%	0.00%
Ndryshimi në % i Shpenzimeve për Njësi		-3.00%	0.00%	0.00%
Objektivi i Politikës së Programit	Ob 4.5 - Rritja e siperfaqes qe fshihet ne zonen urbane			
Produkti	V510AAD - Pastrimi i Rrugëve dhe Parqeve			
Përshkrimi i Produktit	Kjo është sipërfaqja e rrugëve urbane që fshihet cdo ditë gjatë gjithë vitit dhe lahet një herë në ditë në periudhën Qershor - Shtator. Këtu përfshihen edhe shpenzimet për kriposjen e rrugëve apo pastrimin e tyre nga dëbora gjatë muajve të dimrit.			
Njësia e Matjes	km2			

	2025 Buxheti	2026 Plani	2027 Plani	2028 Plani
Sasia	58	60	60	60
Shpenzime Totale	56,721	45,000	45,000	45,000
Shpenzime Totale për Njësi	977.947	750.000	750.000	750.000
Ndryshimi në % i Sasisë		3.00%	0.00%	0.00%
Ndryshimi në % i Shpenzimeve Totale		-21.00%	0.00%	0.00%
Ndryshimi në % i Shpenzimeve për Njësi		-23.00%	0.00%	0.00%
Objektivi i Politikës së Programit	Ob 5.1 - Përmbushja e nevojës për kryerjen e shërbimeve ditore të ruajtjes, pastrimit, mirëmbajtjes dhe të tjera për objektet dhe hapësirat publike.			
Produkti	V626AAA - Shërbimi i Stafit të Ndërmarrjeve Publike të Gjelbërimit, Varrezave			
Përshkrimi i Produktit	Shërbimi dhe pagesa e pagave dhe sigurimeve shoqërore për sektorët e mirëmbajtjes, gjelbërimit, menaxhimit të varrezave, dekorit të qytetit.			
Njësia e Matjes	nr. punonjesish			
	2025 Buxheti	**2026 Plani**	**2027 Plani**	**2028 Plani**
Sasia	2	2	2	2
Shpenzime Totale	3,853	2,686	2,686	2,686
Shpenzime Totale për Njësi	1,926.500	1,343.000	1,343.000	1,343.000
Ndryshimi në % i Sasisë		0.00%	0.00%	0.00%
Ndryshimi në % i Shpenzimeve Totale		-30.00%	0.00%	0.00%
Ndryshimi në % i Shpenzimeve për Njësi		-30.00%	0.00%	0.00%
Objektivi i Politikës së Programit	Ob 5.2 - Shërbim cilësor me standarteve dhe sipas normativave të rregullores së Mirëmbajtjes së Varrezave.			
Produkti	V626AAB - Mirëmbajtja e Sipërfaqes së Varrezave			
Përshkrimi i Produktit	Siperfaqe ekzistuese e varrezave të qytetit të mirëmbajtura. Mirembajtja dhe sistemimi i parcelave të varrezave, rrugëve dhe trotuarëve ndarës; prokurimi i fidanëve; sistemimi i zonave te gjelberta; etj.			
Njësia e Matjes	sip. mirembajtur			
	2025 Buxheti	**2026 Plani**	**2027 Plani**	**2028 Plani**
Sasia	93,886	93,886	93,886	93,886
Shpenzime Totale	23,632	16,632	16,632	16,632
Shpenzime Totale për Njësi	0.252	0.177	0.177	0.177
Ndryshimi në % i Sasisë		0.00%	0.00%	0.00%
Ndryshimi në % i Shpenzimeve Totale		-30.00%	0.00%	0.00%
Ndryshimi në % i Shpenzimeve për Njësi		-30.00%	0.00%	0.00%
Objektivi i Politikës së Programit	Ob 6.1 - Përmirësimi i cilësisë së mirëmbajtjes dhe riorganizimi i lulishteve, zgjerimi i sipërfaqeve të gjelberta dhe gjelbërimit rrugor, objektet publike te mirembajtura në të gjithë Bashkinë.			
Produkti	V626AAD - Sipërfaqe e Gjelbërt e Mirëmbajtur dhe Rehabilituar			
Përshkrimi i Produktit	Mbjellje, sherbim, dhe mirëmbajtja pemëve dekorative dhe shkurre me gjelberim te perhershem, sherbim bari i kultivuar, natyral, tapet bari, uje, punim rrënjësh, pleherim, spërkatje me pesticide. Kryerja e kontrolleve të rregullta të mirëmbajtjes për dy makineri (2 prerese bari)			
Njësia e Matjes	sip. mirembajtur			
	2025 Buxheti	**2026 Plani**	**2027 Plani**	**2028 Plani**
Sasia	125,110	115,000	115,000	115,000
Shpenzime Totale	43,085	42,635	42,635	42,635
Shpenzime Totale për Njësi	0.344	0.371	0.371	0.371
Ndryshimi në % i Sasisë		-8.00%	0.00%	0.00%
Ndryshimi në % i Shpenzimeve Totale		-1.00%	0.00%	0.00%
Ndryshimi në % i Shpenzimeve për Njësi		8.00%	0.00%	0.00%

Produkti	V626AAH - Objekte Publike të Mirëmbajtura			
Përshkrimi i Produktit	Mirëmbajtja rutinë dhe periodike e objekteve të ndryshme administrative në pronësi të bashkisë, si psh. lapidare, shatërvane, etj.			
Njësia e Matjes	nr. banore			
	2025 Buxheti	**2026 Plani**	**2027 Plani**	**2028 Plani**
Sasia	117,130	117,117	117,117	117,117
Shpenzime Totale	3,168	765	765	765
Shpenzime Totale për Njësi	0.027	0.007	0.007	0.007
Ndryshimi në % i Sasisë		0.00%	0.00%	0.00%
Ndryshimi në % i Shpenzimeve Totale		-76.00%	0.00%	0.00%
Ndryshimi në % i Shpenzimeve për Njësi		-74.00%	0.00%	0.00%
Objektivi i Politikës së Programit	Ob 7.1 - Përmirësimi i menaxhimit të shërbimit të ndriçimit			
Produkti	V644AAA - Shërbimi i Stafit të Mirëmbajtjes së Ndriçimit Publik			
Përshkrimi i Produktit	Shërbimi dhe pagesa e pagave dhe sigurimeve për stafin që merret me Ndricimin Publik			
Njësia e Matjes	nr. punonjesish			
	2025 Buxheti	**2026 Plani**	**2027 Plani**	**2028 Plani**
Sasia	55	56	56	56
Shpenzime Totale	98,439	83,803	83,803	83,803
Shpenzime Totale për Njësi	1,789.806	1,496.482	1,496.482	1,496.482
Ndryshimi në % i Sasisë		2.00%	0.00%	0.00%
Ndryshimi në % i Shpenzimeve Totale		-15.00%	0.00%	0.00%
Ndryshimi në % i Shpenzimeve për Njësi		-16.00%	0.00%	0.00%
Produkti	V644AAB - Rrjeti i Ndriçimit Rrugor Publik Urban i Mirëmbajtur			
Përshkrimi i Produktit	Rrjeti aktual i ndriçimit i mirëmbajtur dhe funksional në zonat qytet të NJVQV; blerja e furnizimit me energji; prokurimi i 1000 llambave të ndriçimit LED për zëvendësimin e llambave me ndricim të ngrohtë, 55 shtyllave të ndriçimit, 10 km kabllo elektrik; etj.			
Njësia e Matjes	linja te reja			
	2025 Buxheti	**2026 Plani**	**2027 Plani**	**2028 Plani**
Sasia	1,800	1,300	1,300	1,300
Shpenzime Totale	132,131	116,600	107,600	107,600
Shpenzime Totale për Njësi	73.406	89.692	82.769	82.769
Ndryshimi në % i Sasisë		-28.00%	0.00%	0.00%
Ndryshimi në % i Shpenzimeve Totale		-12.00%	-8.00%	0.00%
Ndryshimi në % i Shpenzimeve për Njësi		22.00%	-8.00%	0.00%
Produkti	V644AAC - Rrjeti i Ndriçimit Rrugor Publik Rural i Mirëmbajtur			
Përshkrimi i Produktit	Rrjeti aktual i ndriçimit i mirëmbajtur dhe funksional në zonat rurale të NJVQV; blerja e furnizimit me energji; prokurimi i 100 llambave të ndriçimit, 5 shtyllave të ndriçimit, 1 km kabllo elektrik; etj.			
Njësia e Matjes	linja te reja			
	2025 Buxheti	**2026 Plani**	**2027 Plani**	**2028 Plani**
Sasia	7,800	9,400	9,400	9,400
Shpenzime Totale	56,298	30,300	30,300	30,300
Shpenzime Totale për Njësi	7.218	3.223	3.223	3.223
Ndryshimi në % i Sasisë		21.00%	0.00%	0.00%
Ndryshimi në % i Shpenzimeve Totale		-46.00%	0.00%	0.00%
Ndryshimi në % i Shpenzimeve për Njësi		-55.00%	0.00%	0.00%
Objektivi i Politikës së Programit	Ob 8.1 - Përmirësimi i sistemit të kanalizimit të ujrave të shiut në të gjithe zonat urbane të Nj.A të bashkisë.			
Produkti	V637AAA - Kanalizime të Ujërave të Bardha të Mirëmbajtura			
Përshkrimi i Produktit	Kanalizimi i ujrave te bardha te mirembajtura			

Njësia e Matjes	nr. banore			
	2025 Buxheti	**2026 Plani**	**2027 Plani**	**2028 Plani**
Sasia	124,674	109,869	109,869	109,869
Shpenzime Totale	15,000	15,000	15,000	15,000
Shpenzime Totale për Njësi	0.120	0.137	0.137	0.137
Ndryshimi në % i Sasisë		-12.00%	0.00%	0.00%
Ndryshimi në % i Shpenzimeve Totale		0.00%	0.00%	0.00%
Ndryshimi në % i Shpenzimeve për Njësi		14.00%	0.00%	0.00%

4. Projektet e Investimeve të Programit

Raporti: PBA8 - Projektet e Investimeve
NJVQV: 141 - Bashkia Shkodër
PBA: 2026 - 2028

Vlerat paraqiten në: 000 ALL

KODI	EMËRTIMI I PROJEKTIT/PRODUKTIT	BURIMI I FINANCIMIT	DATA E FILLIMIT	DATA E PËRFUNDIMIT	KOSTO TOTALE	2023 FAKTI	2024 FAKTI	2025 BUXHETI	2026 PLANI	2027 PLANI	2028 PLANI
Shpenzimet Kapitale sipas Projekteve											
P452AEV	A Lujmë Bashkë? (P452AEV)	Financim i Brendshëm	01/07/2025	31/12/2025	32,274	0	0	32,274	0	0	0
P510AAU	REUSEFUL– Promovimi i reduktimit të mbetjeve përmes qendrave të ripërdorimit në zonën e Adriatikut të Jugut (P510AAU)	Financim i Huaj	31/10/2025	31/12/2028	32,560	0	0	453	1,810	24,997	179
P626-SH-018	Ndertimi I tualeteve publike	Financim i Brendshëm	01/01/2026	31/12/2026	19,074	0	0	0	19,074	0	0
P452-SH-016	Rikonstruksion i urave ne fshatin turistik Theth	Financim i Brendshëm	01/01/2026	30/12/2026	12,000	0	0	0	12,000	0	0
Totali i Shpenzimeve Kapitale sipas Projekteve					95,908	0	0	32,727	32,884	24,997	179
Shpenzimet Kapitale sipas Produkteve											
V424AAB	Mirëmbajtja rutinë e kanaleve Ujitëse dhe Kanale Kulluese					0	0	20,040	0	0	0
V626AAG	Trotuare të Mirëmbajtur dhe Rehabilituar					0	0	7,100	0	0	0
V457AAA	Shërbimi i Transportit Publik					0	0	10,940	5,000	5,000	5,000
V510AAB	Mbledhje dhe Transportim i Mbetjeve nga Zonat Urbane					0	0	27,391	6,849	6,849	6,849
V510AAC	Mbledhje dhe Transportim i Mbetjeve nga Zonat Rurale					0	0	1,000	0	0	0
V626AAB	Mirëmbajtja e Sipërfaqes së Varrezave					0	0	7,000	0	0	0
V626AAD	Sipërfaqe e Gjelbërt e Mirëmbajtur dhe Rehabilituar					0	0	450	0	0	0
V644AAA	Shërbimi i Stafit të Mirëmbajtjes së Ndriçimit Publik					0	0	1,200	0	0	0
V644AAB	Rrjeti i Ndriçimit Rrugor Publik Urban i Mirëmbajtur					0	0	22,661	9,000	0	0
V644AAC	Rrjeti i Ndriçimit Rrugor Publik Rural i Mirëmbajtur					0	0	14,182	0	0	0
Totali i Shpenzimeve Kapitale sipas Produkteve						0	0	111,964	20,849	11,849	11,849
	Totali i Përgjithshëm					**0**	**0**	**144,691**	**53,733**	**36,846**	**12,028**

5. Të Dhëna mbi Programin

Raporti: PBA9 - Informacion mbi Programin
NJVQV: 141 - Bashkia Shkodër
Programi: AE141 - Shërbimet Publike Vendore
PBA: 2026 - 2028

		FUNKSIONI	TË PËRGJITHSHME	2021	2022	2023	2024	2025
1	**NUMËR MJETE**	04240 - Menaxhimi i infrastrukturës së ujitjes dhe kullimit	-	2	2	2	3	3
2	**KANAL KULLUES I PASTRUAR NË KM**		-	177	190	134	72	240
2.1	eskavator		-	65	75	52	72	90
2.2	pompa me herbicid		-	112	115	82	-	-
2.3	makineri per pastrim bimesie		-	-	-	-	-	150
3	**SISTEMI KULLUES NË KM LINEAR**		-	730	730	730	730	730
4	**SISTEMI VADITËS I BETONIZUAR NË KM LINEAR**		-	213	213	213	213	213
5	**SIPËRFAQE BUJQËSORE E PËRMIRËSUAR ME KULLIM (NË HA) PËR VITIN**		-	4,530	4,640	3,340	4,210	5,000
6	**KANAL UJITES I PASTRUAR DHE REHABILITUAR NE KM**		-	-	-	8	16	40
7	**SIPËRFAQE BUJQËSORE E MBULUAR ME UJITJE (NË HA)**		-	6,170	6,920	6,920	7,240	7,500
8	**NUMRI I TABELAVE PËR SINJALISTIKËN VERTIKALE PROGRESIVE E VITE**	04570 - Transporti publik	-	1,362	1,500	1,550	1,600	1,650
9	**NUMRI I TABELAVE PËR SINJALISTIKËN VERTIKALE TE BLERA (TE MIREMBAJTURA DHE TE REJA) NE VIT**		-	72	138	418	82	90
10	**NUMRI I BUMPEVE PËR SINJALISTIKËN HORIZONTALE PROGESIVE**		-	56	88	100	120	135
11	**NR I MJETEVE NË SHËRBIM TË SINJALISTIKËS**		-	2	2	2	4	5
12	**NUMRI I LINJAVE TË TRANSPORTIT PUBLIK-URBAN**		-	2	2	2	2	2
13	**GJATESIA NE METER LINEAR E KORSIVE TE BICIKLETAVE**		-	-	-	3,964	6,958	9,500
14	**NUMRI I RRUGEVE TE AZHORNUAR NE SISTEMIN E ADRESAVE**		-	-	1,000	1,000	1,000	1,000
15	**SIPËRFAQE E HAPËSIRAVE PUBLIKE E MBULUAR ME NDRIÇIM NË M2**	06260 - Shërbimet publike vendore	-	1,329,400	1,354,400	1,379,200	1,431,700	1,403,200
16	**SHPENZIME OPERATIVE DHE MIRËMBAJTJE PLUS INVESTIME NË MIJË LEKË**		-	108,869	115,121	141,755	213,410	177,231
17	**SHPENZIME OPERATIVE NË MIJË LEKË**		-	94,927	99,996	112,721	213,410	149,570

18	**TË ARDHURA NGA TARIFAT PËR NDRIÇIMIN E HAPËSIRAVE PUBLIKE NË MIJË LEKË TE REALIZUARA**		-	32,719	42,339	47,610	50,148	69,478
19	**SHPENZIME PER PAGESEN E KONSUMIT TE NDRICIMIT PUBLIK**	06440 - Ndriçimi i rrugëve	-	77,000	84,657	105,000	101,206	113,000
20	**LINJA TE REJA NDRICIMI RRUGOR NE ML**		-	100,550	112,550	123,950	136,250	144,950
20.1	ne qytet		-	-	2,500	2,500	900	1,800
20.2	ne NjA		-	-	3,500	6,200	9,600	7,800
20.3	Qytet totali progresiv		-	77,450	79,950	82,450	83,350	85,150
20.4	NJA totali progresiv		-	23,100	26,600	32,800	42,400	50,200
21	**NUMRI I BANORËVE NË QYTET**		-	115,401	115,401	116,593	117,117	117,130
22	**BUXHETI PËR SHËRBIMIN E MENAXHIMIT TË KANALIZIMEVE TË UJËRAVE TË SHIUT**	06370 - Furnizimi me ujë dhe kanalizime	-	13,998	15,000	-	15,000	15,000
23	**POPULLSIA ME SHËRBIME SANITARE / KANALIZIMEVE TË UJËRAVE TË PËRDORURA (ZEZA DHE BARDHA)**		-	93,310	102,131	96,727	109,869	124,674
24	**SHPENZIME OPERATIVE PËR MENAXHIMIN E MBETJEVE URBANE PA PERFSHIRE INVESTIME (NË MIJË LEKË)**	05100 - Menaxhimi i mbetjeve	-	121,313	251,448	210,336	208,151	424,908
25	**TË ARDHURAT NGA TARIFA E SHËRBIMIT(NË MIJË LEKË) TE FATURUARA**		-	73,699	75,328	75,500	60,241	109,606
26	**TË ARDHURAT NGA TARIFA E SHËRBIMIT(NË MIJË LEKË) TE MBLEDHURA**		-	157,588	183,336	184,424	180,171	220,320
26.1	Nga Familjet		-	62,011	72,620	77,142	60,241	109,606
26.2	Nga Bizneset		-	94,856	110,212	106,197	119,458	110,250
26.3	Nga Institucionet publike		-	721	504	1,085	472	464
27	**MBETJE URBANE TË MENAXHUARA**		-	33,451	40,000	34,048	40,000	42,500
28	**NUMRI I BANOREVE NE QYTET REZIDENTE SIPAS FORMULES SE MF**		-	80,825	88,682	88,682	88,682	88,682

29	**NUMRI I BANOREVE NE QYTET QE U OFROHET SHERBIMI (QYTET 100%**		-	80,825	88,682	88,682	88,682	88,682
30	**NUMRI I BANOREVE NE NJ.A REZIDENTE**		-	69,852	69,852	69,852	69,852	69,852
31	**NUMRI I BANOREVE NE NJ.A QE U OFROHET SHERBIMI**		-	64,676	64,676	64,676	64,676	64,676
32	**POPULLSIA NE QYTET QE I OFROHET SHERBIMI I PASTRIMIT DERE-ME-DERE**		-	-	-	-	1,800	1,800
33	**RAPORTI I POPULLSISE QE I OFROHET SHERBIMI DERE-ME DERE NE ZONAT PLAZH- VELIPOJE, NE KRAHASIM ME POPULLSINE QE I OFROHET SHERBIMI ME KAZANE**		-	-	-	-	49.0	49.0
34	**FREKUENCA E GRUMBULLIMIT DHE TRANSPORTIMIT TË MBETJEVE URBANE NË QYTET (HERE NE JAVE). (30 % E QYTETIT PASTROHET 2 HERE NE DITE NDERSA 100 % E QYTETIT NJE HERE NE DITE)**		-	10.5	10.5	7.7	7.7	9.1
35	**FREKUENCA E GRUMBULLIMIT DHE TRANSPORTIMIT TË MBETJEVE URBANE NË NJ.ADMINISTRATIV (HERE NE JAVE)**		-	2.5	2.5	2.5	2.5	2.5
36	**FSHIRJE MANUALE RRUGE, TROTUARE, SHESHE (KM2)**		-	38	38	58	58	58
37	**SIPËRFAQE E GJELBËR E MIREMBAJTUR**	06260 - Shërbimet publike vendore	-	102,331	103,231	122,951	121,741	125,110
38	**SIPËRFAQE TOTALE E GJELBËR PUBLIKE M2**		-	132,500	133,400	134,200	134,200	134,200
39	**RRËNJË PEMË TË MBJELLA NË VIT**		-	310	200	200	1,000	1,000
40	**RRËNJË PEMË TË MIREMBAJTURA GJITHSEJ**		-	10,910	11,220	11,220	14,000	14,000
41	**TË ARDHURA NGA TARIFA E GJELBËRIMIT (NË MIJË LEKË) TE REALIZUARA**		-	20,111	23,486	25,589	26,790	30,410
42	**BUXHETI I SHPENZUAR PËR SHËRBIMIN E GJELBERIMIT NE TOTAL NË MIJË LEKË**		-	21,515	41,063	40,948	42,500	47,453
43	**BUXHETI I SHPENZUAR PËR SHPENZIME OPERATIVE GJELBERIM-VARREZA NË MIJË LEKË**		-	54,716	54,716	60,644	59,136	63,639

44	**SIPËRFAQE VARREZA PUBLIKE E MIRËMBAJTUR NE M2**		-	78,800	78,800	90,180	93,836	93,886
45	**RRUGE, SHESHE DHE TROTUARE URBANE GJITHSEJ TË MIRËMBAJTURA NE M2 GJITHSEJ TË NDARË**	04520 - Rrjeti rrugor rural	-	3,094	4,981	4,981	7,300	7,380
45.1	Sipërfaqe rrugë dhe sheshe të mirëmbajtura në m2;		-	2,626	4,271	4,271	6,550	4,700
45.2	Sipërfaqe Trotuare të mirëbajtura në m2		-	468	710	710	750	2,680
46	**RRUGE, SHESHE DHE TROTUARE URBANE GJITHSEJ NË M2 - INVENTARE**		-	912,304	916,300	918,990	924,357	924,357
47	**BUXHETI I SHPENZUAR NË VITE NË MIJË /LEKË**		-	12,666	12,666	13,435	25,000	33,653
48	**SIPËRFAQE RRUGE RURALE PËR MIRËMBAJTJE TE REALIZUARA NE M2;**		-	262,700	61,781	69,676	62,450	19,900
49	**SIPËRFAQE RRUGE RURALE PËR MIRËMBAJTJE (INVENTAR) NE M2;**		-	378,800	378,800	382,800	382,800	382,800
50	**BUXHETI I SHPENZUAR NË VITE PËR MIRËMBAJTJE RRUGE RURALE NË MIJË /LEKË**		-	18,850	20,135	24,889	23,061	39,505
51	**SIPËRFAQE E TOKËS SË KULTIVUAR NË HA**	04240 - Menaxhimi i infrastrukturës së ujitjes dhe kullimit	-	12,540	12,680	12,950	13,560	13,800
52	**SIPËRFAQE E TOKËS BUJQËSORE NË HA (FONDI BUJQËSOR SIPAS INVENTARIT)**		16,054	-	-	-	-	-
53	**SIPERFAQE TOTALE PUBLIKE E BASHKISË NË M2**	06260 - Shërbimet publike vendore	2,100,000	-	-	-	-	-
54	**NUMRI I BILETAVE TË SHITURA NË VIT**	04570 - Transporti publik	-	420,000	600,000	500,000	536,869	600,000
55	**MBETJE TË GJELBËRTA TË GJENERUAR (TON/VIT)**	05100 - Menaxhimi i mbetjeve	-	-	-	-	-	8,760
56	**TARGET, TOTAL I MBETJEVE TË GJELBËRTA TË ELEMINUARA NGA DEPOZITIMI NË LENDFILL**		-	-	-	-	-	3,069
57	**KENDE LOJRASH TE NDERTUARA**	04520 - Rrjeti rrugor rural	-	-	-	-	-	7

6. Projektet e planifikuara për PBA 2026-2028

Tabela 2 *Emërtimet e aktiviteteve*

Produktet	Aktivitete/Projekte	Institucioni	2026	2027	2028
			Totali	Totali	Totali
V424AAB. Mirëmbajtja rutinë e kanaleve Ujitëse dhe Kanale Kulluese (km)	P.AE141.Q1.O1.A1 - Menaxhimi dhe funksionimi i sektorit te kullimit dhe ujitjes	NSHPP	16,643	15,287	15,287
	P.AE141.Q1.O1.A2-Pastrim kanalesh kulluese në Nj.A.	NSHPP	15,538	10,500	10,500
	P.AE141.Q1.O1.A3- Pastrim kanalesh ujitëse.	NSHPP	10,950	6,678	6,678
	P.AE141.Q1.O1.A4-Mirëmbajtje , rehabilitim i skemës ujitëse	NSHPP	14,000	14,000	14,000
	P.AE141.Q1.O1.A5 Ofrimi i shërbimit të ujitjes në ferma	NSHPP	3,864	3,864	3,864
04240 Menaxhimi I ujitjes dhe kullimit			**60,995**	**50,329**	**50,329**
V452AAA. Shërbimi i stafit të mirëmbajtjes Rrjetit rrugor Rural	P.AE141.Q2.O1.A1 - Sherbimi i stafit te miremBajtjes - Rrjeti rrugor urban	NSHPP	31,746	31,746	31,746
V626AAC. Rrugë urbane e mirëmbajtur fhe rehabilituar	P.AE141.Q2.O1. A2.Mbështetje dhe ofrim i shërbimit të transportit për mirëmbajtjen e infrastruktures	NSHPP	14,910	25,576	25,576
V626AAG. Trotuarë të mirëmbajtur dhe rehabilituar.	P.AE141.Q1.O1.A3- Mirëmbajtje rrugë dhe trotuare në territorin e Bashkisë së Shkodrës	NSHPP	25,000	25,000	25,000
V452AAB Rrjet Rrugor Rural i Mirëmbajtur (m2)	P.AE141.Q2.O2.A1. Mirëmbajtja e rrugëve rurale	NSHPP	24,505	24,505	24,505
P.452 XXX	P.AE141.Q2.O2.A2. Rikonstruksion i urave ne fshatin turistik Theth	NSHPP	12,000		
04520 Rrjeti rrugor rural			**108,161**	**106,827**	**106,827**
V457AAA.Shërbimi i Transportit Publik (Numri i biletave te shitura ne vit)	P.AE141.Q3.O1.A1: Paga dhe sigurime te stafit	NSHPP	11,336	11,336	11,336
	P.AE141.Q3.O1.A2: Mbështetje dhe ofrim i shërbimit të transportit	NSHPP	2,038	2,038	2,038
	P.AE141.Q3.O1.A3: Levizshmëria dhe sinjalistika	NSHPP	12,000	12,000	12,000
	P.AE141.Q3.O1.A4. Permiresimi i Sinjalistikes Horizontale dhe Vertikale ne segmentet kryesore	NSHPP	-	-	-
	P.AE141.Q3.O1.A4. Rivlerësimi, realizimi dhe monitorimi i Sistemit të Adresave Bashkia Shkodër	NSHPP	-	-	-
04570 Transporti Publik			**25,374**	**25,374**	**25,374**
V510AAA.Shërbimi i Stafit të Menaxhimit të Mbetjes dhe Pastrimit	P.AE141.Q4.O1.A1. Shërbimi i Stafit të menaxhimit të mbetjeve dhe pastrimit	NSHPP	31,280	31,280	32,906
V510AAB. Mbledhje dhe Transportim i Mbetjeve nga Zonat Urbane	P.AE141.Q4.O2.A1. Mbështetje dhe ofrim i shërbimit të transportit	NSHPP	3,825	3,825	3,825
	P.AE141.Q4.O2.A2. Mbledhje dhe transportim i mbetjeve nga zonat urbane	NSHPP	106,849	106,849	106,849

	P.AE141.Q4.O2.A3. Minimizimi i volumeve te mbetjeve te gjelberta dhe permirësimi i cilësisë të shërbimit të pastrimit në zonën Qytet "	NSHPP	-	-	-
	P.AE141.Q4.O2.A4. REUSEFUL– Promovimi i reduktimit të mbetjeve përmes qendrave të ripërdorimit në zonën e Adriatikut të Jugut	NSHPP	2,563	28,622	426
V510AAF. Depozitimi dhe trajtimi i mbetjeve	P.AE141.Q4.O3.A1.Depozitimi dhe trajtimi i mbetjeve	NSHPP	88,059.725	88,059.725	88,059.725
V510AAC. Mbledhje dhe Transportim i Mbetjeve nga Zonat Rurale	P.AE141.Q4.O4.A1-A2. Mbledhje dhe transportim i mbetjeve nga zonat rurale	NSHPP	71,392	71,392	71,392
V510AAD. Pastrimi i rrugeve dhe parqeve	P.AE141.Q4.O5.A1. Pastrimi i rrugëve dhe i parqeve	NSHPP	45,000	45,000	45,000
05100 Menaxhimi I mbetjeve			**348,968**	**375,028**	**348,457**
V626AAA.Shërbimi i Stafit të Ndërmarrjeve Publike të Gjelbërimit, Varrezave	P.AE141.Q5.O1.A1. Paga dhe sigurime te stafit - Gjelbrim Varreza	NSHPP	2,686	2,686	2,686
	P.AE141.Q5.O1.A2 Shpenzime për pagat, sigurime shoqërore	Bashkia Shkodër	-	-	-
V626AAB. Mirëmbajtja e Sipërfaqes së Varrezave	P.AE141.Q5.O2.A1.: Mirëmbajtje e varrezave publike dhe varrezave të dëshmorëve	NSHPP	16,632	16,632	16,632
V626AAD. Sipërfaqe e Gjelbërt e Mirëmbajtur dhe Rehabilituar	P.AE141.Q6.O1.A1. Shërbimi i mirëmbajtjes së sipërfaqeve të gjelbërta	NSHPP	42,635	42,635	42,635
V626AAH. Objekte Publike të Mirëmbajtura	P.AE141.Q6.O1.A2. Shërbimi i mirëmbajtjes së siperfaqeve ujore	NSHPP	765	765	765
P626 XXXX	P.AE141.Q6.O1.A3. Ndertimi I tualeteve publike	NSHPP	19,074		
TOTALI QELLIMI 1			**81,792**	**62,718**	**62,718**
V644AAA - Shërbimi i Stafit të Mirëmbajtjes së Ndriçimit Publik (Numri i punonjesve)	P.AE141.Q7.O1.A1: Shërbim I stafit të mirëmbajtjes së ndriçimit publik dhe dekorit	NSHPP	68,240	68,240	68,240
	P.AE141.Q7. O1.A2 Dekorimi i mjediseve publike		5,000	5,000	5,000
	P.AE141.Q7.O1.A3 Mbeshtetje per infrastrukturën dhe shërbimet bazë të NSHPP		4,660	4,660	4,660
	P.AE141.Q7.O1.A4 Mbështetje dhe ofrim i shërbimit të transportit për funksionimin e NSHPP		5,903	5,903	5,903
V644AAB. Rrjeti i Ndriçimit Rrugor Publik Urban i Mirëmbajtur	P.AE141.Q7.O1.A5: Sherbimi i Sistemit të Ndriçimit Publik të Qytetit		116,600	107,600	107,600
V644AAC. Rrjeti i Ndriçimit Rrugor Publik Rural i Mirëmbajtur	P.AE141.Q7.O1.A6: Sherbimi i Sistemit të Ndriçimit Publik te Njësive Administrative		30,300	30,300	30,300
TOTALI QELLIMI 2			**230,703**	**221,703**	**221,703**
06260 - Sherbime publike vendore			**312,495**	**284,421**	**284,421**
V637AAA. Kanalizime të Ujërave të Bardha të Mirëmbajtura	P.AE141.Q8.O1.A1. Menaxhimi i sistemit të ujërave të bardha (KUB)	Ndermarrja e Sherbimeve Publike	15,000	15,000	15,000
Totali 6370 Furnizimi me uje dhe kanalizime			**15,000**	**15,000**	**15,000**
P.AE141 Sherbimet Publike Vendore			**870,993**	**856,978**	**830,408**

Nr. 1	P.AE141.Q1.O1.A1 Menaxhimi dhe funksionimi i Sektorit Kullim-Ujitjes	**Programi AE141.** Shërbimet publike vendore

a) Përshkrimi i shkurtër i projektit: Menaxhimi dhe funksionimi i Sektorit te Kullim-Ujitjes.

i. Situata

Në zbatim të ligjit Nr. 139/2015 "Për vetëqeverisjen vendore", Neni 27, ku parashikohet që "Bashkitë janë përgjegjëse për kryerjen e këtyre funksioneve, pika 1: Administrimin, shfrytëzimin dhe mirëmbajtjen e infrastrukturës së ujitjes dhe kullimit, të transferuar në pronësi të tyre, sipas mënyrës së përcaktuar me ligj", sektori i Ujitjes dhe Kullimit e përbërë nga një personel prej 12 punonjës, teknikë dhe punëtorë të cilët kanë detyrë të kryejnë dhe të ndjekin në territor zbatimin e punimeve që kryhen për pastrimin e kanaleve ujitëse dhe kulluese, punon për realizimin e këtij shërbimi. Ky sektor disponon, deri tani, 3 eskavatorë të fuqive të ndryshme dhe 10 pompa spërkatëse për eliminimin e bimësive në kanale.
Gjate viti të fundit mjeteve i eshte shtuar dhe me nje makineri teknologjike, për pastrimin e kanaleve nga bimesia e gjelbërt.
Mbetet problem, pajisja me nje eskavator me krah te gjate, per pastrim kanalesh te dyta kulluese te cilat e kane rritur shume seksionin e tyre dhe eshte e pamundur pastrimi i tyre me mjetet ekzistuese.
Ne funksion te ketij sherbimi, duhet dhe nje mjet me rimorkiator (merret me qera) per levizjen e eskavatorve me zingjir, nga njera njesi administrative ne tjetren.(kjo duhet për te mos demtuar infrastrukturën rrugore, asfalti prej zingjireve te mjeteve).
Gjithashtu duhet planifikuar dhe nderhyrja per sherbim mirembajtje te mjeteve, sherbim baze me filtra dhe vajra, pasi sipas standarteve dhe normativave ky sherbim duhet te kryhet cdo 250 ore pune te mjetit, tashme per kater mjete.
Fondet e parashikuara për periudhën afatmesme për funsionimin e strukturës, si dhe për pastrimin dhe rehabilimin e kanaleve kulluese, sipas planit të veprimit, rezultojnë si në tabelën më poshtë.
Ndërhyrja për pastrimin e kanaleve kullues siguron mbajtjen në nivelet optimale të ujrave duke eliminuar si dëmtimin e bimeve të mbjellura nga fermerët, ashtu edhe të strukturës së tokës në vetvete.
Ndërhyrja në pastrimin dhe mirëmbajtjen e kanaleve ujitëse, dhe veprave të artit që sigurojnë mirëfunksionimin e tyre, është e domosdoshme për të bërë të mundur realizimin e rendimenteve të parashikuara nga fermerët për kulturat e ndryshme bujqësore.
Ndërhyrja në mirëmbajtjen e veprave te artit , tombino , ura te vogla , përveç mbajtjes nën kontroll të tyre, parashikon dhe mirëmbajtje të pjesshme sipas rregullores së mirëmbajtjes së veprave të mbrojtjes nga lumenjtë.
Në të tre rastet duhet të ndërhyhet me punëtori dhe me mjete të mekanizuara sipas grafikëve që struktura përkatëse do parashikojë.

ii. Synimi i projektit

Fuqizimi i strukturave menaxhuese në funksion të ujitjes dhe kullimit të tokave bujqësore.

iii. Aktivitetet kryesore të projektit

Kryerje e punimeve për pastrimin dhe rehabilitimin e kanaleve ujitëse dhe kanaleve kulluese
Dhenie ne kohe e pagave te punonjesve sipas percaktimeve ligjore
Hartimi I planeve dhe I grafikeve te levizjes se mjeteve nga njera Njesi Administrative ne tjetren, sipas planeve te ardhura nga Bashkia, me rimorkiatior(mjeti me qera).
Planifikimi I nderhyrje cdo 250 ore pune te mjeteve , per sherbimin baze, te nderimit te filtrave dhe vajrave , per te kater mjetet.

b) Rezultatet që prisni

Kryerje sipas planifikimeve të shërbimit për pastrim dhe rehabilitim Kanaleve Ujitëse dhe Kanaleve Kulluese

Mbajtja e mjeteve gjithnje ne gadishmeri, ne funksion te realizimit te planeve te punes.

Kryerje sipas planifikimeve kërkesave dhe vlerësimit të shërbimit për pastrim dhe rehabilitimin e Kanaleve Ujitëse dhe Kanaleve Kulluese

c) Aktorët e mundshëm	**d) Kontributet e mundshme në projekt**
Ndermarrja e Sherbimeve dhe Puneve Publike.	Bashkia Shkodër

e) Shpenzimet e llogaritura

Shpenzimet për çdo aktivitet 2026		Totali (mijë lekë)	Nga kjo:				
			Paga	Sigurime	Operative	Transferime	Kapitale
A.1	Paga, kontribute dhe sigurime shoqërore	**12,783**	11,029	1,754			
A.2	Shpenzime për marrje me qira mj. transp	**730**			730		
A.3	Shërbimi i mirëmbajtjes së mjeteve të transportit	**2,830**			2,830		
A.4	Shpenzime per dokumentacion mjeti (taksa, siguracion)	**300**			300		
	Shuma	**16,643**	**11,029**	**1,754**	**3,860**		

Shpenzimet për çdo aktivitet 2027		Totali (mijë lekë)	Nga kjo:				
			Paga	Sigurime	Operative	Transferime	Kapitale
A.1	Paga, kontribute dhe sigurime shoqërore	**12,783**	11,029	1,754			
A.2	Shpenzime operative	**2,504**			2,504		
	Shuma	**15,287**	**11,029**	**1,754**	**2,504**		

Shpenzimet për çdo aktivitet 2028	Totali (mijë lekë)	Nga kjo:				
		Paga	Sigurime	Operative	Transferime	Kapitale

A.1	Paga, kontribute dhe sigurime shoqërore	**12,783**	11,029	1,754			
A 2	Shpenzime operative	**2,504**			2,504		
	Shuma	**15,287**	**11,029**	**1,754**	**2,504**		
f) Periudha e zbatimit Janar 2026 – Dhjetor 2028		**g) Përgatiti dhe ndjek realizimin e projektit:** Sektori I Kullim -Ujitjes **Institucioni likuidues**: Ndërmarrja e Shërbimeve dhe Punëve Publike					

Nr. 2	P.AE141.Q1.O1.A2 Pastrim kanalesh kulluese në Nj.A.	**Programi AE141**. Shërbimet publike vendore

a) Përshkrimi i shkurtër i projektit:

i. Situata

Janë gjithsej 730 km kanale të II dhe të III kulluese në sistemin e kullimit që mbulon Bashkia Shkodër.
Eshtë ndërhyrë në mënyrë të vazhdueshme në rrjetin kullues, në disa raste duke ndërhyrë në mënyrë të përsëritur në pastrimin e tyre. Këto ndërhyrje janë kryer kryesisht në zonat me prodhimtari të lartë bujqësore në zonën e Nën Shkodrës.
Ndërhyrjet për përmirësimin e sistemit të kullimit kanë bërë të mundur jo vetëm përmirësimin e kullimit në favor të prodhimit bujqësor, por dhe në parandalimin dhe reduktimin e pasojave të përmbytjeve që shkaktohen gati në mënyrë periodike në pjesën e nën Shkodrës.
Mbështetur në Planin e veprimit për përmirësimin e shërbimit të kullimit: menaxhimi i performancës nëpërmjet përfshirjes së qytetarëve në procesin e konsultimit dhe monitorimit.:
Në vitin 2026 planifikojmë të punojmë për hapjen dhe pastrimin e kanaleve kulluese afersisht rreth 210 000 ml (210 km).
Prej këtyre 90 km do të kryhet me eskavator dhe 120 km me makinerine për pastrimin e bimesise.
Keto objektiva , jane te realizushme per arsyen e shtimit te mjeteve si dhe te planifikimeve buxhetore reale per karburant per keto mjete.

ii. Synimi i projektit

Përmirësimi dhe mirëmbajtja e rrjetit dytësor dhe terciar kullimit, do të rrisë dukshëm shërbimet në favor të fermerëve dhe zhvillimit rural
Rritja e numrit të km kanale ujitës të mirëmbajtur dhe të përmirësuar
Rritje e sipërfaqes së kulluar
Rritja e numrit të familjeve fermere përfituese

b) Rezultatet që prisni

Sistemi i kanaleve të kullimit më problematike të NJA i përmirësuar.
Përmirësim i sip. tokë bujqësore të kultivuar dhe të ujitur.
Rritje e numrit të fermerëve që punojnë tokën bujqësore;
Reduktim i sipërfaqeve të tokave bujqësore të përmbytura, për shkak të mungesës së kullimit, e përmirësuar
Evidentimi I veprave te artit tek te cilat duhet te nderhyret

c) Aktorët e mundshëm	**d) Kontributet e mundshme në projekt**
Ndermarrja e Sherbimeve dhe Puneve Publike	Bashkia Shkodër

e) Shpenzimet e llogaritura

Shpenzimet për çdo aktivitet 2026		Totali (mijë lekë)	Nga kjo: Paga	Sigurime	Operative	Transferime	Kapitale
A.1	Shpenzime karburanti	**15,538**			15,538		
Shuma		**15,538**			**15,538**		

Shpenzimet për çdo aktivitet 2027		Totali (mijë lekë)	Nga kjo: Paga	Sigurime	Operative	Transferime	Kapitale
A.1	Shpenzime karburanti	**10,500**			10,500		
Shuma		**10,500**			**10,500**		

Shpenzimet për çdo aktivitet 2028		Totali (mijë lekë)	Nga kjo: Paga	Sigurime	Operative	Transferime	Kapitale
A.1	Shpenzime karburanti	**10,500**			10,500		
Shuma		**10,500**			**10,500**		

f) Periudha e zbatimit	**g) Përgatiti dhe ndjek realizimin e projektit:**
Janar 2026 - Dhjetor 2028	Sektori I Kullim-Ujitjes **Institucioni likuidues:** Ndërmarrja e Shërbimeve dhe Punëve Publike

Nr. 3	**P.AE141.Q1.O1.A3** Pastrim kanalesh ujitese ne Nj.A.	**Programi AE141**: Sherbimet Publike Vendore

a) Përshkrimi i shkurtër i projektit:

i. Situata

Nje ndër faktorët kryesor të rritjes së qëndrueshme të prodhimit bujqësor është ujitja e tokes. Për këtë një nga funksionet kryesore te sektorit është edhe mirëmbajtja e kanaleve ujitëse ne territory.
Janë gjithsej 836.5 km kanale të I , te II dhe te III në sistemin e ujitjes që mbulon Bashkia Shkodër.
Ne inventarin e Bashkise Shkoder janë 6 skema ujitese, nder te cilat 3 jane skema ujitese me rrjedhje te lire ne nje gjatesi prej 545 km kurse 3 te tjerat me nje gjatesi prej 291.5 km jane me ngritje mekanike. Skemat e ujitjes me rrjedhje te lire jane pjesërisht funksionale dhe me demtime te shumta ne trupin e kanaleve, me mungese portash dhe sifonash. Ujitja me ngritje mekanike ndodhet totalisht jashte funksionit. Mungojne stacionet e pompimit si dhe rrjeti i shperndarjes i cili eshte pothuajse inekzistent.
Kalimi i funksionit të ujitjes dhe kullimit në Bashki ka sjellë studimin e situatës dhe caktimin e ndërhyrjeve prioritare për të gjitha NJA. Këto ndërhyrje konsistuan në pastrime dhe riparime sipas nevojës dhe rast pas rasti në kanale ujites në të gjithë territorin e Bashkisë së Shkodrës.
Situata do kete permisime pasi kemi rritur numrin e mjeteve qe sherbejne per pastrimin e kanaleve ujitese. Per eficencen e tyre planifikojme dhe karburntin nevojshem per realizimin e planeve te percaktuar.
Njekohesisht problmatike per pastrimin e kanaleve pengese behen dhe pemet e medha te cilat duhen patjeter te pritet qe te realizohetr pastimi i plote i kanaleve. Per kete arsye planifikojme karburant per motosharrat per prerjen e ketyre pemeve.
Gjithashtu karburanti nevojitet edhe per mjetet ferline dhe pompa me sperkatje per te ndihmuar ne pastrim kanalit.

ii. Synimi i projektit

Përmirësimi dhe mirëmbajtja e rrjetit paresor, dytësor dhe terciar te ujitjes, do të rrisë dukshëm shërbimet në favor të fermerëve dhe zhvillimit rural
Rritja e numrit të km kanale ujitës të mirëmbajtur dhe të përmirësuar
Rritje e sipërfaqes së ujitur
Rritja e numrit të familjeve fermere përfituese
Rritja e sip. toke bujqesore te kultivuar e përmirësuar

iii. Aktivitetet kryesore të projektit

Hartimi dhe zbatimi i grafikëve të ndërhyrjes për KU – I/ II/ III
Përcaktimi i volumeve të punës
Pastrimi dhe ndërhyrja me puntori dhe me mjete të mekanizuara sipas grafikëve që struktura përkatësë do parashikojë.
Ndjekje, monitorim dhe raportim: Situacion punimesh, raport teknik te punimeve të kryera, të dhëna akumulative vlerësuese për punën e kryer (km, volume, siperfaqe, nr. përfituesisht, buxhet i shpenzuar, etj.)

b) Rezultatet që prisni

Sistemi i kanaleve të ujitjes më problematike të NJA i përmirësuar.
Përmirësim i sip. toke bujqesore te kultivuar dhe të ujitur.
Rritje e numrit të fermerëve që punojnë tokën bujqësore;

c) Aktorët e mundshëm	**d) Kontributet e mundshme në projekt**
Ndermarrja e Sherbimeve dhe Puneve Publike	Bashkia Shkodër

e) Shpenzimet e llogaritura

Shpenzimet për çdo aktivitet 2026		Totali (mijë lekë)	Nga kjo:				
			Paga	Sigurime	Operative	Transferime	Kapitale
A.1	Shpenzime karburanti	**10,600**			10,600		
A.2	Shpenzime per benzin, motosharre, ferlina	**350**			350		
Shuma		**10,950**			**10,950**		

Shpenzimet për çdo aktivitet 2027		Totali (mijë lekë)	Nga kjo:				
			Paga	Sigurime	Operative	Transferime	kapitale
A.1	Shpenzime karburanti	**6,328**			6,328		
A.2	Shpenzime per benzin, motosharre, ferlina	**350**			350		
Shuma		**6,678**			**6,678**		

Shpenzimet për çdo aktivitet 2028		Totali (mijë lekë)	Nga kjo:				
			Paga	Sigurime	Operative	Transferime	Kapitale
A.1	Shpenzime karburanti	**6,328**			6,328		
A.2	Shpenzime per benzin, motosharre, ferlina	**350**			350		
Shuma		**6,678**			**6,678**		

f) Periudha e zbatimit Janar 2026 - Dhjetor 2028	**g) Përgatiti dhe ndjek realizimin e projektit:** Sektori I Kullim -Ujitjes **Institucioni likujdues**: Ndërmarrja e Shërbimeve dhe Punëve Publike

Nr. 4	P.AE141.Q1.O1.A4 Mirëmbajtje, rehabilitim i skemës ujitëse	**Programi AE141:** Sherbimet Publike Vendore

a) Përshkrimi i shkurtër i projektit:

i. Situata

Sipërfaqja tokës bujqësore e Bashkisë Shkodër është 16 054 ha ose 22.4% e sipërfaqes se territorit të Bashkisë. Njëkohësisht bashkia Shkodër, ka një potenciali mjaft të madh ujor, i cili mund të përdoret për ujitjen e tokave bujqësore.
Bashkia Shkoder, ka trashëguar 836.5 km kanale ujitëse , ku nga të cilat kanale ujitëse funksionale kanë qenë 37 km. Që nga marrja në inventar të sistemit ujitës/kullues Bashkia Shkodër ka ndërhyrë për përmirësimin e rrjetit ujitës duke mirëmbajtur rreth 25 km kanale ujitës. Siperfaqja që ujitet aktualisht është rreth 40% e sipërfaqes të mundshme për vaditje me rrjedhje te lire. Prandaj, lind nevoja për plotësim me ujë nëpërmjet mirëmbajtjes tërësore dhe modernizimit të sitemit ujitës të sipërfaqeve të tokave bujqësore që aktualisht kanë nevoja për ujë por që nuk ujiten.
Çdo vit Bashkia Shkodër ka ndërhyrë me mirëmbajtje dhe investime duke përmirësuar sistemin e kanaleve ujitëse, sidomos në zonat më emergjente. Hap pas hapi do të vijojmë punën qoftë për mriëmbajtjen dhe sistemimin, por edhe me aplikimin me projektet teknike të hartuara tashmë për rehabilitimin në vazhdimësi. Nderhyrjet ne rrjetin ujites kane konsistuar ne zbatimin e projekteve: KU-4 , KU-5 , KU-6 ne Njesine Administrative Rrethina, KU-Postribe , KU-20 Guri i Zi , KU-33 , KU-33-3 , KU-21 Berdice, me nje gjatesi totale prej rreth 25 km. Keto nderhyrje jane vecmas pastrimit tte kanaleve ujitese dhe konsistojne ne rehabilitim te pjesshem ose te plote te tyre.
Sa me i madh te jete buxheti per investime ne kanale aq me rezutativ eshte sistemi i kullim-ujitjes.
Per kete eshte e nevojshme te planifikohen vlera ne buxhet , gjithnje ne rritje per te kaluar keto situata jo te mira ne sistem kullim-ujitje.

ii. Synimi i projektit

Menaxhimi i qëndrueshëm i tokës bujqësore dhe rritja e rendimenteve në bujqësi,përmirësimi i standartit të jetesës së fermerëve.

iii. Aktivitetet kryesore të projektit

Ndërhyrje në sistemin ujitës në zonat me më prioritet duke kryer rehabilitim dhe vendosje tombinash në segmentet e dëmtuara.
Përfundimi i projektit teknik me rishikimin e preventivit dhe të volumeve të punës dhe të analizës.
Përpilimi i dokumentacionit të nevojshëm per nderhyrje
Fillimi i punimeve si dhe përfundimi i tyre në segmentet e përcaktuara për rehabilitim
Blerje dhe vendosje tombinosh

b) Rezultatet që prisni

Mirëmbajtje e segmenteve më të dëmtuara që kanë nevoja për ndërhyrje emergjente,të kanaleve ujitëse
Përmirësimi rrjetit ujitës
Rritja e sip. toke bujqesore te kultivuar
Rritja e numrit të familjeve fermere përfituese
Rritja e sipërfaqes së mbuluar me ujitje

c) Aktorët e mundshëm	**d) Kontributet e mundshëm në projekt**
Ndermarrja e Sherbimeve dhe Puneve Publike Drejtoria e Pergjithshme e Sherbimeve dhe Mirembajtjes	Bashkia Shkodër

e) Shpenzimet e llogaritura

Shpenzimet për çdo aktivitet 2026		Totali (mijë lekë)	Nga kjo:				
			Paga	Sigurime	Operative	Transferime	kapitale
A.1	Mirëmbajtje e skemës ujitëse	**14,000**			14,000		
Shuma		**14,000**			**14,000**		

Shpenzimet për çdo aktivitet 2027		Totali (mijë lekë)	Nga kjo:				
			Paga	Sigurime	Operative	Transferime	Kapitale
A.1	Mirëmbajtje e skemës ujitëse	**14,000**			14,000		
Shuma		**14,000**			**14,000**		

Shpenzimet për çdo aktivitet 2028		Totali (mijë lekë)	Nga kjo:				
			Paga	Sigurime	Operative	Transferime	kapitale
A.1	Mirëmbajtje e skemës ujitëse	14,000			14,000		
Shuma		**14,000**			**14,000**		

f) Periudha e zbatimit Janar 2026 - Dhjetor 2028	**g) Përgatiti dhe ndjek realizimin e projektit:** Sektori I Kullim-Ujitjes **Institucioni likuidues:** Ndërmarrja e Shërbimeve dhe Punëve Publike

Nr.5	P.AE141.Q1.O1.A5 Ofrimi i shërbimit të ujitjes në ferma	**Programi AE141:** Sherbimet Publike Vendore

a) Përshkrimi i shkurtër i projektit:

i. Situata

Bashkia Shkodër në zbatim të **:**
Ligjit nr.139/2015 "Për vetqeverisjen vendore", Neni 27
Funksionet e Bashkive në fushën e bujqësisë, zhvillimit rural, pyjeve dhe kullotave publike, natyrës dhe biodiversitetit. Bashkitë janë përgjegjëse për kryerjen e këtyre funksioneve:
1. Administrimin, shfrytëzimin dhe mirë-mbajtjen e infrastrukturës së ujitjes dhe kullimit, të transferuar në pronësi të tyre, sipas mënyrës së përcaktuar me ligj.
2. Administrimin dhe mbrojtjen e tokave bujqësore e të kategorive të tjera të resurseve, si toka të pafrytshme etj., sipas mënyrës së përcaktuar me ligj.
3. Krijimin dhe administrimin e sistemit vendor të informacionit dhe këshillimit bujqësor e rural, sipas legjislacionit në fuqi.
4. Krijimin dhe administrimin e skemave vendore të granteve për bujqësinë e zhvillimin rural, të financuara nga buxheti lokal dhe/ose me bashkëfinancim nga të tretët, duke garantuar akses të balancuar gjinor.
5. Administrimin e fondit pyjor dhe kullosor publik, sipas legjislacionit në fuqi.
6. Mbrojtjen e natyrës e të biodiversitetit, sipas legjislacionit në fuqi.

Të ligjit nr. 24/2017 " Për administrimin e ujitjes dhe kullimit",
Neni 15 Detyrat dhe përgjegjësitë kryesore të Bashkive:
1. Bashkia shfrytëzon dhe mirëmban infrastruk-turën e ujitjes dhe të kullimit të transferuar në pronësi, që të plotësojë nevojat për ujë për ujitje, të largojë ujin e tepërt dhe të parandalojë grumbullimin e ujit, zhvillimin e kripëzimit dhe toksifikimit. 2. Bashkia shfrytëzon dhe mirëmban infrastruk-turën e ujitjes, në mënyrë të tillë që çdo fermer të marrë ujë në kohën dhe sasinë e kërkuar. 3. Bashkia, brenda zonës së vet të shërbimit: a) pastron dhe mirëmban kanalet kulluese dhe ujitëse; b) shfrytëzon dhe mirëmban stacionet e pompave të ujitjes dhe të kullimit; c) rehabiliton dhe rikonstrukton infrastrukturën e ujitjes dhe të kullimit, si dhe veprat e mbrojtjes nga përmbytja në zonat e banuara; ç) mbikëqyr sigurinë e digave të rezervuarëve për ujitje dhe, kur është e nevojshme, kryen ndërhyrje emergjente të mirëmbajtjes apo rehabilitimit për garantimin e sigurisë së tyre; d) merr në shqyrtim pasojat e veprimtarisë së vet në ekuilibrin natyror dhe merr masa për të parandaluar ose për të minimizuar çrregullimet ose dëmet në të; dh) merr masa për kontrollin e cilësinë e ujit për ujitje dhe të ujit që kullohet; e) përmbush detyrat, në përputhje me legjislacionin për mbrojtjen e mjedisit dhe burimeve ujore; ë) monitoron sasinë e ujit që përdor gjatë një viti. 4. Bashkia bashkëpunon për planifikimin e nevojave për ujë për ujitje, shfrytëzimin, mirëmbajtjen dhe rehabilitimin e sistemeve të ujitjes e të kullimit me drejtorinë përkatëse të ujitjes dhe të kullimit, në rastet kur kjo e fundit administron infrastrukturën kryesore në këto sisteme.
Neni 16 Burimet e të ardhurave.
Burimet e të ardhurave për bashkinë, për përmbushjen e detyrave dhe përgjegjësive të përcaktuara në nenin 15, të këtij ligji, përbëhen nga: a) tarifa vjetore e mirëmbajtjes së infrastrukturës së ujitjes dhe të kullimit; b) tarifa e shërbimit të ujitjes; c) fonde nga Buxheti i Shtetit, që u transferohen bashkive, sipas përcaktimeve të ligjit vjetor të Buxhetit të Shtetit apo legjislacionit të financave vendore; ç) burime të tjera nga të ardhurat e veta; d) donacione, grante dhe të ardhura të tjera të ligjshme.
Neni 17 Tarifa vjetore e mirëmbajtjes së infrastrukturës
1. Bashkia mbledh tarifën vjetore të mirë-mbajtjes për çdo sipërfaqe toke, brenda zonës së saj të shërbimit të ujitjes. Afati i pagesës së kësaj tarife është brenda datës 31 janar të çdo viti. 2. Tarifa vjetore e mirëmbajtjes i njoftohet, me shkrim, zotëruesit të tokës dhe përllogaritet duke iu referuar madhësisë së sipërfaqes së saj, në përpjesëtim me madhësinë e përgjithshme të zonës së shërbimit të ujitjes. 3. Kjo tarifë përfshin shpenzimet e mirëmbajtjes vjetore të sistemit të ujitjes, shpenzimet për përgatitjen e këtij sistemi për stinën e ardhshme të ujitjes dhe koston e pastrimit të kanaleve kulluese.
Neni 18 Tarifa e shërbimit të ujitjes
1. Bashkia vendos një tarifë shërbimi për çdo shpërndarje të ujit për ujitje, në bazë të kërkesës së çdo fermeri. 2. Tarifa e shërbimit të ujitjes llogaritet sipas sipërfaqes së ujitur dhe numrit të ujitjeve ose vëllimit të ujit të përdorur për çdo ujitje apo kohëzgjatjes së ujitjes dhe çmimit për njësi kohe. 3. Tarifa e shërbimit të ujitjes për njësi përllogaritet duke iu referuar shpenzimeve për shfrytëzimin e sistemit të ujitjes dhe të shpërndarjes së ujit për ujitje, përfshirë çdo shpenzim të bërë për furnizimin e një rezerve të tillë ujore.
Neni19 Miratimi i tarifave.
Me qëllim përmirësimin e shërbimit të ujitjes në zonat ku ofrohet ky shërbim, dhe zgjerimin e hartës së mbulimit me këtë shërbim, është përllogaritur kostoja e tarifës së këtij shërbimi referuar në shpenzimeve të kryera për shfrytëzimin e sistemit të ujitjes dhe të shpërndarjes së ujit për ujitje, duke përfshijë çdo shpenzim të bërë për furnizimin me ujë.
Për vjeljen e tarifës së ujitjes do jenë të punësuar 10 punonjës sezonal për një periudhe 5 mujore, të cilët do kenë si detyrë gjithashtu menaxhimin e ujit për ujitje sipas kërkesave të fermerëve.

ii. Synimi i projektit

Planifikimi i nevojave për ujë për ujitje në menyrë që çdo fermer të marrë ujë në kohën dhe sasinë e kërkuar

iii. Aktivitetet kryesore të projektit

-Kërkesat për nevojat dhe siperfaqet që do ujiten
-Miratimi i kërkesave
- Procesi i furnizimit me ujë për ujitje sipas një grafiku të përcaktuar
-Menaxhimi i ujitjes me anë të punonjësve sezonal.

b) Rezultatet që prisni

- Furnizimi me ujë për ujitje për çdo fermer që e kërkon në kohë dhe në sasinë e kërkuar.
- Menaxhim efikas i rrjetit dhe sasise se ujit per ujitje.

c) Aktorët e mundshëm	**d) Kontributet e mundshëm në projekt**
NSHPP Sektori I ujitjes dhe kullimit Drejtoria e Bujqesise, zhvillimit rural dhe trajtimit AMTP	Bashkia Shkodër

e) Shpenzimet e llogaritura

Shpenzimet për çdo aktivitet 2026	Totali (mijë lekë)	Nga kjo:				
		Paga	Sigurime	Operative	Transferime	kapitale

A1	Paga sigurime per punonjes me kontrate	**3,864**	3,334	530			
	Shuma	**3,864**	**3,334**	**530**			
Shpenzimet për çdo aktivitet 2026		Totali (mijë lekë)	Nga kjo:				
			Paga	Sigurime	Operative	Transferime	kapitale
A1	Paga sigurime per punonjes me kontrate	**3,864**	3,334	530			
	Shuma	**3,864**	**3,334**	**530**			
Shpenzimet për çdo aktivitet 2026		Totali (mijë lekë)	Nga kjo:				
			Paga	Sigurime	Operative	Transferime	kapitale
A1	Paga sigurime per punonjes me kontrate	**3,864**	3,334	530			
	Shuma	**3,864**	**3,334**	**530**			

f) Periudha e zbatimit Janar 2026 - Dhjetor 2028	**g) Përgatiti dhe ndjek realizimin e projektit:** Sektori Ujitjes dhe Kullimit **Institucioni likuidues:** NSHPP

Nr. 6	**P.AE141.Q2.O1.A1.** Sherbimi i stafit te miremajtjes - Rrjeti rrugor urban	**Programi AE141:** Sherbimet Publike Vendore

Përshkrimi i shkurtër i projektit

i. Situata

Paga dhe shtesat mbi paga
Shërbimet për shpenzime personeli do të bazohen tek numri i punonjesve dhe nivelet e pagave sipas klasave e shtesave mbi pagë, në përputhje me aktet nënligjore në fuqi, brenda kufirit minimal dhe maksimal të miratuar. Në zbatim të vendimit të Këshillit të Ministrave të VKM nr. 113 dt.01.03.2023 "Për përcaktimin e pagës minimale në shkallë vendi" ,VKM nr. 326 dt. 31.05.2023 "Për pagat e punonjësve mbështetës dhe të punonjësve të tjerë të specialiteteve të ndryshme në disa institucioneve të administratës publike", VKM nr. 325 dt. 31.05.2023 Për miratimin e strukturës së pagave, niveleve të pagave dhe shtesave të tjera mbi pagë të zëvendësministrit, funksionarëve të kabineteve, prefektit, nënprefektit, nëpunësve civilë dhe nëpunësve në disa institucione të administratës publike, VKM nr.503 date 01.08.2024 Për klasifikimin e funksioneve, grupimin e njësive të vetëqeverisjes vendore, për efekt page, dhe caktimin e kufijve të pagave të funksionarëve të zgjedhur e të emëruar, të nëpunësve civilë e të punonjësve administrativë të njësive të vetëqeverisjes vendore.
Kontributi për sigurime shoqërore dhe shëndetësore
Kontributi i sigurimeve shoqërore dhe shëndetësore do të jetë në zbatim të ligjit Nr. 7703, datë
11. 05. 1993, "Për sigurimet shoqërore në Republikën e Shqipërisë", të ndryshuar dhe të ligjit Nr. 7870, date 13. 10. 1994 "Për sigurimet shëndetësore në Republikën e Shqipërisë", të ndryshuar".

ii. Synimi i projektit

Garantimi i shpenzimeve të pagave, sigurimeve shoqërore dhe shëndetësore të punonjësve.
Analizë sipas ngarkesës, sipas funksioneve, ligjeve sektoriale për zbatim dhe akteve nënligjore për rolin e secilës drejtori dhe sektor.

iii. Aktivitetet kryesore të projektit

Sigurimi i shpenzimeve
Paga,
Sigurime shoqërore dhe shëndetësore

b) Rezultatete pritshme

Shpërblimi në mënyrë sistematike dhe korrekte për paga, sigurime shoqërore dhe shëndetësoretë në mbështetje të përmbushjes së detyrave dhe funksioneve me profesionalizëm, korrektësi dhe transparencë.
Efektivitet të plotë të punës së punëtorëve të njësisë së ofrimit të shërbimeve

c) Aktorët e mundshëm	**d) Kontributet e mundshme në projekt**
Drejtoria e Burimeve Njerëzore dhe Shërbimeve Mbështetëse	Bashkia Shkoder

e) Shpenzimet e llogaritura

Shpenzimet për çdo aktivitet viti 2026		Total (000 lekë)	Nga kjo:				
			Paga	Sigurime	Operative	Transferta	Kapitale
A.1	Paga dhe shtesat mbi paga	**27,363**	27,363				
A.2	Kontributi për sigurime shoqërore dhe shëndetesore	**4,352**		4,352			
A.3	Dieta për punonjësit	**31**			31		
Shuma		**31,746**	**27,363**	**4,352**	**31**		

Shpenzimet për çdo aktivitet viti 2027		Total mijë lekë)	Nga kjo:				
			Paga	Sigurime	Operative	Transferta	Kapitale
A.1	Paga dhe shtesat mbi paga	**27,363**	27,363				
A.2	Kontributi për sigurime shoqërore dhe shëndetesore	**4,352**		4,352			
A.3	Dieta për punonjësit	**31**			31		
Shuma		**31,746**	**27,363**	**4,352**	**31**		

Shpenzimet për çdo aktivitet viti 2028		Total (mijë lekë)	Nga kjo:				
			Paga	Sigurime	Operative	Transferta	Kapitale
A.1	Paga dhe shtesat mbi paga	**27,363**	27,363				
A.2	Kontributi për sigurime shoqërore dhe shëndetesore	**4,352**		4,352			
A.3	Dieta për punonjësit	**31**			31		
Shuma		**31,746**	**27,363**	**4,352**	**31**		

f) Periudha e zbatimit Janar 2026- Dhjetor 2028	**g) Përgatiti dhe ndjek realizimin e projektit:** Sektori ekonomik Financiar **Institcioni likujdues:** Ndermarrja e sherbimeve dhe puneve publike

Nr. 7	**P.AE141.Q2.O1. A2** Mbështetje dhe ofrim i shërbimit të transportit për mirëmbajtjen e infrastruktures	**Programi AE141:** Sherbimet Publike Vendore

a) Përshkrimi i shkurtër i projektit:

i. Situata

Drejtoria e Mirëmbajtjes së Infrastrukturës ka në shërbim 15 mjete per realizimin e puneve te caktuara sipas grafikut.
Mjetet në funksion kanë nevojë vazhdimisht për shërbime mirëmbajtje, furnizim me karburant, shërbimin e kontrollit teknik, pagesën e taksave dhe siguracioneve gjatë vitit.

ii. Synimi i projektit

Mjete transporti funksionale, për kryerjen e detyrave dhe funksioneve të përditshme të punonjësve te NSHPP sipas nevojave që ato kanë.

iii. Aktivitetet kryesore të projektit

Vlerësimi i gjendjes teknike të mjeteve të transportit në serviset e liçensuara dhe përcaktimi i mjeteve që duhet të riparohen dhe të kthehen apo të mbahen në gjendje pune, si dhe përcaktimi i mjeteve që duhet të nxirren jashtë përdorimit nga komisioni (proces në vazhdim)
Identifikimi i nevojave për karburant, pjesë këmbimi dhe shërbimi i mirëmbajtjes së këtyre automjeteve.
Përgatitja e preventivave dhe dokumentacioneve përkatëse të nevojshme për prokurim.
Zbatimi i procedurave të prokurimit sipas specifikimeve teknike të paracaktuara dhe monitorimi
Blerje karburanti
Shërbimi i mirëmbajtjes së mjeteve të transportit
Siguracioni i automjeteve
Taksa qarkullimi, kolaudimi
Marrja në dorëzim dhe magazinimi i mallrave apo shërbimeve

b) Rezultatet e pritshme

Mjete transporti në gjendje të mirë pune në gatishmëri më të lartë për kryerjen e detyrave dhe funksioneve të përditshme sipas nevojave.

c) Aktorët e mundshëm	**d) Kontributet e mundshme në projekt**
Drejtoria e Mirëmbajtjes së Infrastrukturës Drejtoria e Shërbimeve Mbështetëse NSHPP	Bashkia Shkodër

e) Shpenzimet e llogaritura

Shpenzimet sipas aktiviteteve 2026		Totali (000 lekë)	Nga kjo :			
			Paga.sigurime	Operative	Transferime	Kapitale
A.1	Blerje karburanti	**9,213**		9,213		
A.2	Shërbimi i mirëmbajtjes së mjeteve të transportit	**4,650**		4,650		
A.3	Shpenzime për sigurimin e automjeteve	**552**		552		
A.4	Shpenzimi i taksave të qarkullimit dhe kolaudimi i automjeteve	**495**		495		
Shuma		**14,910**		**14,910**		

Shpenzimet sipas aktiviteteve 2027		Totali (000 lekë)	Nga kjo :			
			Paga.sigurime	Operative	Transferime	Kapitale
A.1	Blerje karburanti	**19,962**		19,962		
A.2	Shërbimi i mirëmbajtjes së mjeteve të transportit	**4,567**		4,567		
A.3	Shpenzime për sigurimin e automjeteve	**552**		552		
A.4	Shpenzimi i taksave të qarkullimit dhe kolaudimi i automjeteve	**495**		495		
Shuma		**25,576**		**25,576**		

Shpenzimet sipas aktiviteteve 2028		Totali (000 lekë)	Nga kjo :			
			Paga.sigurime	Operative	Transferime	Kapitale
A.1	Blerje karburanti	**19,962**		19,962		
A.2	Shërbimi i mirëmbajtjes së mjeteve të transportit	**4,567**		4,567		
A.3	Shpenzime për sigurimin e automjeteve	**552**		552		
A.4	Shpenzimi i taksave të qarkullimit dhe kolaudimi i automjeteve	**495**		495		
Shuma		**25,576**		**25,576**		

f) Periudha e zbatimit Janar 2026- Dhjetor 2028	**g) Përgatiti dhe ndjek realizimin e projektit:** Drejtoria e Shërbimeve Mbështetëse **Institucioni likuidues:** Ndermarrja e sherbimeve dhe puneve publike

Nr. 8	**P.AE141.Q1.O1.A3** Mirëmbajtje rrugë dhe trotuare në territorin e Bashkisë së Shkodrës	**Programi AE141:** Sherbimet Publike Vendore

a) Përshkrimi i shkurtër i projektit

i. Situata

Bazuar në ligjin Nr. 139/2015, datë 17. 12. 2015, "Për Vetëqeverisjen Vendore", Neni 23 "Funksionet e bashkive në fushën e infrastrukturës dhe shërbimeve publike'', pika 4: Ndërtimin, rehabilitimin dhe mirëmbajtjen e rrugëve vendore dhe sinjalizimit rrugor, të trotuareve dhe shesheve publike vendore" Bashkia e Shkodrës është përgjëgjëse në territorin e juridiksionit të saj në fushën e infrastrukturës dhe shërbimeve publike.

Mirëmbajtja e rrjetit rrugor në qytet kryhet nga Ndërmarrja e Shërbimeve dhe Punëve Publike, konkretisht nga Drejtoria e Mirembajtjes se Infrastruktures.

Ndërmarrja do të kryej një numër aktivitetesh (pune dhe shërbimi) me qëllim që të arrijë nivelin e kërkuar të shërbimit për përdoruesit e rrugës në të gjithë rrjetin rrugor në qytet. Në mënyrë specifike, punimet e mirëmbajtjes që do të kryhen konsistojnë në:

Punime rehabilitimi të rrugëve: punime që kryhen me qëllim për ta sjell rrugën në standarte të pranueshme. Këto punime i referohen tëgjithë komponenteve të rrugës (drenazheve, punimeve te dheut, strukturave, shtresave asfaltike, vegjetacionit etj.).

Punimet e rehabilitimit përfshijnë punimet e mëposhtme:

Riparimin e defekteve të rrugës (siç janë gropat, gjurmët e gomave të makinave, plasaritjet në shtresën qarkulluese, skajet e dëmtuara dhe të deforuara të rrugës etj)
Riveshje e sipërfaqes së pjesës kaluese/karrexhatës
Mbushje dhe profilim i nënshtresave të rrugëve me asfalt
Mbushje dhe profilim në rrugë të pashtruara
Mbushja dhe nivelimi i bankinave
Riparimi dhe zgjerimi i trotuareve
Shtimi i rampave për personat me aftësi të kufizuar
Riparimin e pedonaleve me pllaka guri
Kontrolli i vegjetacionit
Mirëmbajtjen e veprave të artit: ura dhe mure mbajtëse/pritëse.
Riparimi dhe rifreskimi i pajisjeve të sigurisë rrugore (mbrojtëset metalike)
Shërbime për mirëmbajtjen dimërore (sigurimi i kripës ose materialeve alternative) etj

Problematika që paraqiten

Nga një vleresim teknik i bërë në të gjithë rrugët, rrugicat dhe hapësirat publike në qytet, rezulton se rrjeti rrugor në qytet është shumë i amortizuar dhe numri i ndërhyrjeve dhe volumi i punimeve të mirëmbajtjes është shumë i madh.

Rrjeti rrugor në qytet ka shembje, gropa, çarje të ndryshme si dhe dëmtime nga ndërhyrje të paligjshme apo vjedhje. Ndërhyrjet e vazhdueshme në infrastukturë për riparimin e rrjeteve nëntokësore të amortizuar dhe punimet me cilësi të dobët nga sipërmarrjet private përshpejtojnë amortizimin në këto rrugë. Po kështu ka disa dëmtime edhe në trotuare. Nga amortizimi apo edhe dëmtimi pllakat lëvizin ose janë thyer. Shpesh verifikohen veprime të papërgjegjshme nga banorët dhe bizneset.

Realizimi i punimeve te gërmimit me makinerite qe ndermarrja disponon është e veshtire dhe shumë here e pamundur per shkak te ndertimeve ne këto zona dhe kerkon makineri te vogla te cilat mund te menaxhohen lehtesisht. Blerja pajisje pune per matje topografike per kryerjen e punimeve te ndertimit dhe matjen e volumeve te punes.

Ketij qellimi I sherben ***dhe pajisja me makineri profesionale***, konkretisht eskavator me matrapik, qe do perdoret ***per te rritur rendimentin ne proceset e punes*** qe kryejme. Njekohesisht ndërmarrja do të kryej një numër aktivitetesh , konkretisht ***ne mbeshtetje te strukturave te IVN,*** per problemet specifike te saja. meqenese kjo strukture nuk mund te kete organikisht mjete.

Gjithashtu duhet planifikim per karburant, benzin per veglat e punes.

ii. Synimi i projektit

Krijimi kushteve optimale te funksionimit te Ndermarrjes, per realizimim e detyrave .

Realizimi i punimeve te mirembajtjes se infrastruktures rrugore nga punonjesit e vete ndermarrjes ne nje mase deri ne 70 % me shume volume pune, se sa kemi realizuar deri me tani, kur punimet beheshin me sipermarrje, gjithnje duke u krahasuar per te njejtin buxhet.

Rehabilitimi dhe mirëmbajtja e rrugëve dhe trotuareve sipas prioriteteve.

Përmirësimi i kapaciteteve me makineri dhe pajisje pune mjete për rritjen e eficencës në punë të sektorit të infrastrukturës dhe trotuareve.

iii. Aktivitetet kryesore të projektit

Për vitin 2026

Përcaktimi dhe Vlerësimi i prioriteteve të shërbimeve të riparimit dhe mirëmbajtjes të rrugëve dhe trotuareve në qytet;
Hartimi i kalendarit të ndërhyrjeve;
Përcaktimi i volumeve të punës;
Blerje bazë materiale për ndërhyrjet në rrugë dhe trotuare:
Rehabilitimi i ambienteve ndihmese.
Blerje bazë materiale për ndërhyrjet në rrugët dhe trotuare si mëposhtë:

Nr.	Përshkrimi I Materialeve
1	Zhavorr lumi
2	Çakelli mbeturine kave
3	Stabilizant
4	Konglomerat bituminoz (i ftohtë)
5	Binderi me granil gur kave
6	Asfaltobetoni me granil guri kave
7	Bitum M-3 (leng)
8	Çimento 32.5 N
9	Çimento 42.5 R

10	Rërë e larë lavatrice
11	Rërë lumi
12	Rërë guri
13	Zall I larë lavatrice 5-10 mm
14	Cakell per betone (granil)
15	Kolle per ngjitje dhe rrafshim ngjyyre gri dhe i bardhe
16	Beton M-250
17	Beton I gatshem ne thase (25-30 kg) me ngurtesim te shpejte me ngjyre te zeze dhe gri.
18	Tuba të brinjëzuar HDPE SN8 D=150 mm
19	Tuba të brinjëzuar HDPE SN8 D=200 mm
20	Rakorderi HDPE SN8 D=200 mm
21	Tuba të brinjëzuar HDPE SN8 D=250 mm
22	Rakorderi HDPE SN8 D=250 mm
23	Tuba të brinjëzuar HDPE SN8 D=315 mm
24	Rakorderi HDPE SN8 D=315 mm
25	Tuba të brinjëzuar HDPE SN8 D=400 mm
26	Rakorderi HDPE SN8 D=400 mm
27	Kapak gize
28	Bordura betoni 15x25 cm
29	Bordure betoni 15x30 cm
30	Bordura betoni 12x25cm
31	Bordura betoni 8x20cm
32	Pllaka betoni
33	Pllaka guri
34	Hekur betoni i zakonshëm Ø 6 ë 10mm
35	Dërrase per kallepe
36	Gozhde

Për vitin 2027 & 2028

Vlerësimi dhe përcaktimi i prioriteteve të shërbimeve të riparimit dhe mirëmbajtjes së rrugeve dhe trotuareve në qytet;
Hartimi i kalendarit të ndërhyrjeve
Përcaktimi i volumeve të punës
Blerje bazë materiale për ndërhyrjet në rrugët dhe trotuaret qytet
Blerje mjete pune per realizimin e punimeve
Blerje pajisje pune te domosdoshme për realizimin e punes.
Blerje vegla pune, veshje sigurie, dhe sinjalistike kantieri.
Alokimi i fondeve, monitorimi i realizimit të shërbimeve sipas kalendarit të ndërhyrjeve dhe volumeve të punës të parashikuar.
Administrim dhe mirëmbajtje të infrastrukturës rrugore.

b) Rezultatet që prisni

Përmirësimi i sipërfaqeve të dëmtuara të rrugëve dhe trotuareve;
Krijimi i bazës së saktë të të dhënave për nevojën për mirëmbajtje në rrugë dhe trotuare në të gjithë territorin e Bashkisë së Shkodrës.
Të reduktojë kostot për realizimin e shërbimeve të mirëmbajtjes në qytet nëpërmjet rritjes së kapaciteteve teknologjike dhe burimeve njerëzore të Ndërmarrjs së Shërbimeve dhe Punëve Publike.

c) Aktorët e mundshëm	**d) Kontributet e mundshme në projekt**
Ndërmarrja e Shërbimeve dhe Punëve Publike Drejtoria e Mirëmbajtjes së Infrastrukturës Lagjet nr.1, 2, 3, 4 dhe 5 në qytet.	Buxheti i Bashkisë

e) Shpenzimet e llogaritura

Drejtoria e Mirëmbajtjes së Infrastrukturës sipas nevojës së verifikuar dhe prioritetit do të bëjë detajimin e planit sipas zërave të mësipërm dhe do të monitorojë realizimin e kryerjes së shërbimit.

Shpenzimet sipas aktiviteteve 2026		Totali (000/lekë)	Nga kjo :		
			Paga.sigurime	Operative	Kapitale
A.1	Blerje baze materiale per infrastrukturen.	**15,500**		15,500	
A.2	Blerje pajisje pune	**6,500**		6,500	
A.3	Blerje pajisje pune per matje topografike	**3,000**		3,000	
A.4	Blerje eskavator me goma me matrapik + kove.				
Shuma		**25,000**		**25,000**	
Shpenzimet sipas aktiviteteve 2027		Totali (000/lekë)	Nga kjo :		
			Paga.sigurime	Operative	Kapitale
A.1	Mirëmbajtje rrugë e trotuare në qytet.	**25,000**		25,000	
Shuma		**25,000**		**25,000**	
Shpenzimet sipas aktiviteteve 2028		Totali (000/lekë)	Nga kjo :		
			Paga.sigurime	Operative	Kapitale

A.1	Mirëmbajtje rrugë e trotuare në qytet	**25,000**		25,000	
Shuma		**25,000**		**25,000**	
f) Periudha e zbatimit Janar 2026- Dhjetor 2028		**g) Përgatiti dhe ndjek realizimin e projektit:** Drejtoria e Mirembajtjes se Infrastruktures **Institucioni likujdues:** Ndermarrja e sherbimeve dhe puneve publike			

Nr. 9	**P.AE141.Q2.O2.A1**. Mirëmbajtje e rrugëve Rurale	**Programi AE141:** Sherbimet Publike Vendore

a) Përshkrimi i shkurtër i projektit:

i. Situata

Bazuar në ligjin Nr. 139/2015, datë 17. 12. 2015, "Për Vetëqeverisjen Vendore", Neni 23 "Funksionet e bashkive në fushën e infrastrukturës dhe shërbimeve publike'', pika 4: Ndërtimin, rehabilitimin dhe mirëmbajtjen e rrugëve vendore dhe sinjalizimit rrugor, të trotuareve dhe shesheve publike vendore" Bashkia e Shkodrës është përgjëgjëse në territorin e juridiksionit të saj në fushën e infrastrukturës dhe shërbimeve publike.
Me Vendimin e Këshillit të Ministrave Nr. 915,datë 11.11.2015, "Për transferimin në pronësi, nga Këshillat e Qarqeve te Bashkitë, të rrjetit të rrugëve rurale dhe të aseteve të luajtshme e të paluajtshme të ndërmarrjeve të mirëmbajtjes së këtyre rrugëvë", neni1, ka kaluar në administrim të Bashkisë së Shkodrës fondin e rrugëve rurale sipas tabelës:

Nr	Emërtimi i rrugës	km
1	Fermentim – Ura e Mesit – Muri i Turkut	19
2	Ura e Mesit – Prekal – Kir – Breg Lumit – Theth	72
3	Guri Mashter – Komuna Pog	4
4	Degëzim Ndrejaj – Komuna Shosh	1.5
5	Degëzim asfalti rruga Velipojë – Komuna Dajç	7,5
6	QafëThore – Thethe	16
7	Rr. Harku Berdices – D/Anashkalimi	3.5
TOTALI		123.5

Përveç rrjetit të rrugëve rurale të mësipërm, bazuar në ligjin Nr. 139/2015 dt. 17. 12. 2015, "Për vetëqeverisjen vendore", Neni 23, Bashkia Shkodër ka në administrim edhe rrjetin rrugor të rrugëve lokale të njësive administrative si më poshtë:

Nr.	Njësia Administrative	Gjatësia km	Numri i Rrugëve
1	Njësia Administrative Bërdicë	31	57
2	Njësia Administrative Velipojë	40.5	38
3	Njësia Administrative Dajç	61.1	61
4	Njësia Administrative Rrethina	108	218
5	Njësia Administrative Postribë	78	51
6	Njësia Administrative Ana e Malit	71.2	100
7	Njësia Administrative Guri i Zi	60	94
	Totali	449.8	619

Mirëmbajtja e rrjetit rrugor rural në Bashkinë Shkodër kryhet nga Ndërmarrja e Shërbimeve dhe Punëve Publike. Ndërmarrja do të kryej një numër aktivitetesh (pune dhe shërbimi) me qëllim që të arrijë nivelin e kërkuar të shërbimit për përdoruesit e rrugës në të gjithë rrjetin rrugor rural. Në mënyrë specifike, punimet e mirëmbajtjes që do të kryhen konsistojnë në:

Punime rehabilitimi të rrugëve: punime që kryhen me qëllim për ta sjell rrugën në standarte të pranueshme. Këto punime i referohen tëgjithë komponenteve të rrugës (drenazheve, punimeve te dheut, strukturave, shtresave asfaltike, vegjetacionit etj.)

Punimet e rehabilitimit përfshijnë punimet e mëposhtme:

Riparimin e defekteve të rrugës (siç janë gropat, gjurmët e gomave të makinave, plasaritjet në shtresën qarkulluese, skajet e dëmtuara dhe të deforuara të rrugës etj)
Riveshje e sipërfaqes së pjesës kaluese/karrexhatës
Mbushje dhe profilim i nënshtresave të rrugëve me asfalt
Parandalimin e erozionit të argjinaturës, rrëshqitjes së shkëmbinjëve dhe vendosjen e sistemeve mbrojtëse të nevojshme
Mbushje dhe profilim në rrugë të pashtruara
Mbushja dhe nivelimi i bankinave
Punimet e riparimit në skarpata
Përmirësim i sistemit të kullimit të rrugës
Kontrolli i vegjetacionit
Mirëmbajtjen e veprave të artit: ura dhe mure mbajtëse e pritëse.
Riparimi dhe rifreskimi i pajisjeve të sigurisë rrugore (mbrojtëset metalike)
Shërbime për mirëmbajtjen dimërore (sigurimi i kripës ose materialeve alternative) etj

Sfidat që paraqiten

Bashkia e Shkodrës ka trashëguar një infrastrukturë të dobët rrugore që kalon në zona fushore dhe të thella malore.
Një numër i aktiviteteve të mirëmbajtjes janë të lidhura drejtpërdrejt me stinët, dhe vecanarisht me periudhën e dimrit dhe pranverës. Këto aktivitete kërkojnë një monitorim të mirë të kushteve të motit për ndërhyrjen dhe parandalimin e dëmtimeve të rrugës dhe zgjatur jetëgjatësinë e saj.
Rrjeti rrugor rural shtrihet në zona të thella malore dhe mirëmbajtja e tyre është e kufizuar për shkak të fondeve. Gjendja paraqitet më e rënduar sidomos në rrjetin rrugor të pashtruar ku prurjet e shumta nga shirat e rrëmbyer dhe inertet që vijnë

nga shpatet kanë gërryer dhe prishur trupin e rrugës duke vështirësuar qarkullimin dhe rrezikuar kalimin e mjeteve në këto rrugë.
Është e vështirë mirëmbajtja e këtyre rrugëve për shkak se fillimisht duhet të kryhet një numër i madh aktivitetesh (pune dhe shërbimi) me qëllim që rruga të arrijë nivelin e kërkuar të shërbimit për përdoruesit e rrugës dhe më pas të vazhdohet me mirëmbajtjen e saj.
Rrjeti rrugor i asfaltuar ka probleme që vijnë kryesisht nga ndërhyrjet e vazhdueshme në infrastrukturë për shtrimin e rrjeteve nëntokësore dhe punimet e kryera jashtë standarteve nga operatoret privat kanë rritur shkallën e amortizimit të tyre.
Një problem tjetër është mbushja e kanaleve anësore të rrugës me inerte dhe materiale të ndryshme nga banorët për të kryer aksesin në pronat e tyre gje që ka sjell probleme me kullimin e rrugës.
Nga verifkimi ne terren kemi konstatuar qe barrierat mbrojtese te rruges (guardrail) ne disa rruge kryesore mungojne ose jane demtuar per shkak te aksidenteve rrugore. Por ka edhe akse rrugore ku barrierat e sigurise rrugore jane te domosdoshme por mungojne plotesisht. Hap pas hapi sektori i mirembatjes se infrastruktures po ben azhornimin e gjendjes faktike dhe ne baze te prioriteteve do te ndermarre hapat per rritjen e sigurise rrugore sidomos ne rruge me qarkullim te larte, kthesa te forta, prane veprave te ndryshme te artit etj

ii. Synimi i projektit

Të sigurojë administrimin, shfrytëzimin dhe mirëmbajtjen e infrastrukturës së rrugëve, në pronësi të Bashkisë;
Të përmirësojë rrjetin rrugor, nëpërmjet rehabilitimit dhe përmirësimit të rrugëve ekzistuese rurale dhe të mundësoje lidhje të reja ndërmjet fshatrave. Të rrisë aksesin ndaj shërbimeve bazë në zonat rurale.
Rritjen e jetëgjatësisë së rrugëve
Të rrisë sigurinë e lëvizjes në rrugë të automjeteve;
Të reduktojë kostot për realizimin e shërbimeve të mirëmbajtjes nëpërmjet rritjes së kapaciteteve teknologjike dhe burimeve njerëzore të Ndërmarrjes së Shërbimeve dhe Punëve Publike.

iii. Aktivitetet kryesore të projektit

Për vitin 2026
Vlerësimi dhe përcaktimi i prioriteteve të shërbimeve të riparimit dhe mirëmbajtjes së infrastrukturës rrugore;
Hartimi i kalendarit të ndërhyrjeve;
Përcaktimi i volumeve të punës;
Blerje bazë materiale për ndërhyrjet në rrugët rurale dhe njësitë adminstrative;

Nr.	Përshkrimi I Materialeve
1	Zhavorr lumi
2	Çakelli mbeturine kave
3	Stabilizant
4	Binderi me granil gur kave
5	Asfaltobetoni me granil guri kave
6	Bitum M-3 (leng)
7	Konglomerat bituminoz (i ftohtë)
8	Çimento 32.5 N
9	Çimento 42.5 R
10	Rërë e larë lavatrice
11	Rërë lumi
12	Rërë guri
13	Zall I larë lavatrice 5-10 mm
14	Cakell per betone (granil)
15	Kolle per ngjitje dhe rrafshim ngjyyre gri dhe i bardhe
16	Beton M-250
17	Tuba të brinjëzuar HDPE SN8 D=150 mm
18	Tuba të brinjëzuar HDPE SN8 D=250 mm
19	Rakorderi HDPE SN8 D=250 mm
20	Tuba të brinjëzuar HDPE SN8 D=315 mm
21	Rakorderi HDPE SN8 D=315 mm
22	Tuba të brinjëzuar HDPE SN8 D=400 mm
23	Rakorderi HDPE SN8 D=400 mm
24	Bordura betoni 15x25 cm
25	Bordure betoni 15x30 cm
26	Pllaka betoni 6 cm
27	Hekur betoni i zakonshëm Ø 6 ë 10mm
28	Konstruksione metalike te thjeshta
29	Kapak gize
30	Dërrase per kallepe
31	Gozhde
32	Tuba çeliku te zi me tegel
33	Rakorderi çelik I zi
34	Derrase pishe e stazhionuar 50 mm
35	Tub betoni Ø 400 mm

36	Tub betoni Ø 600 mm
37	Tub b/a Ø 800 mm
38	Tub b/a Ø 1000 mm

Alokimi i fondeve, monitorimi i realizimit të shërbimeve sipas kalendarit të ndërhyrjeve dhe volumeve të punës të parashikuar;
Rritja e sigurise rrugore ne rruget me levizje te larte dhe prane veprave te artit.
Administrim dhe mirëmbajtje të infrastrukturës rrugore.
Referuar nevojës së verifikuar në vite për ndërhyrje në mirëmbajtje do të parashikohen shpenzime sipas vlerësimit të dëmtimeve të mundshme të infrastrukturës si pasojë e agjenteve atmosferik dhe amortizimit.
Për vitin 2027 & 2028
Vlerësimi dhe përcaktimi i prioriteteve të shërbimeve të riparimit dhe mirmbajtjes infrastrukturës rrugore;
Hartimi i kalendarit të ndërhyrjeve
Përcaktimi i volumeve të punës
Blerje bazë materiale për ndërhyrjet në rrugët rurale
Alokimi i fondeve, monitorimi i realizimit të shërbimeve sipas kalendarit të ndërhyrjeve dhe volumeve të punës të parashikuar.
Administrim dhe mirëmbajtje të infrastrukturës rrugore.

b) Rezultatet që prisni

Sigurimi i qëndrueshmerise dhe funksionalitetit afatgjate te rrjetit rrugor nepermjet sherbimeve te mirembajtjes.
Rritjen e sigurise rrugore. Zvogelim i kohes së udhëtimit dhe ulje e kostos së amortizimit të mjeteve;
Permirësimin e infrastruktures dhe lidhja e rrugëve rurale me rrugët nacionale, qendrat e fshatrave me rrugët nacionale dhe qendrat e fshatrave brenda njësive administrative.
Zvogëlimin e kostove të mirëmbajtjes së rrugëve rurale me punonjesit Ndërmarrja e Shërbimeve dhe Punëve Publike dhe pergjigjen ne kohe per nderhyrje emergjente.

c) Aktorët e mundshëm	**d) Kontributet e mundshme në projekt**
Ndërmarrja e Shërbimeve dhe Punëve Publike Drejtoria e Mirëmbajtjes së Infrastrukturës Njësitë administrative: Pult, Shosh, Shalë, Postribë, Guri i Zi, Bërdicë, Velipojë, Dajç, Ana e Malit, Rrethina.	Bashkia e Shkodrës

e) Shpenzimet e llogaritura

Shpenzimet për çdo aktivitet 2026		Totali (mijë lekë)	Nga kjo:				
			Paga	Sigurime	Operative	Transferime	Kapitale
A.1	Blerje baze materiale per infrastrukturen ne NJ.A	**12,505**			12,505		
A.2	Punime sherbimi per rritje e sigurise rrugore.	**12,000**			12,000		
Shuma		**24,505**			**24,505**		

Shpenzimet për çdo aktivitet 2027		Totali (mijë lekë)	Nga kjo:				
			Paga	Sigurime	Operative	Transferime	Kapitale
A.1	Shërbime riparimi të akseve të rrugëve	**24,505**			24,505		
Shuma		**24,505**			**24,505**		

Shpenzimet për çdo aktivitet 2028		Totali (mijë lekë)	Nga kjo:				
			Paga	Sigurime	Operative	Transferime	Kapitale
A.1	Shërbime riparimi të akseve të rrugëve	**24,505**			24,505		
Shuma		**24,505**			**24,505**		

f) Periudha e zbatimit	**g) Përgatiti dhe ndjek realizimin e projektit:**
Janar 2026- Dhjetor 2028	Drejtoria e Mirembajtjes se Infrastruktures **Institucioni likujdues:** Ndermarrja e sherbimeve dhe puneve publike

Nr. 10	**P.AE141.Q2.O2.A2**. Rikonstruksion i urave ne fshatin turistik Theth.	**Programi AE141**. Shërbimet publike vendore

a) Përshkrimi i shkurtër i projektit:

i. Situata

Duke qene se fshati turistik Theth mirepret çdo vit e me shume turiste si vendas ashtu edhe te huaj, lind nevoja e mirembajtjes dhe e rikonstruksionit te urave egzistuese, qe sherbejne edhe si ura turistike ne kete zone. Infrastruktura e ***veprave te artit, (ura me kavo), eshte shume e amortizur, demtuar***, prandaj detyrimisht duhet te planifikojme te nderhyret ne kete vite.

ii. Synimi i projektit

Të sigurojë administrimin, shfrytëzimin dhe mirëmbajtjen e infrastrukturës së veprave te artit, në pronësi të Bashkisë;
Të përmirësojë veprat e artit qe ne kete zone sherbejne edhe si atraksione turistike.
Të rrisë sigurinë e lëvizjes se kembesoreve, si banoreve vendas edhe turisteve;
Të sigurojë administrimin, shfrytëzimin dhe mirëmbajtjen e infrastrukturës së urave, në pronësi të Bashkisë;

iii. Aktivitetet kryesore të projektit

Evidentimi I veprave te artit tek te cilat duhet te nderhyret
Ndjekje, monitorim dhe raportim të punimeve të kryera, të dhëna vlerësuese për punën e kryer (km, volume, sipërfaqe, nr. përfituesish, buxhet i shpenzuar, etj.)

b) Rezultatet që prisni

Sigurimi i qëndrueshmerise dhe funksionalitetit afatgjate te veprave te artit nepermjet rikonstruksioneve dhe sherbimeve te mirembajtjes.
Rritjen e sigurise per banoret dhe turistet.
Permirësimin e infrastruktures

c) Aktorët e mundshëm	d) Kontributet e mundshme në projekt
Ndermarrja e Sherbimeve dhe Puneve Publike Njësitë administrative: Shalë	Bashkia Shkodër

e) Shpenzimet e llogaritura

Shpenzimet për çdo aktivitet 2026		Totali (mijë lekë)	Nga kjo:				
			Paga	Sigurime	Operative	Transferime	Kapitale
A.1	Rikonstruksion i urave ne fshatin turistik Theth	**12,000**					12,000
A.1.1	*Rikonstruksion i urave ne fshatin turistik Theth- Zbatim*	*10,597*					*10,597*
A.1.2	*Rikonstruksion i urave ne fshatin turistik Theth-Mbikqyrje*	*441*					*441*
A.1.3	*Rikonstruksion i urave ne fshatin turistik Theth-Kolaudim*	*25*					*25*
A.1.4	*Rikonstruksion i urave ne fshatin turistik Theth-Projektim*	*937*					*937*
Shuma		**12,000**					**12,000**

f) Periudha e zbatimit Viti 2026	**g) Përgatiti dhe ndjek realizimin e projektit:** Sektori I Kullim -Ujitjes **Institucioni likuidues**: Ndërmarrja e Shërbimeve dhe Punëve Publike

Nr.11	**P.AE141.Q3.O1.A1:** Paga dhe sigurime te stafit	**Programi AE141**: Sherbimet Publike Vendore

a) Përshkrimi i shkurtër i projektit

i. Situata

Paga dhe shtesat mbi paga
Shërbimet për shpenzime personeli do të bazohen tek numri i punonjesve dhe nivelet e pagave sipas klasave e shtesave mbi pagë, në përputhje me aktet nënligjore në fuqi, brenda kufirit minimal dhe maksimal të miratuar. Në zbatim të vendimit të Këshillit të Ministrave të VKM nr. 113 dt.01.03.2023 "Për përcaktimin e pagës minimale në shkallë vendi" ,VKM nr. 326 dt. 31.05.2023 "Për pagat e punonjësve mbështetës dhe të punonjësve të tjerë të specialiteteve të ndryshme në disa institucioneve të administratës publike", VKM nr. 325 dt. 31.05.2023 Për miratimin e strukturës së pagave, niveleve të pagave dhe shtesave të tjera mbi pagë të zëvendësministrit, funksionarëve të kabineteve, prefektit, nënprefektit, nëpunësve civilë dhe nëpunësve në disa institucione të administratës publike, VKM nr.503 date 01.08.2024 Për klasifikimin e funksioneve, grupimin e njësive të vetëqeverisjes vendore, për efekt page, dhe caktimin e kufijve të pagave të funksionarëve të zgjedhur e të emëruar, të nëpunësve civilë e të punonjësve administrativë të njësive të vetëqeverisjes vendore.
Kontributi për sigurime shoqërore dhe shëndetësore
Kontributi i sigurimeve shoqërore dhe shëndetësore do të jetë në zbatim të ligjit Nr. 7703, datë 11. 05. 1993, "Për sigurimet shoqërore në Republikën e Shqipërisë", të ndryshuar dhe të ligjit Nr. 7870, date 13. 10. 1994 "Për sigurimet shëndetësore në Republikën e Shqipërisë", të ndryshuar".

ii. Synimi i projektit

Garantimi i shpenzimeve të pagave, sigurimeve shoqërore dhe shëndetësore të punonjësve.
Analizë sipas ngarkesës, sipas funksioneve, ligjeve sektoriale për zbatim dhe akteve nënligjore për rolin e secilës drejtori dhe sektor.

iii. Aktivitetet kryesore të projektit

Sigurimi i shpenzimeve: Paga, Sigurime shoqërore dhe shëndetësore

b) Rezultatete pritshme

Shpërblimi në mënyrë sistematike dhe korrekte për paga, sigurime shoqërore dhe shëndetësoretë në mbështetje të përmbushjes së detyrave dhe funksioneve me profesionalizëm, korrektësi dhe transparencë.
Efektivitet të plotë të punës së punëtorëve të njësisë së ofrimit të shërbimeve

c) Aktorët e mundshëm	**d) Kontributet e mundshme në projekt**
Drejtoria e Burimeve Njerëzore dhe Shërbimeve Mbështetëse	Bashkia Shkoder

e) Shpenzimet e llogaritura

Shpenzimet për çdo aktivitet viti 2026		Total (000 lekë)	Nga kjo:				
			Paga	Sigurime	Operative	Transferta	Kapitale
A.1.	Paga dhe shtesat mbi paga	**9,772**	9,772				
A.2	Kontributi për sigurime shoqërore dhe shëndetësore	**1,554**		1,554			
A.3.	Dieta për punonjësit	**10**			10		
Shuma		**11,336**	**9,772**	**1,554**	**10**		

Shpenzimet për çdo aktivitet viti 2027		Total (mijë lekë)	Nga kjo:				
			Paga	Sigurime	Operative	Transferta	Kapitale
A.1	Paga dhe shtesat mbi paga	**9,772**	9,772				
A.2	Kontributi për sigurime shoqërore dhe shëndetesore	**1,554**		1,554			
A.3	Dieta për punonjësit	**10**			10		
Shuma		**11,336**	**9,772**	**1,554**	**10**		

Shpenzimet për çdo aktivitet viti 2028		Total (mijë lekë)	Nga kjo:				
			Paga	Sigurime	Operative	Transferta	Kapitale
A.1	Paga dhe shtesat mbi paga	**9,772**	9,772				
A.2	Kontributi për sigurime shoqërore dhe shëndetesore	**1,554**		1,554			
A.3	Dieta për punonjësit	**10**			10		
Shuma		**11,336**	**9,772**	**1,554**	**10**		

f) Periudha e zbatimit Janar 2026- Dhjetor 2028	**g) Përgatiti dhe ndjek realizimin e projektit:** Sektori Ekonomik Financiar **Institcioni likujdues:** Ndermarrja e sherbimeve dhe puneve publike

Nr. 12	**P.AE141.Q3.O1.A2:** Mbështetje dhe ofrim i shërbimit të transportit	**Programi AE141**: Sherbimet Publike Vendore

a) Përshkrimi i shkurtër i projektit:

i. Situata

Sektori i sinjalistikës rrugore ka 4 mjete në administrim të cilat shërbejnë për realizimin e punimeve, transportimin e punonjësve me materialet dhe pajisjet e nevojshme në territorin e Bashkisë në qytet dhe Njësitë Administrative.
Mjetet në funksion kanë nevojë vazhdimisht për shërbime mirëmbajtje periodike, riparimin e defekteve që mund të dalin gjatë punës, furnizim me karburant, shërbimin e kontrollit teknik, pagesën e taksave dhe siguracioneve gjatë vitit.

ii. Synimi i projektit

Mjete transporti funksionale, për kryerjen e detyrave dhe funksioneve të përditshme të punonjësve te NSHPP sipas nevojave që ato kanë.

iii. Aktivitetet kryesore të projektit

-Vlerësimi i gjendjes teknike të mjeteve të transportit në serviset e liçensuara dhe përcaktimi i mjeteve që duhet të riparohen dhe të kthehen apo të mbahen në gjendje pune.
-Identifikimi i nevojave për karburant, pjesë këmbimi dhe shërbimi i mirëmbajtjes së këtyre automjeteve.
-Përgatitja e preventivave dhe dokumentacioneve përkatëse të nevojshme për prokurim.
-Zbatimi i procedurave të prokurimit sipas specifikimeve teknike të paracaktuara dhe monitorimi për:
Blerje karburanti
Shërbimi i mirëmbajtjes së mjeteve të transportit
Siguracioni i automjeteve
Taksa qarkullimi, kolaudimi
Marrja në dorëzim e shërbimeve të mjeteve.

b) Rezultatet e pritshme

Mjete transporti në gjendje të mirë pune në gatishmëri më të lartë për kryerjen e detyrave dhe funksioneve të përditshme sipas nevojave.

c) Aktorët e mundshëm	**d) Kontributet e mundshme në projekt**
Drejtoria e Ndriçimit rrugor dhe sinjalistikës Drejtoria e Burimeve Njerëzore dhe Shërbimeve Mbështetëse	Bashkia Shkodër

e) Shpenzimet e llogaritura

Shpenzimet sipas aktiviteteve 2026		Totali (000 lekë)	Nga kjo :			
			Paga.sigurime	Operative	Transferime	Kapitale
A.1	Blerje karburanti	**1,815**		1,815		
A.2	Shërbimi i mirëmbajtjes së mjeteve të transportit	**168**		168		
A.3	Shpenzime për sigurimin e automjeteve	**38**		38		
A.4	Shpenzimi i taksave të qarkullimit dhe kolaudimi i automjeteve	**17**		17		
Shuma		**2,038**		**2,038**		

Shpenzimet sipas aktiviteteve 2027		Totali (000 lekë)	Nga kjo :			
			Paga.sigurime	Operative	Transferime	Kapitale
A.1	Blerje karburanti	**1,815**		1,815		
A.2	Shërbimi i mirëmbajtjes së mjeteve të transportit	**168**		168		
A.3	Shpenzime për sigurimin e automjeteve	**38**		38		
A.4	Shpenzimi i taksave të qarkullimit dhe kolaudimi i automjeteve	**17**		17		
Shuma		**2,038**		**2,038**		

Shpenzimet sipas aktiviteteve 2028		Totali (000 lekë)	Nga kjo :			
			Paga.sigurime	Operative	Transferime	Kapitale
A.1	Blerje karburanti	**1,815**		1,815		
A.2	Shërbimi i mirëmbajtjes së mjeteve të transportit	**168**		168		
A.3	Shpenzime për sigurimin e automjeteve	**38**		38		
A.4	Shpenzimi i taksave të qarkullimit dhe kolaudimi i automjeteve	**17**		17		
Shuma		**2,038**		**2,038**		

f) Periudha e zbatimit Janar 2026- Dhjetor 2028	**g) Përgatiti dhe ndjek realizimin e projektit:** Drejtoria e Ndriçimit Rrugor dhe Sinjalistikës **Institucioni likuidues:** Ndermarrja e sherbimeve dhe puneve publike

Nr. 13	P.AE141.Q3.O1.A3: Lëvizshmëria dhe sinjalistika	Programi AE141. Shërbimet Publike Vendore

a) Përshkrimi i shkurtër i projektit:

i. Situata

Gjatë vitit 2025 është kryer mirëmbajtja e sinjalistikës horizontale dhe vertikale dhe vijëzimi i rrugëve kryesore të qytetit, vijëzimi i parkingjeve, parkingjet për persona me aftësi ndryshe, vendqëndrimet e transportit publik, të vendqëndrimeve taxi korsitë e biçikletave dhe vijëzime të këmbësorëve në degëzimet kryesore.
Shërbimi i sinjalistikës është realizuar edhe në njësitë e tjera administrative kryesisht në Nj.A Velipojë, para fillimit të sezonit të plazhit por edhe në zonat e banuara të njësive administrative Rrethina, Guri Zi, Bërdicë, Postribë dhe Ana e Malit.
Është bërë plotësimi me sinjalistikë horizontale e vertikale, në të gjitha rrugët e rikonstruktuara me financimet e Bashkisë Shkodër.
Është realizuar plotësimi me sinjalistikë horizontale e vertikale, i korsive të dedikuara për bicikleta. Ky proces vazhdon me zgjerimin e korsive të dedikuara edhe në rrugët e tjera.
Gjatë vitit 2025 janë krijuar 5 130 metër linear korsi bicikletash në rrugët:
Sheshi Zogu i Pare (segment), Rruga Studenti, Rruga Martin Camaj, Rruga Qemal Dracini, Rruga Europa, Rruga Pogaj, Unaza Perëndimore (vazhdim), Unaza Lindore (Rrotondo Rus-Sheshi i Spitaleve), Unaza Lindore (Rruga Hile Mosi dhe Marije Shllaku).
Krahas investimeve të realizuara në korsitë të dedikuara për bicikleta gjatë gjithë vitit realizohet dhe mirëmbajtja e infrastrukturës që dëmtohet nga mjetet dhe qytetarët.
Situata e vlerësuar:
Trafik i ngarkuar si rezultat i qarkullimit të automjeteve në akset kryesore dhe në qendër të qytetit,
Nevoja për plotësim me sinjalistikë për kufizim shpejtësie për rritjen e sigurisë rrugore, në pika të caktuara.
Krahas semaforëve që janë tashmë të vendosur në 2 kryqezime, ka nevojë për vendosjen e tyre edhe në sheshe e rrugë të tjera për përmirësimin e lëvizshmërisë dhe rritjen e sigurisë për përdoruesit e rrugës nga këmbësorët dhe përdoruesit e mjeteve.
Përmirësimi i infrastrukturës dhe sinjalistikës për krijimin e kushteve të lëvizjes për përdoruesin e mjeteve me aftësi të kufizuar nëpërmjet vazhdimit të ndërtimit të rrampave, mirëmbajtjen sinjalistikës.
Nevoja për përmirësim të mëtejshëm të infrastrukturës dhe rritjen e sigurisë për lëvizjen me biçikleta si dhe promovimi i pedalimit.
Problemet e paraqitura:
Dëmtime të sinjalistikës nga persona të papërgjegjshëm si dhe nga aksidentet rrugore.
Përmirësimi të kapaciteteve teknike për zgjerimin e shërbimit të sinjalistikës edhe në në Njësitë Administrative.
Gjatë vitit 2025 kanë qenë në funksion dy nyje semaforësh në sheshin Parrucë dhe sheshin "Nënë Tereza". Këto dy nyje semaforësh kanë bërë të mundur një përmirësim të ndjeshëm të lëvizshmërisë së këmbësorëve, bicikletave dhe mjeteve motorike duke patur më shumë rrjedhshmëri në qarkullim.
Nisur nga kjo është vlerësuar e nevojshme shtimi i nyjeve të semaforëve në sheshe e rrugë të tjera për përmirësimin e lëvizshmërisë dhe rritjen e sigurisë për përdoruesit e rrugës nga këmbësorët dhe përdoruesit e mjeteve.

ii. Synimi i projektit

Përmirësimi i cilësisë të jetesës së qytetarëve dhe rritjen e sigurisë për përdoruesit e rrugës
Shtimi i semaforëve në sheshe e rrugë të tjera për përmirësimin e lëvizshmërisë dhe rritjen e sigurisë.
Shtim të korsive të dedikuara për bicikleta ,përmirësim të mëtejshëm të infrastrukturës për rritjen e sigurisë për përdoruesit e biçikletave
Implementimi i planit të mobilitetit së lëvishmërisë urbane dhe strategjise së parkingut për Bashkinë Shkodër.
Rritja e sigurisë në rrugë për këmbësorët dhe pedaluesit përmes shërbimeve të mirëmbajtjes dhe investimeve.

iii. Aktivitetet kryesore të projektit

Viti 2026
Rritja e sigurisë në rrugë dhe lehtësisë së lëvizjes së qytetarëve.
Përmirësimi i sinjalistikës vertikale dhe horizontale për këmbësorët në të gjithë qytetin dhe Njësitë Administrative në përputhje me planin e mobilitetit të Bashkisë.
Përmirësimi i sinjalistikës vertikale dhe horizontale me qëllim rritjen e sigurisë në qarkullim në afërsi të shkollave.
Përmirësimi i sinjalistikës vertikale dhe horizontale për këmbësorët, invalidët dhe qarkullimin e mjeteve. Shtimi i korsive të dedikuara për lëvizjen me biciklela dhe mirëmbajtja e linjave ekzistuese të pedalimit. Në zbatim të planit të mobilitetit të bëhet plotësimi me sinjalistikë horizontale dhe vertikale të rrugëve.
Projekt idea:
Rritja e sigurisë në rrugë dhe lehtësisë së lëvizjes së qytetarëve.
Vendosja e semaforëve në disa nyje me densitet më të madh qarkullimi me qëllim përmirësimin e lëvizshmërisë, rritjen e sigurisë për përdoruesit e rrugës nga këmbësorët dhe përdoruesit e mjeteve.
Ky investim do të ketë impakt tek qytetarët pasi do të rrisë sigurinë në qarkullim do të shkurtojë kohën e lëvizjes dhe do të ketë ndikim pozitiv në mjedis pasi nga reduktimi i kohës së qëndrimit të mjeteve në trafik ulet ndotja e ajrit. Ky projekt duhet të vazhdojë në të ardhmen në disa nyje ku ka probleme në rrjedhshmërinë e lëvizjes së mjeteve, por fillimisht është bërë një vlerësim për nyjet më problematike të cilat janë propozuar si më prioritare.
Për vitin 2026 bazuar në project idenë janë hartuar preventivat paraprak për tre nyje semaforike të vlerësuara si më prioritare si më poshtë:
Nyja semaforike "A" Rrugët lidhëse Bulevardi "Skënderbeu" (Kryqëzim Ish Dega)
Nyja semaforike "B" Rrugët lidhëse me sheshin "Demokracia"
Nyja semaforike "C" Rrugët lidhëse me sheshin "Bashlaj

Viti 2027- 2028
Vazhdimi i zbatimit të studimit të planit të mobilitetit.
Përmirësimi i sinjalistikës horizontale me bojra plastike të qëndrueshme në kohë në qytet dhe njësitë administrative

Shtimi i vendqëndrimit të biçikletave sipas një studimi të mirëfilltë të ndyshimeve të infrastruktures në rrugët e qytetit. Mirëmbajtja dhe përmirësimi i sinjalistikës horizontale dhe vertikale në bashkëpunim me sektorin e policisë rrugore.							
b) Rezultatet që prisni							
Rritja e sigurisë në rrugë dhe në hapësirat publike. Kushte lehtësuese dhe nxitje për përdorimin e biçikletave si dhe vendqëndrimin e tyre. Demotivim për përdorimin e automjeteve private. Një qytet me ajër më të pastër, me njerëz më aktivë e më të shëndetshëm,si dhe më të sigurtë nga aksidentet.							
c) Aktorët e mundshëm		**d) Kontributet e mundshme në projekt**					
Drejtoria e Ndriçimit rrugor dhe sinjalistikës		Bashkia e Shkodrës					
e) Shpenzimet e llogaritura							
Shpenzimet për çdo aktivitet 2026		Totali (mijë lekë)	Nga kjo:				
			Paga	Sigurime	Operative	Subv	Kapitale
A.1.	Blerje materiale për mirëmbajtjen e sinjalistikës	**7,000**			7,000		
A.2	Blerje cilindra PVC për kufizim korsie të dedikuara për lëvizjen me bicikleta .						
A.3	F.V Kufizues shpejtësie (bumpe gome);	**5,000**					5,000
A.4	Ndërtim nyje semaforike -Zbatim -Projektim -Mbikqyrje -Kolaudim						
Shuma		**12,000**			**7,000**		**5,000**
Shpenzimet për çdo aktivitet 2027		Totali (mijë lekë)	Nga kjo:				
			Paga	Sigurime	Operative	Subv	Kapitale
A.1	Levizshmëria dhe sinjalistika	12,000			7,000		5,000
Shuma		**12,000**			**7,000**		**5,000**
Shpenzimet për çdo aktivitet 2028		Totali (mijë lekë)	Nga kjo:				
			Paga	Sigurime	Operative	Subv	Kapitale
A.1	Levizshmëria dhe sinjalistika	12,000			7,000		5,000
Shuma		**12,000**			**7,000**		**5,000**
f) Periudha e zbatimit Janar 2026- Dhjetor 2028		**g) Përgatiti dhe ndjek realizimin e projektit:** Drejtoria e Ndriçimit Rrugor dhe Sinjalistikës **Institucioni likuidues:** Ndermarrja e sherbimeve dhe puneve publike					

Nr. 14	**P.AE141.Q3.O1.A4.** Rivlerësimi, Realizimi dhe Monitorimi i Sistemit të Adresave Bashkia Shkodër	**Programi AE141**. Shërbimet Publike Vendore

a) Përshkrimi i shkurtër i projektit:

i. Situata

Qyteti Shkodër, Njësia Administrative Velipojë, Njësia Administrative Rrethina, Njësia Administrative Ana e Malit, Njësia Administrative Njësia Administrative, Njësia Administrative Dajç ka sistem adresash të miratuar. Pjesa e mbetur e Njësive Administrative nuk disponon sistem adresash të miratuar.
Për qytetin dhe njësitë e përmendura, është realizuar azhornimi i objekteve të reja të ndërtuara në vitet e fundit.
Bashkia Shkodër aktualisht po përditëson sistemin hartografik elektronik të informacionit bazuar mbi verifikimin në territor.
Në qytetin e Shkodrës janë të plotësuara pjesa më e madhe e rrugëve me sinjalistikë treguese me emërtimin e rrugëve dhe shesheve sipas tabelave të vendusura sipas standarteve.
Ndërmarrja e Shërbimeve dhe Punëve Publike nëpërmjet punonjësve të Drejtorisë Ndriçimit rrugor dhe Sinjalistikës, gjatë vitit 2025 ka kryer shërbime të mirëmbajtjes së sinjalistikës treguese në funksion të sistemit të adresave në rrugë e sheshe publike të qytetit.

ii. Synimi i projektit

Plotësimi me sistem adresash Njësive Administrative që nuk disponon sistem adresash të miratuar
Përmirësimi i sistemit të adresave në qytet dhe Njësitë Administrative.

iii. Aktivitetet kryesore të projektit

Mbledhja e të dhënave të gjëndjes ekzistuese të tyre në gjithë territorin
Rivlersimi i sistemeve të adresave ekzistuese
Mirëmbajtja dhe azhornimi i sitemit të adresave
Furnizimi dhe vendosja e tabelave të rrugëve të emërtuara rishtazi

b) Rezultatet që prisni

Funksionimi si një i vetëm i sistemeit të adresave në të gjithë territorin e Bashkisë Shkodër.
Furnizimi dhe vendosja e tabelave të rrugëve të emërtuara rishtazi
Mirëmbajtjae sitemit të adresave ekzistues

c) Aktorët e mundshëm	**d) Kontributet e mundshme në projekt**
Drejtoria e Ndriçimit rrugor dhe sinjalistikës	Bashkia e Shkodrës

e) Shpenzimet e llogaritura

Shpenzimet për çdo aktivitet 2026		Totali (mijë lekë)	Nga kjo:				
			Paga	Sigurime	Operative	Subv	Kapitale
A.1.	F.V. e tabelave për sistemin e adresave						
	Shuma						
Shpenzimet për çdo aktivitet 2027		Totali (mijë lekë)	Nga kjo:				
			Paga	Sigurime	Operative	Subv	Kapitale
A.1	F.V. e tabelave për sistemin e adresave						
Shuma							
Shpenzimet për çdo aktivitet 2028		Totali (mijë lekë)	Nga kjo:				
			Paga	Sigurime	Operative	Subv	Kapitale
A.1	F.V. e tabelave për sistemin e adresave						
Shuma							

f) Periudha e zbatimit Janar 2026- Dhjetor 2028	**g) Përgatiti dhe ndjek realizimin e projektit:** Drejtoria e Ndriçimit Rrugor dhe Sinjalistikës **Institucioni likuidues:** Ndermarrja e sherbimeve dhe puneve publike

Nr. 15	**P.AE141.Q4.O1.A1.** Shërbimi i Stafit të menaxhimit të mbetjeve dhe pastrimit	**Programi AE141**. Shërbimet Publike Vendore

a) Përshkrimi i shkurtër i projektit

i. Situata

Paga dhe shtesat mbi paga
Shërbimet për shpenzime personeli do të bazohen tek numri i punonjesve dhe nivelet e pagave sipas klasave e shtesave mbi pagë, në përputhje me aktet nënligjore në fuqi, brenda kufirit minimal dhe maksimal të miratuar. Në zbatim të vendimit të Këshillit të Ministrave të VKM nr. 113 dt.01.03.2023 "Për përcaktimin e pagës minimale në shkallë vendi" ,VKM nr. 326 dt. 31.05.2023 "Për pagat e punonjësve mbështetës dhe të punonjësve të tjerë të specialiteteve të ndryshme në disa institucioneve të administratës publike", VKM nr. 325 dt. 31.05.2023 Për miratimin e strukturës së pagave, niveleve të pagave dhe shtesave të tjera mbi pagë të zëvendësministrit, funksionarëve të kabineteve, prefektit, nënprefektit, nëpunësve civilë dhe nëpunësve në disa institucione të administratës publike, VKM nr.503 date 01.08.2024 Për klasifikimin e funksioneve, grupimin e njësive të vetëqeverisjes vendore, për efekt page, dhe caktimin e kufijve të pagave të funksionarëve të zgjedhur e të emëruar, të nëpunësve civilë e të punonjësve administrativë të njësive të vetëqeverisjes vendore.
Kontributi për sigurime shoqërore dhe shëndetësore
Kontributi i sigurimeve shoqërore dhe shëndetësore do të jetë në zbatim të ligjit Nr. 7703, datë 11. 05. 1993, "Për sigurimet shoqërore në Republikën e Shqipërisë", të ndryshuar dhe të ligjit Nr. 7870, date 13. 10. 1994 "Për sigurimet shëndetësore në Republikën e Shqipërisë", të ndryshuar".

ii. Synimi i projektit

Garantimi i shpenzimeve të pagave, sigurimeve shoqërore dhe shëndetësore të punonjësve.
Analizë sipas ngarkesës, sipas funksioneve, ligjeve sektoriale për zbatim dhe akteve nënligjore për rolin e secilës drejtori dhe sektor.

iii. Aktivitetet kryesore të projektit

Sigurimi i shpenzimeve
Paga, Sigurime shoqërore dhe shëndetësore

b) Rezultatete pritshme

Shpërblimi në mënyrë sistematike dhe korrekte për paga, sigurime shoqërore dhe shëndetësoretë në mbështetje të përmbushjes së detyrave dhe funksioneve me profesionalizëm, korrektësi dhe transparencë.
Efektivitet të plotë të punës së punëtorëve të njësisë së ofrimit të shërbimeve

c) Aktorët e mundshëm	**d) Kontributet e mundshme në projekt**
Drejtoria e Burimeve Njerëzore dhe Shërbimeve Mbështetëse	Bashkia Shkoder

e) Shpenzimet e llogaritura

Shpenzimet për çdo aktivitet viti 2026		Total (000 lekë)	Nga kjo:				
			Paga	Sigurime	Operative	Transferta	Kapitale
A.1.	Paga dhe shtesat mbi paga	**26,970**	26,970				
A.2	Kontributi për sigurime shoqërore dhe shëndetësore	**4,277**		4,277			
A.3.	Dieta për punonjësit	**33**			33		
Shuma		**31,280**	**26,970**	**4,277**	**33**		

Shpenzimet për çdo aktivitet viti 2027		Total (mijë lekë)	Nga kjo:				
			Paga	Sigurime	Operative	Transferta	Kapitale
A.1	Paga dhe shtesat mbi paga	**26,970**	26,970				
A.2	Kontributi për sigurime shoqërore dhe shëndetesore	**4,277**		4,277			
A.3	Dieta për punonjësit	**33**			33		
Shuma		**31,280**	**26,970**	**4,277**	**33**		

Shpenzimet për çdo aktivitet viti 2028		Total (mijë lekë)	Nga kjo:				
			Paga	Sigurime	Operative	Transferta	Kapitale
A.1	Paga dhe shtesat mbi paga	**28,341**	28,341				
A.2	Kontributi për sigurime shoqërore dhe shëndetesore	**4,532**		4,532			
A.3	Dieta për punonjësit	**33**			33		
Shuma		**32,906**	**28,341**	**4,532**	**33**		

f) Periudha e zbatimit Janar 2026- Dhjetor 2028	**g) Përgatiti dhe ndjek realizimin e projektit:** Sektori Ekonomik Financiar **Institucioni likujdues**: Ndermarrja e sherbimeve dhe puneve publike

Nr. 16	**P.AE141.Q4.O2.A1:** Mbështetje dhe ofrim i shërbimit të transportit	**Programi AE141.** Shërbimet Publike Vendore

a) Përshkrimi i shkurtër i projektit:

i. Situata

Në shërbim të drejtorisë së shërbimeve dhe monitorimit jane tre mjete transporti.
Mjetet në funksion kanë nevojë vazhdimisht për shërbime mirëmbajtje, furnizim me karburant, shërbimin e kontrollit teknik, pagesën e taksave dhe siguracioneve gjatë vitit.

ii. Synimi i projektit

Mjete transporti funksionale, për kryerjen e detyrave dhe funksioneve të përditshme të punonjësve te NSHPP sipas nevojave që ato kanë.

iii. Aktivitetet kryesore të projektit

Vlerësimi i gjendjes teknike të mjeteve të transportit në serviset e liçensuara dhe përcaktimi i mjeteve që duhet të riparohen dhe të kthehen apo të mbahen në gjendje pune, si dhe përcaktimi i mjeteve që duhet të nxirren jashtë përdorimit nga komisioni (proces në vazhdim)
Identifikimi i nevojave për karburant, pjesë këmbimi dhe shërbimi i mirëmbajtjes së këtyre automjeteve.
Përgatitja e preventivave dhe dokumentacioneve përkatëse të nevojshme për prokurim.
Zbatimi i procedurave të prokurimit sipas specifikimeve teknike të paracaktuara dhe monitorimi
Blerje karburanti
Shërbimi i mirëmbajtjes së mjeteve të transportit
Siguracioni i automjeteve
Taksa qarkullimi, kolaudimi
Marrja në dorëzim dhe magazinimi i mallrave apo shërbimeve

b) Rezultatet e pritshme

Mjete transporti në gjendje të mirë pune në gatishmëri më të lartë për kryerjen e detyrave dhe funksioneve të përditshme sipas nevojave.

c) Aktorët e mundshëm	**d) Kontributet e mundshme në projekt**
Drejtoria e Burimeve Njerëzore dhe Shërbimeve Mbështetëse	Bashkia Shkodër

e) Shpenzimet e llogaritura

Shpenzimet sipas aktiviteteve 2026		Totali (000 lekë)	Nga kjo :			
			Paga.sigurime	Operative	Transferime	Kapitale
A.1	Blerje karburanti	**3,305**		3,305		
A.2	Shërbimi i mirëmbajtjes së mjeteve të transportit	**422**		422		
A.3	Shpenzime për sigurimin e automjeteve	**50**		50		
A.4	Shpenzimi i taksave të qarkullimit dhe kolaudimi i automjeteve	**48**		48		
Shuma		**3,825**		**3,825**		

Shpenzimet sipas aktiviteteve 2027		Totali (000 lekë)	Nga kjo :			
			Paga.sigurime	Operative	Transferime	Kapitale
A.1	Blerje karburanti	**3,305**		3,305		
A.2	Shërbimi i mirëmbajtjes së mjeteve të transportit	**422**		422		
A.3	Shpenzime për sigurimin e automjeteve	**50**		50		
A.4	Shpenzimi i taksave të qarkullimit dhe kolaudimi i automjeteve	**48**		48		
Shuma		**3,825**		**3,825**		

Shpenzimet sipas aktiviteteve 2028		Totali (000 lekë)	Nga kjo :			
			Paga.sigurime	Operative	Transferime	Kapitale
A.1	Blerje karburanti	**3,305**		3,305		
A.2	Shërbimi i mirëmbajtjes së mjeteve të transportit	**422**		422		
A.3	Shpenzime për sigurimin e automjeteve	**50**		50		
A.4	Shpenzimi i taksave të qarkullimit dhe kolaudimi i automjeteve	**48**		48		
Shuma		**3,825**		**3,825**		

f) Periudha e zbatimit Janar 2026- Dhjetor 2028	**g) Përgatiti dhe ndjek realizimin e projektit:** Drejtoria e Shërbimeve Mbështetëse **Institucioni likuidues:** Ndermarrja e sherbimeve dhe puneve publike

Nr.17	**P.AE141.Q4.O2.A2** Mbledhje dhe transportim i mbetjeve nga zonat urbane	**Programi AE141.** Shërbimet Publike Vendore

a) Përshkrimi i shkurtër i projektit

i. Situata

Menaxhimi i mbetjeve urbane është një nga shërbimet kryesore dhe me ndjeshmërine më të lartë si nga ana e qytetarëve ashtu edhe për Bashkinë Shkodër.
Për këtë Bashkia Shkodër ka në qendër të vemendjes së saj administrimin dhe menaxhimin e shërbimit të pastrimit në qytetin e Shkodrës dhe në 8 njësi administrative.
Gjithashtu, për të arritur rezultate në përmirësimin e zbatimit të ligjit janë përdorur instrumentët inovatorë si:
Bashkia Shkodër ka miratuar Rregulloren për Menaxhimin e Mbetjeve të Ngurta urbane me Vendim të Këshillit Bashkiak Nr.35 datë 26.10.2024.
Drejtoria e Sherbimeve dhe Monitorimit ka të miratuar Procedurën standarde të administrimit të ofrimit të shërbimit të pastrimit për të gjithë territorin e Bashkisë Shkodër, e cila funksionon si rregullore e brëndshme e strukturave përgjegjëse për monitorimin dhe raportimin e shërbimit të pastrimit për të gjithë territorin e Bashkisë Shkodër.
Bashkia Shkodër, për përcaktimin e Kostos të menaxhimit të mbetjeve dhe shërbimit të pastrimit zbaton VKM 319/2018 "Për miratimin e masave për kostot e menaxhimit të integruar të mbetjeve". Kjo ka ndikuar në përmbushjen e synimit të rritjes së përformancës dhe standartit të shërbimit, përmes përmirësimit teknologjik, rritjes së frekuencave të shërbimit dhe sistemit të monitorimit dhe vendosjes së penaliteteve në kontratat e shërbimit.
II. Përshkrim i shkurtër i shërbimit që ofrohet në vitin 2026

Shërbimi/ Zona	Qëndrore
Afati kontraktual	28.04.2026
Burimet njerëzore	83 punonjës
Mjetet	7 mjete plus nje mjet rezervë
Frekuenca e pastrimit	Cdo ditë, qëndra dy herë në ditë.

Sherbimi i pastrimit zona qendrore realizohet me sipermarrje private, draft marreveshja aktuale mbyllet me date 28.04.2026.
Shërbimi përfshin:
Grumbullim dhe transportin e mbetjeve bashkiake në të gjithë territorin e qytetit;
Frekuenca e parë shërbimit realizohet 1 herë në ditë/7 ditë të javës në të gjithë Qytetin gjatë orëve të natës;
Frekuenca e dytë e shërbimit realizohet 2 herë në ditë/7 ditë të javës ne 33% të pikave të grumbullimit të Qytetit në orët e ditës.
Mjetet që janë në përdorim janë: 4 mjete teknologjike me kapacitet 10 ton (+1 rezerve), 1 mjet kamioncin, 1 autobot uji, 1 autofshese.
Numri i kontenierëve në funksion të shërbimit, është 625 copë konteinerë, në zonën funksionale Qytet: të shpërndarë sipas hartës të miratuar për pikat e grumbullimit .
Frekuenca e lëvizjes së mjeteve dhe itineraret (sipas hartave më poshtë):

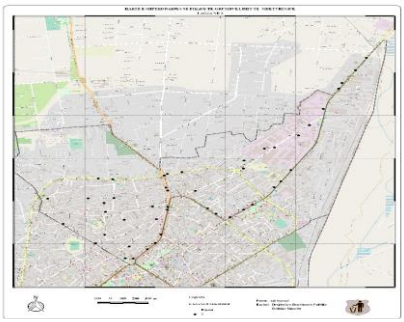

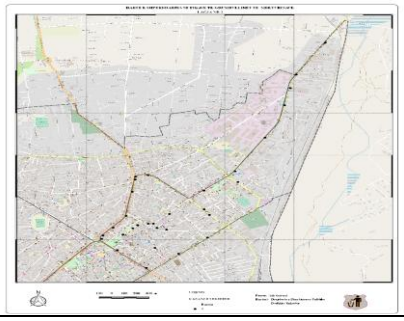

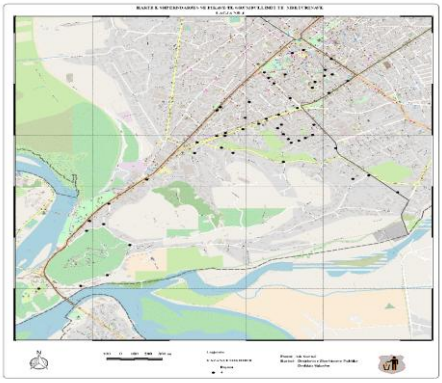

Kostoja e shërbimit mbulohet nga të ardhurat nga tarifa si më poshtë:

1. Te ardhura te planifikuara nga familjet: 100,081 leke
2. Te ardhura te planifikuara nga biznesi: 106,100 leke
3. Te ardhura te planifikuara nga institucionet: 464 leke,

TOTALI 206,645 leke

Kostoja e plotë e shërbimit mbulohet 206,645 lekë nga të ardhurat nga tarifa, ose 59.2 %,
Transferte specifike per mbetje urbane akorduar nga qeveria 4.4% dhe Subvencionim nga Bashkia 36.4%.
Ulja e mbulimit të kostos ka ardhur për shkak të efektit te rritjes se cmimit të depozitimit në lendfillin e Bushatit dhe pagat e fuqisë punëtore, me rritjen e minimumit të pagave me vendim qeverie.
Bashkia planifikon mbulimin e Kostos si ne tabelen me poshte:

Totali i mbulimit të kostos nga tarifat (LEKË/vit)	206,645	59.2%
Transferte specifike per mbetje urbane akorduar nga qeveria	15,300	4,4 %
Subvencionim nga Bashkia (LEKË/vit)	127,023	36,4%
Totali I buxhetit per sherbimin e pastrimit	**348,968**	**100%**

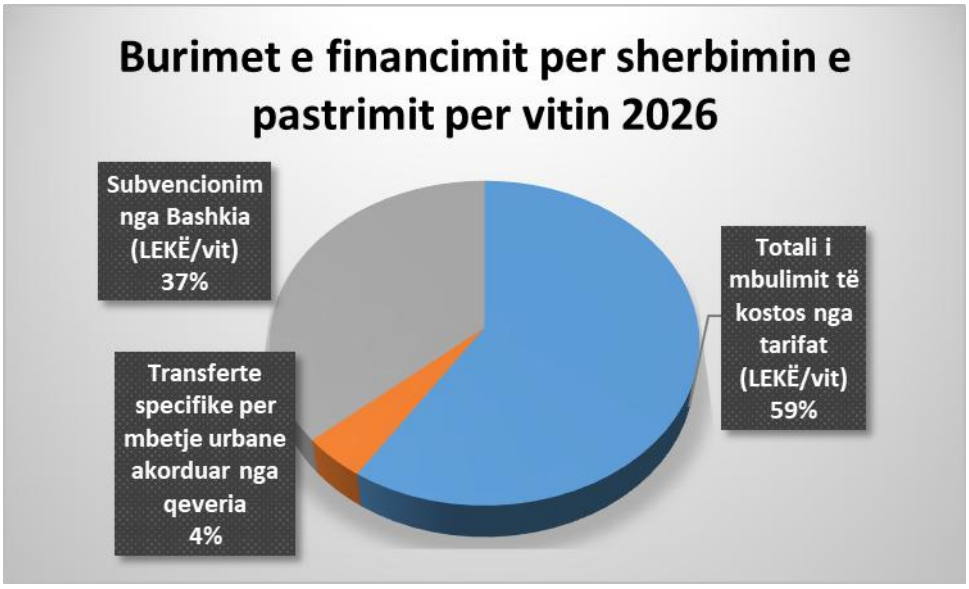

[1]*Te dhenat I jane referuar planifikimit te te ardhurave per vitet 2026-2028*

ii. Synimi i projektit

Zgjerimi i shërbimit në territor;
Përmirësimi i frekuencave të evadimit të mbetjeve;
Përdorimi me efiçiencë i burimeve financiare;
Llogaritje më e mirë e normës së prodhimit të mbetjeve për çdo njësi, për familje dhe biznese, referuar historikut të të dhënave dhe përllogaritjeve që marrin në konsideratë vendosjen e popullsisë, dhe tëbizneseve;
Shtim i pikave të grumbullimit;
Shtim i kontenierëve;
Përmirësimi I cilësisë së fshirjes së rrugëve
Zbatim i sistemit të monitorimit të shërbimit në mënyrë më të automatizuar në të gjithë territorin;
Sensibilizim i popullatës për shërbimin, ruajtjen e mjedisit, bashkëpunimin për një qytet të pastër;
Ndërtimi i platformave përvendosjen e kontenierëve për një shërbim më të mirë, dhe për me shumë siguri.

iii. Aktivitetet kryesore të projektit
Vijimi i sherbimit te pastrimit me sipermarrje private. Aplikimi i sistemit të adminstrimit dhe monitorimit i automatizuar, dhe transparent. Marrje e masave për përgatitjen e sezonit turistik. Investime për infrastrukturë mbështetëse për realizimin e shërbimit. Studim dhe vlerësim i procesit të grumbullimit të diferencuar të mbetjeve ne: të thata dhe të njoma, në zona pilot të qytetit. Sensibilizimi për rritjen e bashkëpunimit me komunitetin dhe ndërgjegjesimi i tyre për diferencimin e mbetjeve që në burim. Bashkëpunimi me shkollat, institucionet dhe biznesin për rritjen e interesit për reduktimin e mbetjeve urbane dhe ndarjen e mbetjeve të ricikluesshme. Shtimi i pikave të grumbullimit Hartimi i rregullores për marëdhëniet mes pushtetit vendor, sipërmarrësve të shërbimit, bizneseve, institucioneve dhe familjarëve për mënyrën e trajtimit të mbetjeve urbane dhe masat administrative për kundravajtësit. Eliminimi i mbeturinave urbane nga vendepozitimet e palejueshme me mjetet e bashkisë si dhe kryerjen e shërbimit në ato zona të pa parashikuara në sipërmarrjet private. Vazhdimi depozitimit te mbetjeve urbane ne landfillin Bushat. Ne kuadër të përmisimit te performancës së shërbimit tëfunksionojë sistemi i monitorimit. Investime për infrastrukturë mbështetëse për realizimin e shërbimit.
b) Rezultatet që prisni
Shërbim me parametra të përmiresuar për të gjithë territorin. Shtimi i pikave të vendeve të grumbullimit të mbeturinave dhe numrit të kazaneve për ti shërbyer më mire familjareve dhe bizneseve. Studim dhe vlerësim për procesin e diferencimit të mbetjeve urbane në burim. Ofrimi i shërbimit ne orare tëpërcaktuara sipas një grafiku paraprak. Interesim i biznesit per fillimin e procesit te riciklimit. Monitorim i qëndrueshëm dhe raportim on-line nga supervizorët dhe inspektorët e lagjeve. Përmirësim infrastrukturës mbështetëse për realizimin e shërbimit. Depozitimi i të gjitha mbetjeve urbane në landfillin Bushat dhe reduktimi i vend depozitimeve të pamiratuara. Përmirësim i kënaqësisë së qytetarëve për shërbimin e ofruar.

c) Aktorët e mundshëm	**d) Kontributet e mundshme**
Drejtoria shërbimeve dhe Monitorimit Subjektet që operojnëpër të realizuar shërbimin e pastrimit për qytetin Monitoruesit në të gjitha lagjet e qytetit të Bashkisë Shkodër Komuniteti dhe Bizneset Banorët e qytetit të Shkodrës	Bashkia Shkodër

Shpenzimet për çdo aktivitet 2026	Totali (mije lekë)	Nga kjo:				
		Paga	Sigurime	Operativ	Transfer	Kapitale
A. Mbledhje dhe transportim i mbetjeve në zonat urbane						
A.1 Mbledhje dhe transportim i mbetjeve në zona urbane për Bashkinë Shkodër zona Qytet	**100,000**			100,000		
B Investime						
B.1 Blerje kazanësh	**3,000**					3,000
B.2 Ndertim xhepa per konteniere (investim, mbikqyrje, kolaudim, etj)	**3,849**					3,849
Shuma	**106,849**			**100,000**		**6,849**

Shpenzimet për çdo aktivitet 2027	Totali (mije lekë)	Nga kjo:				
		Paga	Sigurime	Operativ	Transfer	Kapitale
A. Mbledhje dhe transportim i mbetjeve në zonat urbane						
A.1 Mbledhje dhe transportim i mbetjeve në zona urbane për Bashkinë Shkodër zona Qytet	**100,000**			100,000		
B Investime						
B.1 Blerje kazanësh	**3,000**					3,000
B.2 Ndertim xhepa per konteniere (investim, mbikqyrje, kolaudim, etj)	**3,849**					3,849
Shuma	**106,849**			**100,000**		**6,849**

Shpenzimet për çdo aktivitet 2028	Totali (mije lekë)	Nga kjo:				
		Paga	Sigurime	Operativ	Transfer	Kapitale

A. Mbledhje dhe transportim i mbetjeve në zonat urbane						
A.1 Mbledhje dhe transportim i mbetjeve në zona urbane për Bashkinë Shkodër zona Qytet	**100,000**			100,000		
B Investime						
B.1 Blerje kazanësh	**3,000**					3,000
B.2 Ndertim xhepa per konteniere (investim, mbikqyrje, kolaudim, etj)	**3,849**					3,849
Shuma	**106,849**			**100,000**		**6,849**
f) Periudha e zbatimit Janar 2026 - Dhjetor 2028		**g) Përgatiti dhe ndjek realizimin e projektit:** Drejtoria shërbimeve dhe Monitorimit **Institucioni likuidues:** Ndermarrja e sherbimeve dhe puneve publike				

Nr.18	**P.AE141.Q4.O2.A3** Minimizimi i volumeve te mbetjeve te gjelberta dhe permirësimi i cilësisë të shërbimit të pastrimit në zonën Qytet	**Programi AE141.** Shërbimet Publike Vendore

a) Përshkrimi i shkurtër i projektit

i.Situata

Aktualisht në Shqipëri nuk zbatohet grumbullimi i veçantë i mbetjeve biologjike. Kërkesat për administrimin e mbetjeve biologjike përcaktohen me VKM nr. 608, datë 17.9.2014 "Për përcaktimin e masave të nevojshme për grumbullimin dhe trajtimin e mbetjeve bio si dhe kriteret dhe afatet e reduktimit të tyre", që konsiston në procedurat për mbledhjen, trajtimin dhe objektivat e lidhura me tarifa të veçanta. Objektivat e vendosura në VKM kërkojnë që grumbullimi i veçantë të bëhet në të gjitha bashkitë deri në vitin 2018, duke kërkuar që planet bashkiake të përcaktojnë një skemë gjithëpërfshirëse të grumbullimit, transferimit dhe trajtimit të mbetjeve biologjike në nivel bashkie. Akti ligjor përcakton që bashkitë duhet të ulin sasinë e mbetjeve bio që shkojnë në landfill me 50% të mbetjeve totale të gjeneruara në vitin 2014, deri në vitin 2021 dhe në 35% të të njëjtit vit objektiv deri në vitin 2026. Aktualisht nuk ka ndarje në burim dhe për këtë arsye të gjitha mbetjet biologjike dërgohen në vendgrumbullime ose grumbullohen në hotspote.
Siç përcaktohet në Ligjin Organik, Ligjin Sektorial dhe aktet nënligjore sektoriale përkatëse, Bashkia e Shkodrës ka detyrimin të arrijë qëllimet e përcaktuara në mënyrë të pavarur. Për të qenë në përputhje me dispozitat legjislative, çdo bashki duhet të hartojë dhe miratojë një Plan për Menaxhimin e Mbetjeve në përputhje me Planet Rajonale dhe Kombëtare. Në këtë drejtim, Shkodra miratoi planin local të menaxhimit të mbetjve 2024-2029.
Përsa i përket kompostimit, Plani lokal për menaxhimin e mbetjeve 2024-2029, parashikon ndarjen, riciklimin dhe kompostimin e mbetjeve si prioritete për Bashkinë.
Një argument i rëndësishëm në favor të kompostimit është se pothuajse 10 njësi administrative (NjA) të Bashkisë Shkodër, duke përjashtuar qytetin urban të Shkodrës, janë periferike dhe kryesisht rurale. Sasia e konsiderueshme e mbetjeve organike, kryesisht nga kopshtet, bujqësia dhe blegtoria në këto zona, ofron një mundësi të konsiderueshme si për iniciativat e kompostimit familjar (individual) ashtu edhe kolektiv. Vetë Shkodra, edhe pse ka karakter urban, ka në territorin e qytetit një numër të konsiderueshëm shtëpish private me oborre të pasura me pemë. Si një proces normal mirëmbajtjeje, krasitjet ndodhin dy herë në vit nga pronarët e këtyre oborreve, të cilët e çojnë materialin në koshat e mbetjeve publike, duke shkaktuar një ngarkesë të konsiderueshme në shërbime.Operatori sipërmarrës që ka për detyrë mirmbajtjen e sipërfaqeve të gjelbërta në qytet gjeneron një volum të konsiderueshëm mbetje të gjelbërta, objekt këto të trajtimit me procesin e kompostimit në fushën e kompostimit që propozojmë.

ii. Synimi i projektit

GIZ ka suportuar Bashkinë Shkodër në realizimin e një studimi fizibiliteti për këtë rast.
Ky studim parafizibiliteti synon të justifikojë një projekt investimi për ndërtimin e një objekti për kompostimin e mbetjeve të gjelbra të grumbulluara veçmas nga parqet, mirëmbajtja e rrugëve dhe zona të tjera publike në Bashkinë e Shkodrës.
Qëllimi kryesor i investimit të propozuar është të zvogëlojë volumin e mbetjeve bashkiake të dërguara në landfille, duke kontribuar në këtë mënyrë në arritjen e objektivave kombëtare të mbetjeve biologjike të përcaktuara nga Strategjia Shqiptare e Mbetjeve 2020-2035.
Studimi paraprak i fizibilitetit synon:
• të japë një analizë të shkurtër të situatës së menaxhimit të mbetjeve në Bashkinë Shkodër;
• të vlerësojë sasinë e mbetjeve të gjelbra në komuna të krijuara nga burime të ndryshme;
• të ofrojë një pasqyrë të shkurtër të proceseve të kompostimit të mbetjeve të gjelbra;
• të propozojë investime prioritare afatshkurtra në kuadër të projektit aktual "BE për ekonomi qarkore dhe ekonomi qarkore për zhvillim të qëndrueshëm urban";
• të përcaktojë kërkesat minimale për vendin e kompostimit duke marrë parasysh kapacitetin e kërkuar dhe vendndodhjet alternative të propozuara nga bashkia e Shkodrës;
• të vlerësojë kostot e investimit dhe operimit në lidhje me ndërtimin dhe funksionimin e vendit të kompostimit.
Dokumenti do të shërbejë si bazë për përgatitjen e mëtejshme të projektit të investimit.

iii. Aktivitetet kryesore të projektit

Bazuar në Marrëveshjen e bashkëpunimit midis Deutsche Gesellschaft für Internationale Zusammenarbeit (GIZ) GmbH dhe Bashkisë Shkodër me Nr.5055Prot datë 07.03.2024, Bashkia Shkodër në zbatim të projektit Ekonomia Qarkulluese dhe qytete të jetueshme nga tre opsione terrene në dispozicion për ndërtimin e fushës të kompostimit të mbetjeve të gjelbërta, u përzgjodh hapësira në rrenc pranë strehëzës të qenve, ku do të ndërmerren hapat e nevojshme ligjore në zbatim të legjislacionit në fuqi për përcaktimin e fushës të përdorimti në këtë rast.
Pas analizimit të shpejtë të vendndodhjes, aksesit, hapësirës dhe distancës nga zonat e ndjeshme mjedisore, u konkludua se vendodhja e propozuar plotësojnë kushtet paraprake për ndërtimin e objektit të planifikuar të kompostimit dhe lejojnë zgjerimin e ardhshëm. GIZ Albania do të ralizoje përvec studimit të fizibilitetit edhe projekt ndërtimin së bashku me studimet përkatëse.

Cfarë synohet ?
Projekti synon si fillim grumbullimin e të gjitha mbetjeve të gjelbërta që dalin nga parqet dhe kopshtet publike si edhe ato që gjenerohen nga shtëpiat private në zonën urbane qytet. Me pas zona e shërbimit do të zgjerohet edh në zonat rurale, gjithmonë në zbatim të planit lokal të menaxhimit të mbetjeve të ngurta urbane 2024-2029.
Shërbimet e mirëmbajtjes së sipërfaqeve të gjelbra publike janë pjesë e shërbimeve publike të përgjithshme në Bashkinë Shkodër. Ky shërbim është kontraktuar që në vitin 2021 me një kompani private. Në territorin e Bashkisë Shkodër (qyteti Shkodër dhe Njësia Administrative Velipojë) mirëmbahen gjithsej 161,348 m2 sipërfaqe të gjelbëruara publike. Shërbime të tjera të zonave të gjelbra përfshijnë krasitjen e pemëve dhe shkurreve dekorative brenda zonave të gjelbra dhe përgjatë rrugëve që përbëjnë rreth 11,800 pemë.
Bazuar në të dhënat për sipërfaqen e zonave të gjelbra dhe vegjetacionin e raportuar nga Bashkia, ne kemi përcaktuar sasinë duke përdorur informacionin e bazuar në njohuri, mbetjet e mundshme të krijuara nga aktivitetet e mirëmbajtjes, prandaj sasia totale e mbetjeve të gjelbra që parashikohet të krijohet nga hapësirat publike për qytetin e Shkoder dhe AU Velipoja eshte 3757 tn/vit. Kjo sasi gjenerohet kryesisht në qytetin e Shkodrës prej rreth 3140 tn/vit. Sasia totale e mbetjeve të gjelbra të menaxhuara aktualisht nga operatori privat raportohet të jetë 2,094 tn/vit, rreth 56% nga parashikimi. Materiali i mbledhur nuk transferohet në landfill por raportohet se do të përpunohet më tej nga operatori privat jo në koordinim me Bashkinë dhe jo për qëllime kompostimi.
Më poshtë jepet një pasqyrë e detajuar e mbulimit, mirëmbajtjes dhe mbetjeve të gjeneruara (të projektuara) të sipërfaqeve të gjelbra për qytetin e Shkodrës dhe NjA Velipojë ku ofrohen shërbimet e gjelbërimit nga Bashkia.
Për qëllimet e këtij studimi, ne do të fokusohemi vetëm në materialin e prodhuar në qytetin e Shkodrës, i cili zotëron potencialin për arritjen e objektivave brenda kostove të realizueshme për investime dhe funksionim.

b) Rezultatet që prisni

Për shërbimin e pastrimit të qytetit
Studimi I fizibilitetit ka llogaritur edhe projeksionin e gjenerimit të mbetjeve të gjelbërta nga viti 2024 deri ne vitin 2035.

Viti	2024	2025	2026	2027	2028	2029	2030	2031	2032	2033	2034	2035
Mbetje të gjelbërta (parqe)	3,140	3,171	3,203	3,235	3,267	3,300	3,333	3,367	3,400	3,434	3,469	3,503
Mbetje të gjelbërta (kopshte private)	2,427	2,427	2,427	2,427	2,427	2,427	2,427	2,427	2,427	2,427	2,427	2,427
Mbetje të gjelbërta total	5,567	5,598	5,630	5,662	5,694	5,727	5,760	5,794	5,827	5,861	5,896	5,930

OBJEKTIVI QË DO TË REALIZOHET ME TRAJTIMIN E MBETJEVE TË GJELBËRTA

VITI	2025	2030	2035
Target, % e mbetjeve të eleminuara nga depozitimi në landfill (të trajtuara në fushën e kompostimit)	35%	45%	55%
Mbetje të gjelbërta të gjeneruar (ton/vit) vetëm parqe	3,171	3333	3,503
Target, total i mbetjeve të gjelbërta të eleminuara nga depozitimi në lendfill (vetëm parqe) (të trajtuara në fushën e kompostimit)	1,110	1,500	1,927
Mbetje të gjelbërta të gjeneruara (ton/vit) parqe dhe kopshte private	5,589	5,760	5,930
Target, toali i mbetjeve të gjelbërta të eleminuara nga depozitimi ne lendfill(kopshte private) (të trajtuara në fushën e kompostimit)	1,959	2,592	3,262

Tabela e mësipërme tregon se në fazën fillestare mund të ndërtohet një objekt me kapacitet për të trajtuar afërsisht 1,000 t/vit, me një potencial për shtrirje deri në 3,500 ton/vit në vitin 2035 për të arritur objektivat e përcaktuara.
Për qëllimet e këtij studimi, ne do të fokusohemi vetëm në materialin e prodhuar në qytetin e Shkodrës, i cili zotëron potencialin për arritjen e objektivave brenda kostove të realizueshme për investime dhe funksionim.Më pas do të studiohet mundësia e zgjerimit të zonës të shërbimit.

c) Aktorët e mundshëm		**d) Kontributet e mundshme**
Drejtoria shërbimeve dhe Monitorimit Subjektet që operojnëpër të realizuar shërbimin e pastrimit për qytetin Monitoruesit në të gjitha lagjet e qytetit të Bashkisë Shkodër Komuniteti dhe Bizneset Banorët e qytetit të Shkodrës		Bashkia Shkodër
Shpenzimet për çdo aktivitet 2026	Totali	Nga kjo:

	(mije lekë)	Paga	Sigurime	Operativ	Transfer	Kapitale
A Investime						
A1 Investim në fushën e kompostimit të mbetjeve të gjelbërta						
Shuma						
Shpenzimet për çdo aktivitet 2027	Totali (mije lekë)	Nga kjo:				
		Paga	Sigurime	Operativ	Transfer	Kapitale
A Funksioni i fushës të kompostimit të mbeteve të gjelbërta						
A1. Vihet në funksion fusha e kompostimit të mbetjeve të gjelbërta						
Shuma						
Shpenzimet për çdo aktivitet 2028	Totali (mije lekë)	Nga kjo:				
		Paga	Sigurime	Operativ	Transfer	Kapitale
A Funksioni i fushës të kompostimit të mbeteve të gjelbërta						
A1. Vihet në funksion fusha e kompostimit të mbetjeve të gjelbërta						
Shuma						
f) Periudha e zbatimit Janar 2026 - Dhjetor 2028	**g) Përgatiti dhe ndjek realizimin e projektit:** Drejtoria shërbimeve dhe Monitorimit Institucioni likuidues: Ndermarrja e sherbimeve dhe puneve publike					

Nr.19	**P.AE141.Q4.O2.A4** **REUSEFUL**– Promovimi i reduktimit të mbetjeve përmes qendrave të ripërdorimit në zonën e Adriatikut të Jugut	**Programi AE141.** Shërbimet Publike Vendore

a) Përshkrimi i shkurtër i projektit

i.Situata

Projekti: "Promovimi i reduktimit të mbetjeve përmes qendrave të ripërdorimit në zonën e Adriatikut të Jugut (REUSEFUL)", me partner lider Komuna Ostuni (Itali), është përzgjedhur për financim në kuadër të Instrumentit për Ndihmën e Para-Anëtarësimit (IPA III) Interreg IPA Adriatiku Jugor 2021/2027 (Itali-Shqipëri-Mali I Zi) bashkëfinancuar nga Bashkimi Evropian. Ky projekt synon të krijojë qendra ripërdorimi në zonat e projektit, përfshirë Shkodrën, për mbledhjen, riparimin dhe shpërndarjen e pajisjeve, mobilieve dhe produkteve të tjera. Këto qendra zgjasin ciklin e jetës së produkteve, duke ndihmuar në uljen e volumit të mbetjeve, kursimin e kostove të menaxhimit të tyre dhe mbështetjen e shtresave me të ardhura më të ulëta, të cilat do të përfitojnë nga mallrat e dorës së dytë.

Programi synon të forcojë bashkëpunimin ndërkufitar për zhvillim të zgjuar dhe të qëndrueshëm të territoreve të përfshira, me qëllim para-anëtarësimin e Shqipërisë dhe Malit të Zi në Bashkimin Evropian. Projekti REUSEFUL përputhet me Objektivin Specifik 2.2 të programit, duke synuar konkretisht mbrojtjen e biodiversitetit dhe uljen e ndotjes në zonat bregdetare dhe të mbrojtura të përfaqësuara nga territoret e partnerëve të projektit.

Anëtarët e projektit, Komuna Ostuni (Partner Lider), Komuna Trivento, Bashkia Shkodër dhe Komuna Ulqin kanë përvojë afatgjatë në projekte të ngjashme, të zbatuara në Shqipëri dhe Evropë. Anëtarët e konceptuan këtë projekt në mënyrë specifike bazuar në faktin se ekonomia qarkulluese kërkon jo vetëm iniciativa lokale e kombëtare, por edhe strategji të integruara ndërkufitare për bashkëpunim mes rajoneve me përvoja e burime të ndryshme. Shqipëria dhe Mali i Zi ende nuk kanë infrastrukturë për qendrat e ripërdorimit, ndërsa partnerët italianë me përvojë në këtë fushë mund të transferojnë njohuri e praktika të mira, duke përshpejtuar zhvillimin në rajon.

Grupet e interesit përfshijnë autoritetet vendore, rajonale e kombëtare, ofruesit e shërbimeve publike, organizatat joqeveritare, ndërmarrjet e vogla e të mesme dhe publikun e gjerë. Autoritetet përfitojnë nga strategjia "zero mbetje" dhe shkëmbimi i praktikave të mira, institucionet kombëtare integrojnë rezultatet në politikat publike, ndërsa ofruesit e shërbimeve ulin kostot dhe rrisin efikasitetin. OJQ-të e mjedisit dhe përfshirjes sociale do të angazhohen në fushata sensibilizuese dhe shpërndarjen e produkteve për grupet vulnerabël. Bizneset e vogla, veçanërisht në sektorin e riparimeve, përfitojnë nga rritja e kërkesës për shërbime dhe produkte të përdorura, duke gjeneruar të ardhura të reja. Publiku i gjerë do të ketë akses në mallra me kosto të ulët dhe do të inkurajohet drejt konsumit të përgjegjshëm, duke kontribuar në uljen e mbetjeve dhe në ndërtimin e një kulture të qëndrueshme.

Kuadri ligjor:

- Ligji 139/2015, "Për Vetëqeversjen Vendore";
- Vendimi Zbatues i Komisionit C(2022) 6940 i datës 26/09/2022 që miratimin e Programit Interreg IPA Itali-Shqipëri-Mali i Zi (Adriatiku Jugor);
- "Thirrja për Propozime Projektesh për Projekte Standarde" e miratuar nga Komiteti i Monitorimit më 18/03/2024 dhe e botuar në Buletinin Zyrtar të Rajonit të Pulias (BURP) nr. 46 të datës 06/06/2024, dhe Formulari i Aplikimit i miratuar për Projekte Standarde;
- Marrëveshja e partneritetit me datë 20.08.2025 ndërmjet Komunës Ostuni si partner lider dhe Komunës Trivento, Bashkisë Shkodër dhe Komunës Ulqin si partnerë.

Buxheti i Projektit:

Buxheti total i projektit është 90,872,387 Lekë, nga të cilat financimi i Bashkimit Evropian do të jetë në masën 80-85% të kostove të pranueshme në vlerën 74,888,823.8 Lekë. Buxheti I dedikuar për Bashkinë Shkodër është në vlerën 28,269,658 Lekë nga të cilat 85% në vlerën 24,029,209 Lekë do të financohen nga donatori dhe 15% do të jetë bashkëfinancim i Bashkisë Shkodër me vlerë 4,240,449 lekë.

Vlera e TVSH-së është shpenzim që nuk mbulohet me fondet e Bashkimit Evropian. Bashkëfinancimi me fondet e veta për shpenzimet e TVSH-së, me vlerë 4,290,066 lekë do të alokohet në programin AE141: Shërbimet Publike Vendore, nga të cilat 508,272.8 lekë për shpenzime operative dhe 3,781,793.2 lekë për shpenzime kapitale të trupëzuara.

Kohëzgjatja e projektit është 30 muaj nga data e nënshkrimit të kontratës nga të gjitha palët.

ii. Synimi i projektit

REUSEFUL synon të adresojë sfidat që lidhen me ndotjen e shkaktuar nga prodhimi i mbeturinave në komunitete me rëndësi të lartë mjedisore, përmes zhvillimit të qendrave të ripërdorimit, me qëllim zgjatjen e ciklit jetësor të mallrave dhe uljen e konsumit dhe asgjësimit të këtyre burimeve. Objektivi është të promovohet ripërdorimi dhe qëndrueshmëria, duke kontribuar në uljen e rrjedhave të mbeturinave dhe ndikimin mjedisor që lidhet me to në biodiversitet, në përputhje me direktivën e BE-së për menaxhimin e mbeturinave.

iii. Aktivitetet kryesore të projektit

Logjika e ndërhyrjes nëpërmjet aktiviteteve: Në vijim të kontekstit të ndërhyrjes, projekti do të zbatohet nëpërmjet 3 Linjave të Punës (LP) të ndërlidhura. Linjat e Punës janë:

LP1: STUDIME PËRGATITORE DHE FUSHATË NDËRGJEGJËSIMI

LP2: ZHVILLIMI DHE ZBATIMI I ZGJIDHJEVE TË PËRBASHKËTA

LP3: PLAN VEPRIMI NDËRKUFITAR PËR ZGJIDHJE "0 MBETJE"

b) Rezultatet që prisni

Rezultatet e aktiviteteve pritet të jenë:

• Një Qendër Ripërdorimi në Shkodër;

• Zhvillimi i Strategjisë së Përbashkë „0 Mbetje";

• Reduktim i volumit të mbetjeve që hidhen në landfill;

• Komunitet i informuar dhe i ndërgjegjësuar për rëndësinë e ekonomisë qarkulluese dhe ripërdorimit.						
c) Aktorët e mundshëm		**d) Kontributet e mundshme**				
▪ Autoritetet vendore; ▪ Organizatat e shoqërisë civile; ▪ Autoriteti për menaxhimin e mbetjeve; Komuniteti në përgjithësi.		Partnerë ne projekt: 1. Bashkia Shkodër (Shqipëri) 2. Komuna Ostuni (Itali) 3. Komuna Trivento (Itali) 4. Komuna Ulqin (Mali I Zi)				
Shpenzimet për çdo aktivitet 2026	Totali (mije lekë)	Nga kjo:				
		Paga	Sigurim e	Operativ	Tran sfer	Kapitale
A.1 Stafi i projektit **(bashkëfinancim)**	**1,805,112**					1,805,112
A.2 Shpenzime për udhëtim dhe akomodim (donatori)	**24,196**			24,196		
A.3 Shërbim Ekspertizë e jashtme – Mbështetje teknike për menaxhimin e projektit (donatori)	**583,020**			583,020		
A.4 Shërbim Ekspertizë e jashtme – Studim analitik për menaxhimin e mbetjeve në Shkodër (donatori)	**145,755**			145,755		
A.5 Mbulim i vlerës TVSH për shpenzime operative **(fondet e bashkisë)**	**4,839**					4,839
Totali 2026	**2,562,922**			**752,971**		**1,809,951**
Shpenzimet për çdo aktivitet 2027	Totali (mije lekë)	Nga kjo:				
		Paga	Sigurim e	Operativ	Tran sfer	Kapitale
A.1 Stafi i projektit **(bashkëfinancim)**	**1,805,112**					1,802,112
A.2 Shpenzime për udhëtim dhe akomodim (donatori)	**736,150**			736,150		
A.3 Shërbim Ekspertizë e jashtme – Mbështetje teknike për menaxhimin e projektit (donatori)	**583,020**			583,020		
A.4 Shërbim – fushatë ndërgjegjësuese dhe materiale promocionale (donatori)	**242,925**			242,925		
A.5 Organizim aktivitete dhe workshope (donatori)	**194,340**			194,340		
A.6 Ekspertizë e jashtme – menaxhimi i qendrës së ripërdorimit (donatori)	**194,340**			194,340		
A.7 Ekspertizë e jashtme – organizimi dhe hartimi i trajnimeve të përbashkëta (donatori)	**223,491**			223,491		
A.8 Ekspertizë e jashtme – Hartimi i strategjisë “0 Mbetje” (donatori)	**340,095**			340,095		
A.9 Organizimi i aktivitetit përmbyllës të projektit REUSEFUL (donatori)	**437,265**			437,265		
A.10 Blerje pajisje për qendrën e ripërdorimit (donatori)	**388,680**					388,680
A.11 Ndërtim i qendrës së ripërdorimit (donatori)	**18,240,286**					18,240,286
A.12 Mbikqyrje e qendrës së ripërdorimit (donatori)	**250,000**					250,000
A.13 Kolaudim i qendrës së ripërdorimit (donatori)	**30,000**					30,000
A.14 Mbulim i vlerës TVSH për ndertimin e qendres **(fondet e bashkisë)**	**3,781,793**					3,781,793
A.15 Mbulim i vlerës TVSH për shpenzime operative **(fondet e bashkisë)**	**501,452**					501,452
A.16 Shpenzime të tjera për projektin (donatori)	**673,087**			673,087		
Totali 2027	**28,622,036**			**3,624,713**		**24,997,323**
Shpenzimet për çdo aktivitet 2028	Totali (mije lekë)	Nga kjo:				
		Paga	Sigurim e	Operativ	Tran sfer	Kapitale

A.1 Stafi i projektit **(bashkëfinancim)**	**178,947**					178,947
A.1.1 Stafi i projektit (donatori)	**246,798**	211,480	35,318			
Totali 2028	**425,745**	**211,480**	**35,318**			**178,947**
f) Periudha e zbatimit Janar 2026 - Dhjetor 2028	**g) Përgatiti dhe ndjek realizimin e projektit:** Ndërmarrja e Shërbimeve dhe Punëve Publike dhe Drejtoria e Planifikimit Strategjik dhe Përmirësimit të Klimës së Biznesit **Institucioni likuidues**: Ndermarrja e sherbimeve dhe puneve publike					

Nr. 20	**P.AE141.Q4.O3.A1** Depozitimi dhe trajtimi i mbetjeve	**Programi: AE141.** Shërbimet Publike Vendore

a) Përshkrimi i shkurtër i projektit

i. Situata

Depozitimi i mbetjeve urbane të grumbulluara nga të treja zonat funksionale behet në Lendfillin e Bushatit.
Për zonën qëndrore realizohet nepermjet kontratës mes Bashkise Shkoder dhe Nderkumunales, ndërsa për njësitë administrative të zonës Perëndimore dhe Lindore me ane të operatorëve sipërmarrës.
Bashkia Shkodër përllogarit buxhetin që i nevojitet për të treja zonat, për të parën qytetin e menaxhon me anë të kontratës të drejt për drejtë me lednfillin ndërsa me dy zonat e tjera buxheti parashikohet në buxhetin vjetor duke e reflektuar në kontratat respektive me operatorët sipërmarrës të zonës Lindore dhe Perëndimore.
Bashkia Shkodër me datën 24.10.2024 ka marrë njoftim zyrtar për vendimarrjen e Asamblesë së Përgjithshme të aksionerëve të Shoqërisë Ndërkomunale Bushat sha për rritjen e cmimit për shërbimin e depozitimit të mbetjeve urbane në vendgrumbullimin e mbetjeve në lendfilline Bushatit me 1695 lekë pa tvsh,vendim me Nr.14 datë 16.10.2024. Vlera e shërbimit për depozitimin për të treja zonat do të duhet të reflektohet në buxhetin e vitit pasardhës dhe të tre viteve të buxhetit afat mesëm 2026-2028.
Si më poshtë paraqitet parashikimi për vitin 2026 dhe atë afatmesëm.
Vlera e depozitimit të mbetjeve

Zonat Funksionale	Tonazhi /ton	Leke/pa tvsh	TOTALI /pa tvsh	Totali me tvsh
Qyteti	28,888	1,695	48,965,160	58,758,192
Lindore	7,050	1,695	11,949,750	14,339,700
Perendimore	7,356	1,695	12,468,420	14,962,104
TOTALI	43,294	1,695	73,383,330	88,059,996
		TVSH	14,676,666	
		Total me TVSH	88,059,996	

Shërbimi	Viti 2026 depozitimi/ vlera në lekë
Sherbimi i pastrimit zona qendrore	58,758,192
Shërbimi i pastrimit Zona perëndimore:	14,339,700.00
Shërbimi i pastrimit Zona lindore:	14,962,104.00
TOTALI	88,059,996

ii. Synimi i projektit

Zgjerimi i shërbimit në territor;
Përmirësimi i frekuencave të evadimit të mbetjeve;
Përdorimi me efiçiencë i burimeve financiare;
Llogaritje më e mirë e normës së prodhimit të mbetjeve për çdo njësi, për familje dhe biznese, referuar historikut të të dhënave dhe përllogaritjeve që marrin në konsideratë vendosjen e popullsisë, dhe të bizneseve;
Zbatim i sistemit të monitorimit të shërbimit në mënyrë më të automatizuar në të gjithë territorin;
Sensibilizim i popullatës për shërbimin, ruajtjen e mjedisit, bashkëpunimin për një qytet të pastër;

iii. Aktivitetet kryesore të projektit

Ndërmarrjen e iniciativave për zvoglimin e volumeve të mbetjeve që dorëzohen ne lendfilline Bushatit;
Studim dhe vlerësim i procesit të grumbullimit të diferencuar të mbetjeve ne: të thata dhe të njoma, në zona pilot të qytetit.
Vijimi i sherbimit te dorëzimit të mbetjeve urbane në lendfilline Bushatit;
Sensibilizimi për rritjen e bashkëpunimit me komunitetin dhe ndërgjegjesimi i tyre për diferencimin e mbetjeve që në burim.
Bashkëpunimi me shkollat, institucionet dhe biznesin për rritjen e interesit për reduktimin e mbetjeve urbane dhe ndarjen e mbetjeve të ricikluesshme.
Zbatimi i rregullores për marëdhëniet mes pushtetit vendor, sipërmarrësve të shërbimit, bizneseve, institucioneve dhe familjarëve për mënyrën e trajtimit të mbetjeve urbane dhe masat administrative për kundravajtësit.
Ne kuadër të përmisimit te performancës së shërbimit tëfunksionojë sistemi i monitorimit.

b) Rezultatet që prisni

Shërbim me parametra të përmiresuar për të gjithë territorin.
Shtimi i pikave të vendeve të grumbullimit të mbeturinave dhe numrit të kazaneve për ti shërbyer më mire familjareve dhe bizneseve.
Studim dhe vlerësim për procesin e diferencimit të mbetjeve urbane në burim.
Ofrimi i shërbimit ne orare tëpërcaktuara sipas një grafiku paraprak.
Interesim i biznesit per fillimin e procesit te riciklimit.
Monitorim i qëndrueshëm dhe raportim on-line nga supervizorët dhe inspektorët e lagjeve.
Përmirësim infrastrukturës mbështetëse për realizimin e shërbimit.
Depozitimi i të gjitha mbetjeve urbane në landfillin Bushat dhe reduktimi i vend depozitimeve të pamiratuara.
Përmirësim i kënaqësisë së qytetarëve për shërbimin e ofruar.

c) Aktorët e mundshëm	**d) Kontributet e mundshme**
Drejtoria shërbimeve dhe Monitorimit Subjektet që operojnë për të realizuar shërbimin e pastrimit për qytetin dhe njësite aministrative Monitoruesit në të gjitha lagjet e qytetit dhe njësitë administrative	Bashkia Shkodër

Komuniteti dhe Bizneset						
Shpenzimet për çdo aktivitet 2026	Totali (mije lekë)	Nga kjo:				
		Paga	Sigurime	Operativ	Transfer	Kapitale
A. Depozitimi dhe trajtimi i mbetjeve						
A1 Depozitimi dhe trajtimi i mbetjeve për Bashkinë Shkodër zonat Qëndrore.	58,758			58,758		
A2 Depozitimi dhe trajtimi i mbetjeve për Bashkinë Shkodër zonat Perëndimore.	13,241			13,241		
A2.1 Diference Shtese II Depozitimi dhe trajtimi i mbetjeve për Bashkinë Shkodër zonat Perëndimore.	1,721			1,721		
A.3. Depozitimi dhe trajtimi i mbetjeve për Bashkinë Shkodër zonat Lindore.	12,690			12,690		
A3.1 Diference Shtese II Depozitimi dhe trajtimi i mbetjeve për Bashkinë Shkodër zonat Lindore.	1,650			1,650		
Shuma	**88,060**			**88,060**		
Shpenzimet për çdo aktivitet 2027	Totali (mije lekë)	Nga kjo:				
		Paga	Sigurime	Operativ	Transfer	Kapitale
A. Depozitimi dhe trajtimi i mbetjeve						
A.1 Depozitimi dhe trajtimi i mbetjeve për Bashkinë Shkodër zonat Qëndrore.	58,758			58,758		
A2 Depozitimi dhe trajtimi i mbetjeve për Bashkinë Shkodër zonat Perëndimore.	13,241			13,241		
A2.1Diference Shtese II Depozitimi dhe trajtimi i mbetjeve për Bashkinë Shkodër zonat Perëndimore.	1,721			1,721		
A.3. Depozitimi dhe trajtimi i mbetjeve për Bashkinë Shkodër zonat Lindore.	12,690			12,690		
A3.1 Diference Shtese II Depozitimi dhe trajtimi i mbetjeve për Bashkinë Shkodër zonat Lindore.	1,650			1,650		
Shuma	**88,060**			**88,060**		
Shpenzimet për çdo aktivitet 2028	Totali (mije lekë)	Nga kjo:				
		Paga	Sigurime	Operativ	Transfer	Kapitale
A. Depozitimi dhe trajtimi i mbetjeve						
A1 Depozitimi dhe trajtimi i mbetjeve për Bashkinë Shkodër zonat Qëndrore.	58,758			58,758		
A.2 Depozitimi dhe trajtimi i mbetjeve për Bashkinë Shkodër zonat Perëndimore.	13,241			13,241		
A2.1Diference Shtese II Depozitimi dhe trajtimi i mbetjeve për Bashkinë Shkodër zonat Perëndimore.	1,721			1,721		
A.3. Depozitimi dhe trajtimi i mbetjeve për Bashkinë Shkodër zonat Lindore.	12,690			12,690		
A3.1 Diference Shtese II Depozitimi dhe trajtimi i mbetjeve për Bashkinë Shkodër zonat Lindore.	1,650			1,650		
Shuma	**88,060**			**88,060**		
f) Periudha e zbatimit Janar 2026 - Dhjetor 2028		**g) Përgatiti dhe ndjek realizimin e projektit:** Drejtoria shërbimeve dhe Monitorimit **Institucioni likuidues**: Ndermarrja e sherbimeve dhe puneve publike				

Nr.20	**P.AE141.Q4.O4.A1-A2** Mbledhje dhe transportim i mbetjeve nga zonat rurale	**Programi: AE141.** Shërbimet Publike Vendore

a) Përshkrimi i shkurtër i projektit

i. Situata

Shërbimi i pastrimit ne Bashkine Shkodër ofrohet në 8 njësi administrative.
Bashkia Shkodër ka miratuar Rregulloren për Menaxhimin e Mbetjeve të Ngurta urbane me Vendim të Këshillit Bashkiak Nr.35 datë 26.10.2024.
Drejtoria e Shërbimeve dhe Monitorimit ka të miratuar Procedurën standarde të administrimti të ofrimit të shërbimti të pastrimit për të gjithë territorin e Bashkisë Shkodër, e cila funksionon si rregullore e brëndshme e strukturave përgjegjëse për monitorimin dhe raportimin e shërbimit të pastrimit për të gjithë territorin e Bashkisë Shkodër.
Bashkia Shkodër, për përcaktimin e Kostos të menaxhimit të mbetjeve dhe shërbimit të pastrimit zbaton VKM 319/2018 "Për miratimin e masave për kostot e menaxhimit të integruar të mbetjeve''.Kjo ka ndikuar në përmbushjen e synimit të rritjes së përformancës dhe standartit të shërbimit, përmes përmirësimit teknologjik, rritjes së frekuencave të shërbimit dhe sistemit të monitorimit dhe vendosjes së penaliteteve në kontratat e shërbimit.
II. Përshkrim i shkurtër i shërbimit që ofrohet në vitin 2026

Shërbimi/ Zona	Perëndimore	Lindore
Afati kontraktual	28.06.2026	18.10.2026
Burimet njerëzore	40 punonjës, 10 përgjatë gjithë vitit e 30 punonjës sezonal,	13 punonjës
Mjetet	2 mjete nga 10 ton përgjatë gjithe vitit dhe nje 1 mjet 10 ton e 1 mjet 5 ton rezerve.	2 mjete 10 ton, 1 mjet 7 ton dhe 1 mjet 10 ton rezervë.
Frekuenca e pastrimit	Dy herë në javë, përgjatë sezonit turistik, në Velipoje-Plazh është dy herë në ditë.	Tre herë në jave, Zona Theth nje-dy herë në javë.

Mbledhja dhe transporti i mbetjeve nga zonat rurale përfshin shërbimin e pastrimit në dy zonat funksionale në Zonën perëndimore me nj.a Bërdicë Ana e Malit Dajc dhe Velipojë dhe zona Lindore me nj.a Rrethina Postribë Shalë dhe Gur i Zi.
Shërbimi përfshin:
Grumbullim dhe transportin e mbetjeve bashkiake në të gjithë territorin e njësive administrative të këtyre zonave funksionale zonës Perëndimore dhe Lindore ;
Shërbimi i pastrimit Zona perëndimore: në këtë zonë përfshihen njësitë Ana Malit, Bërdicë, Velipojë, Dajç.

ÇFARË SYNOJMË NË VITIN 2026
Duke marrë në konsideratë kërkesat për përmirësimin e shërbimit të grumbullimit, transportimit dhe depozitimit të mbetjeve në landfill, janë parashikuar kostot optimale që marrin në konsideratë:
Zgjerimin e shërbimit në territor;
Përmirësimi i frekuencave të evadimit të mbetjeve;
Përdorimin me efiçiencë të burimeve financiare;
Llogaritje më e mirë e normës së prodhimit të mbetjeve për çdo njësi, për familje dhe biznese, referuar historikut të të dhënave dhe përllogaritjeve që marrin në konsideratë vendosjen e popullsisë, dhe të bizneseve;
Shtim i pikave të grumbullimit;
Shtim i kontenierëve;
Përmirësimi I cilësisë së fshirjes së rrugëve
Zbatim i sistemit të monitorimit të shërbimit në mënyrë më të automatizuar në të gjithë territorin;
Sensibilizim i popullatës për shërbimin, ruajtjen e mjedisit, bashkëpunimin për një qytet të pastër;
Ndërtimi i platformave përvendosjen e kontenierëve për një shërbim më të mirë, dhe për me shumë siguri.
Për realizimin e shërbimit të grumbullimit dhe transportimit të mbetjeve urbane janë llogaritur kostot e shërbimit për numrin e pikave të grumbullimit, numër kontenierësh, numër dhe lloji i mjeteve dhe transporti në landfill, sipas normës së gjenerimit të mbetjeve dhe frekuencës së shërbimit.

ii. Synimi i projektit

Zgjerimi i shërbimit në territor;
Përmirësimi i frekuencave të evadimit të mbetjeve;
Përdorimi me efiçiencë i burimeve financiare;
Llogaritje më e mirë e normës së prodhimit të mbetjeve për çdo njësi, për familje dhe biznese, referuar historikut të të dhënave dhe përllogaritjeve që marrin në konsideratë vendosjen e popullsisë, dhe tëbizneseve;
Shtim i pikave të grumbullimit;
Shtim i kontenierëve;
Përmirësimi I cilësisë së fshirjes së rrugëve
Zbatim i sistemit të monitorimit të shërbimit në mënyrë më të automatizuar në të gjithë territorin;
Sensibilizim i popullatës për shërbimin, ruajtjen e mjedisit, bashkëpunimin për një qytet të pastër;
Ndërtimi i platformave përvendosjen e kontenierëve për një shërbim më të mirë, dhe për me shumë siguri.

iii. Aktivitetet kryesore të projektit

Investime për infrastrukturë mbështetëse për realizimin e shërbimit. Studim dhe vlerësim i procesit të grumbullimit të diferencuar të mbetjeve ne: të thata dhe të njoma, në zona pilot të qytetit. Vijimi i sherbimit te pastrimit me sipermarrje private. Marrje e masave për përgatitjen e sezonit turistik. Sensibilizimi për rritjen e bashkëpunimit me komunitetin dhe ndërgjegjesimi i tyre për diferencimin e mbetjeve që në burim. Bashkëpunimi me shkollat, institucionet dhe biznesin për rritjen e interesit për reduktimin e mbetjeve urbane dhe ndarjen e mbetjeve të ricikluesshme. Shtimi i pikave të grumbullimit Hartimi i rregullores për marëdhëniet mes pushtetit vendor, sipërmarrësve të shërbimit, bizneseve, institucioneve dhe familjarëve për mënyrën e trajtimit të mbetjeve urbane dhe masat administrative për kundravajtësit. Eliminimi i mbeturinave urbane nga vendepozitimet e palejueshme me mjetet e bashkisë si dhe kryerjen e shërbimit në ato zona të pa parashikuara në sipërmarrjet private. Vazhdimi depozitimit te mbetjeve urbane ne landfillin Bushat. Ne kuadër të përmisimit te performancës së shërbimit tëfunksionojë sistemi i monitorimit. Investime për infrastrukturë mbështetëse për realizimin e shërbimit.
b) Rezultatet që prisni
Shërbim me parametra të përmiresuar për të gjithë territorin. Shtimi i pikave të vendeve të grumbullimit të mbeturinave dhe numrit të kazaneve për ti shërbyer më mire familjareve dhe bizneseve. Studim dhe vlerësim për procesin e diferencimit të mbetjeve urbane në burim. Ofrimi i shërbimit ne orare tëpërcaktuara sipas një grafiku paraprak. Interesim i biznesit per fillimin e procesit te riciklimit. Monitorim i qëndrueshëm dhe raportim on-line nga supervizorët dhe inspektorët e lagjeve. Përmirësim infrastrukturës mbështetëse për realizimin e shërbimit. Depozitimi i të gjitha mbetjeve urbane në landfillin Bushat dhe reduktimi i vend depozitimeve të pamiratuara. Përmirësim i kënaqësisë së qytetarëve për shërbimin e ofruar.

c) Aktorët e mundshëm	**d) Kontributet e mundshme**
Drejtoria shërbimeve dhe Monitorimit Subjektet që operojnëpër të realizuar shërbimin e pastrimit për qytetin dhe njësitministrative Monitoruesit në të gjitha lagjet e qytetit dhe njësitë administrative të Bashkisë Shkodër Komuniteti dhe Bizneset Banorët e qytetit të Shkodrës	Bashkia Shkodër

Shpenzimet për çdo aktivitet 2026	Totali (mije lekë)	Nga kjo:				
		Paga	Sigurime	Operativ	Transfer	Kapitale
A. Mbledhje dhe transportim i mbetjeve nga zonat rurale						
A.1 Mbledhje dhe transportim i mbetjeve nga zonat rurale, zona “Lindore”	32,123			32,123		
A.2 Mbledhje dhe transportim i mbetjeve nga zonat rurale, zona Perëndimore	39,269			39,269		
B. Investime						
B1 Blerje Kontenier						
B.2 Ndërtim xhepash per konteniere						
Shuma	**71,392**			**71,392**		

Shpenzimet për çdo aktivitet 2027		Nga kjo:				
		Paga	Sigurime	Operativ	Transfer	Kapitale
A. Mbledhje dhe transportim i mbetjeve nga zonat rurale						
A.1 Mbledhje dhe transportim i mbetjeve nga zonat rurale, zona “Lindore”	32,123			32,123		
A.2 Mbledhje dhe transportim i mbetjeve nga zonat rurale, zona Perëndimore	39,269			39,269		
B. Investime						
B1 Blerje Kontenier						
B.2 Ndërtim xhepash per konteniere						
Shuma	**71,392**			**71,392**		

Shpenzimet për çdo aktivitet 2028		Nga kjo:				
		Paga	Sigurime	Operativ	Transfer	Kapitale
A. Mbledhje dhe transportim i mbetjeve nga zonat rurale						
A.1 Mbledhje dhe transportim i mbetjeve nga zonat rurale, zona “Lindore”	32,123			32,123		
A.2 Mbledhje dhe transportim i mbetjeve nga zonat rurale, zona Perëndimore	39,269			39,269		
B. Investime						

B1 Blerje Kontenier						
B.2 Ndërtim xhepash per konteniere						
Shuma	**71,392**			**71,392**		
f) Periudha e zbatimit Janar 2026 - Dhjetor 2028	**g) Përgatiti dhe ndjek realizimin e projektit**: Drejtoria shërbimeve dhe Monitorimit **Institucioni likuidues:** Ndermarrja e sherbimeve dhe puneve publike					

Nr.22	**P.AE141.Q4.O5.A1** Pastrimi i rrugëve dhe i parqeve	**Programi: AE141.** Shërbimet Publike Vendore

a) Përshkrimi i shkurtër i projektit

i. Situata

Me kontratat sipërmarrëse te shërbimit të pastrimit Bashkia Shkodër realizon edhe pastrimin e rrugëve manulaisht dhe me mjet teknologjik përfshirë ketu rrugë, sheshe dhe trotuarë ku është e lejuar. Këto shërbime realizohen me kontratën sipërmarrëse per qytetin dhe me plazhin e Velipojës gjatë sezonit turistik për fshirje të sheshit qendror dhe pedonales apo mirmbajtjen e tualeteve publikë.
Shërbimi i pastrimit të rrugëve dhe shesheve
Shërbimi i pastrimit me krahë
Shërbimi i fshirjes së rrugëve dhe trotuareve me krahë konsiston në:
Fshirjen me punëtorë me fshesë të të gjithë rrugëve kryesore, shesheve dhe rrugëve dytësore, të kategorive I, II, duke mbuluar sipërfaqen e plotë të trotuarit dhe një sipërfaqe rruge 2 m nga kuneta, në gjithë gjatësinë lineare të saj.
Në vendet ku është e pamundur të kalojë fshesa anësore e makinës teknollogjike, (si psh. poshtë makinave apo kur ka pengesa të tjera) Operatori i Shërbimit duhet të pastrojë me punëtorë.
Fshirjen dhe pastrimin me punëtorë pastrimi të të gjitha segmenteve të zëna nga parkimi, trotuareve, dhe rrugëve dytësore në të cilat është e pamundur kryerja e pastrimit me mjete teknollogjike.
Pas fshirjes me makineri teknologjike, punëtorët e pastrimit (fshirjes) pastrojnë çdo lloj mbeturine që ka mbetur nga procesi teknollogjik i fshirjes, në mënyrë që rrugët të jenë plotësisht të pastra. Edhe ky shërbim manual pastrimi përfshihet në procesin e fshirjes si dhe në çmimin për njësi të saj.
Operatori i shërbimit duhet të zbrazë, pastrojë vendin përreth dhe të mbajë pastër çdo ditë të gjithë koshat rrugorë brenda zonës së kontraktuar. Për këtë operojnë punëtorë dhe makina të veçanta. Shërbimi i zbrazjes dhe pastrimit të ambjentit rreth tyre bëhet gjatë natës.
Procesit të fshirjes dhe pastrimit i nënshtrohen të gjitha rrugët dhe trotuaret e parashikuara në zonën e kontraktuar (të asfaltuara, me kalldrëm si dhe trotuaret e qytetit).
Plani i punës dhe grafikët e punimeve janë si më poshtë:
Fshirja e rrugëve do të bëhet gjatë natës nga ora 21.00-04.00.
Për pastrimin e rrugëve të pandriçuara Autoriteti kontraktor mund të ndryshojë dhe miratojë grafikun dhe oraret e shërbimit, pas kërkesës të njërës palë, për të mundësuar kryerjen me cilësi të shërbimit. Këtu mund të përfshihen edhe rrugët brenda blloqeve të banimit apo rrugët dytësore që kanë lehtësi pastrimi gjatë ditës nga mungesa e parkimit.
Grafikët e punimeve për realizimin e shërbimit të pastrimit të zonës, përgatiten nga Autoriteti kontraktor. Këta grafikë mund të pësojnë ndryshime në destinacione apo dhe në orën e operimit dhe përfundimit të shërbimit, sa herë lind e nevojshme edhe brenda një viti, vetëm për shkak të pamundësisë së kryerjes apo në rastet e ndryshimit të parkimit të makinave për rrugë të veçanta dhe ditë të veçanta dhe gjithmonë pasi të jenë miratuar zyrtarisht nga Autoriteti kontraktor këto ndryshime.
Grafikët e punimeve duhet të zbatohen rigorozisht nga operatori i shërbimit.
Autoriteti kontraktor ka të drejtë të inspektojë në çdo kohë dhe në përfundim kryerjen e shërbimeve të sipër përmendura, respektimin e standarteve të kërkuara, rregullave dhe cilësisë së kërkuar nga kjo kontratë si dhe për të vendosur penalitete, gjoba dhe ndalesa për mospërmbushjen e tyre.
Rregulla për t'u zbatuar:
Për asnjë rast nuk do të lejohen rrugë të papastruara apo mbeturina të pa larguara në to. Në të gjitha rastet kur evidentohen bllokime apo pengesa nga faktorë të jashtëm të cilat nuk mund të pastrohen me operacionet e parashikuara në metodologji, operatori i shërbimit duhet të njoftojë menjëherë dhe të marrë masa për pastrimin e tyre jo më vonë se 1 orë nga orari i përfundimit të shërbimit, i përcaktuar në grafik. Në rast të kundërt përgjegjësia është e Kontraktorit.
Kontraktori detyrimisht duhet të ketë çdo ditë në punë minimalisht numrin e punëtorëve dhe pajisjeve sipas numrit të deklaruar në ofertën e tenderit për të garantuar kryerjen me cilësi dhe në kohë të shërbimit.
Për raste të veçanta Kontraktori është i detyruar të fshijë rrugët më shumë se një herë pa shpenzime.
Gjatë procesit të fshirjes i ndalohet kategorikisht hedhja e mbeturinave në pusetat e elektrikut, telefonisë, të ujësjellësit,ujrave të zeza, hidrantëve, në zgarat e pusetave të ujrave atmosferike, në shtretërit e ujrave rrjedhëse, zonat e gjelbra, në banesat ujore natyrale apo artificale, etj. Në rast të konstatimit të kësaj dukurie, Kontraktori detyrohet t'i pastrojë menjëherë. Në rast të përsëritjes, përveç përgjegjësisë së mbartjes së shpenzimeve përballet me penalitete sipas kësaj kontrate dhe ligjeve e vendimeve në fuqi për ndotjen e shkaktuar.
Përdorimi i uniformave për punëtorët është rigorozisht i detyrueshëm dhe do ndërmerren gjoba për mosplotësim të tyre.
Kontraktori duhet të vërë në dispozicion për plotësimin e detyrave kontraktuale të fshirjes me krahë të rrugëve dhe trotuareve si dhe të gjitha Shërbimet Plotësuese të përcaktuara më lart, këto mjete dhe pajisje:
Çdo punëtorë duhet të jetë i pajisur me mjete pune pastrimi si fshesa plastike, kaci, karroca dore, lopata, etj për të mundësuar kryerjen me cilësi të shërbimit.
Pajisjet dhe veglat e punës të mbahen në gjendje të pastër dhe të mirë.
Punëtorët e fshirjes duhet të jenë të pajisur me uniforme.
Shërbimi i pastrimit të rrugëve me makineri teknologjike
Autoriteti kontrator ka parashikuar paraprakisht sheshet, rrugët dhe gjatësitë lineare për të gjithë zonën e kontraktuar, sipas grafikeve perkates me frekuencat e percaktuara. Operatori i shërbimit do të fshijë me makineri teknollogjike fshesë për të gjitha rrugët dhe sheshet e përcaktuara në zonën që do të kontraktohet. në një sipërfaqe prej 40,000 m2 /ditë me frekuence 7 herë në javë. Këto janë parashikuar në grafikun e listën së rrugëve dhe volumet e tyre për shërbimin e fshirjes për zonën Qender dhe sipas hartës bashkëngjitur në kontratën e shërbimit.
Shërbimi i fshirjes së rrugëve me makineri konsiston në:
Fshirjen me makina teknollogjike fshesë të të gjithë rrugëve kryesore, shesheve dhe rrugëve, duke mbuluar gjithë gjatësinë lineare të lirë sipas grafikut të percaktuar nga Autoriteti Kontraktor.
Fshirjen e trotuareve dhe pedonaleve me makineri të vogël teknologjike, sipas grafikut të përcaktuar nga Autoriteti Kontraktor.

Plani i punës dhe grafikët e punimeve janë si më poshtë:
Fshirja e rrugëve do të bëhet gjatë natës nga ora 21.00-04.00.
Fshirja me makineri teknollogjike do të kryhet sipas grafikëve të miratuar nga Autoriteti kontraktor, me qëllim që në orën 7.00 zona të jetë krejtësisht e pastër. Fshirja e trotuareve dhe pedonaleve me mjetin e vogël teknologjik, do të bëhet në oraret e dakortësuara me Autoritetin kontraktor.
Grafikët e punimeve duhet të zbatohen rigorozisht nga operatori i shërbimit. Kontraktori nuk mund të paguhet pa miratimin paraprak të grafikut të punimeve apo kur grafikut i ka kaluar afati i zbatimit.
Autoriteti kontraktor ka të drejtë të inspektojë në çdo kohë dhe në përfundim kryerjen e shërbimeve të sipër përmendura, respektimin e standardeve të kërkuara, përdorimin e makinave teknollogjike, rregullave dhe cilësisë së kërkuar nga kjo kontratë si dhe për të vendosur penalitete, gjoba dhe ndalesa për mospërmbushjen e tyre.
Nuk lejohet fshirja e rrugës me makineri teknollogjike, kur kjo e fundit gjatë procesit të punës operon me shpejtësi më të madhe se 6 km /orë.
Kontraktuesi detyrimisht duhet të ketë çdo ditë (ose natë) në punë, minimalisht numrin e kërkuar të makinerive, shoferëve dhe pajisjeve për fshirjen e rrugëve.
Për raste të veçanta Kontraktuesi është i detyruar të fshijë rrugët më shumë se një herë pa shpenzime.
Ndalohet në mënyrë kategorike ngritja e pluhurit gjatë proceseve të fshirjes së rrugëve, për shkak të ndotjes që shkaktojnë.

ii. Synimi i projektit

Përdorimi me efiçiencë i burimeve financiare;
Përmirësimi I cilësisë së fshirjes së rrugëve
Zgjerimi i shërbimit në territor;
Zbatim i sistemit të monitorimit të shërbimit në mënyrë më të automatizuar në të gjithë territorin;
Sensibilizim i popullatës për shërbimin, ruajtjen e mjedisit, bashkëpunimin për një qytet të pastër;

iii. Aktivitetet kryesore të projektit

Aplikimi i sistemit të adminstrimit dhe monitorimit i automatizuar, dhe transparent.
Vijimi i sherbimit te pastrimit me sipermarrje private.
Marrje e masave për përgatitjen e sezonit turistik.
Investime për infrastrukturë mbështetëse për realizimin e shërbimit.
Zbatimi i rregullores për marëdhëniet mes pushtetit vendor, sipërmarrësve të shërbimit, bizneseve, institucioneve dhe familjarëve për mënyrën e trajtimit të mbetjeve urbane dhe masat administrative për kundravajtësit.
Ne kuadër të përmisimit te performancës së shërbimit tëfunksionojë sistemi i monitorimit.

b) Rezultatet që prisni

Shërbim me parametra të përmiresuar për të gjithë territorin.
Ofrimi i shërbimit ne orare tëpërcaktuara sipas një grafiku paraprak.
Monitorim i qëndrueshëm dhe raportim on-line nga supervizorët dhe inspektorët e lagjeve.
Përmirësim infrastrukturës mbështetëse për realizimin e shërbimit.
Përmirësim i kënaqësisë së qytetarëve për shërbimin e ofruar.

c) Aktorët e mundshëm	**d) Kontributet e mundshme**
Drejtoria shërbimeve dhe Monitorimit Subjektet që operojnëpër të realizuar shërbimin e pastrimit për qytetin dhe njësitministrative Monitoruesit në të gjitha lagjet e qytetit dhe njësitë administrative të Bashkisë Shkodër Banorët e qytetit të Shkodrës	Bashkia Shkodër

Shpenzimet për çdo aktivitet 2026	Totali (mije lekë)	Nga kjo:				
		Paga	Siguri me	Operativ	Transfer	Kapitale
C. Pastrimi i rrugëve dhe i parqeve						
C1. Pastrimi i rrugëve dhe i parqeve Bashkia Shkodër "Zona Qendrore"	43,004			43,004		
C2. Pastrimi i rrugëve dhe i parqeve Bashkia Shkodër "Zona Perëndimore"	1,996			1,996		
D Investime						
Shuma	**45,000**			**45,000**		

Shpenzimet për çdo aktivitet 2027		Nga kjo:				
		Paga	Siguri me	Operativ	Transfer	Kapitale
C. Pastrimi i rrugëve dhe i parqeve						
C1. Pastrimi i rrugëve dhe i parqeve Bashkia Shkodër "Zona Qendrore"	43,004			43,004		
C2. Pastrimi i rrugëve dhe i parqeve Bashkia Shkodër "Zona Perëndimore"	1,996			1,996		
D Investime						
Shuma	**45,000**			**45,000**		

Shpenzimet për çdo aktivitet 2028		Nga kjo:				
		Paga	Siguri me	Operativ	Transfer	Kapitale
C. Pastrimi i rrugëve dhe i parqeve						
C1. Pastrimi i rrugëve dhe i parqeve Bashkia Shkodër "Zona Qendrore"	43,004			43,004		
C2. Pastrimi i rrugëve dhe i parqeve Bashkia Shkodër "Zona Perëndimore"	1,996			1,996		

D Investime						
Shuma	**45,000**			**45,000**		
f) Periudha e zbatimit Janar 2026 - Dhjetor 2028		**g) Përgatiti dhe ndjek realizimin e projektit:** Drejtoria shërbimeve dhe Monitorimit **Institucioni likuidues**: Ndermarrja e sherbimeve dhe puneve publike				

Nr.23	**P.AE141.Q5.O1.A1.** Paga dhe sigurime te stafit - Gjelbrim Varreza	**Programi: AE141.** Shërbimet Publike Vendore

a) Përshkrimi i shkurtër i projektit

i. Situata

Paga dhe shtesat mbi paga
Shërbimet për shpenzime personeli do të bazohen tek numri i punonjesve dhe nivelet e pagave sipas klasave e shtesave mbi pagë, në përputhje me aktet nënligjore në fuqi, brenda kufirit minimal dhe maksimal të miratuar. Në zbatim të vendimit të Këshillit të Ministrave të VKM nr. 113 dt.01.03.2023 "Për përcaktimin e pagës minimale në shkallë vendi" ,VKM nr. 326 dt. 31.05.2023 "Për pagat e punonjësve mbështetës dhe të punonjësve të tjerë të specialiteteve të ndryshme në disa institucioneve të administratës publike", VKM nr. 325 dt. 31.05.2023 Për miratimin e strukturës së pagave, niveleve të pagave dhe shtesave të tjera mbi pagë të zëvendësministrit, funksionarëve të kabineteve, prefektit, nënprefektit, nëpunësve civilë dhe nëpunësve në disa institucione të administratës publike, VKM nr.503 date 01.08.2024 Për klasifikimin e funksioneve, grupimin e njësive të vetëqeverisjes vendore, për efekt page, dhe caktimin e kufijve të pagave të funksionarëve të zgjedhur e të emëruar, të nëpunësve civilë e të punonjësve administrativë të njësive të vetëqeverisjes vendore.
Kontributi për sigurime shoqërore dhe shëndetësore
Kontributi i sigurimeve shoqërore dhe shëndetësore do të jetë në zbatim të ligjit Nr. 7703, datë 11. 05. 1993, "Për sigurimet shoqërore në Republikën e Shqipërisë", të ndryshuar dhe të ligjit Nr. 7870, date 13. 10. 1994 "Për sigurimet shëndetësore në Republikën e Shqipërisë", të ndryshuar".

ii. Synimi i projektit

Garantimi i shpenzimeve të pagave, sigurimeve shoqërore dhe shëndetësore të punonjësve.
Analizë sipas ngarkesës, sipas funksioneve, ligjeve sektoriale për zbatim dhe akteve nënligjore për rolin e secilës drejtori dhe sektor.

iii. Aktivitetet kryesore të projektit

Sigurimi i shpenzimeve
Paga, Sigurime shoqërore dhe shëndetësore

b) Rezultatete pritshme

Shpërblimi në mënyrë sistematike dhe korrekte për paga, sigurime shoqërore dhe shëndetësoretë në mbështetje të përmbushjes së detyrave dhe funksioneve me profesionalizëm, korrektësi dhe transparencë.
Efektivitet të plotë të punës së punëtorëve të njësisë së ofrimit të shërbimeve

c) Aktorët e mundshëm	**d) Kontributet e mundshme në projekt**
Drejtoria e Burimeve Njerëzore dhe Shërbimeve Mbështetëse	Bashkia Shkoder

e) Shpenzimet e llogaritura

Shpenzimet për çdo aktivitet viti 2026		Total (000 lekë)	Nga kjo:				
			Paga	Sigurime	Operative	Transferta	Kapitale
A.1.	Paga dhe shtesat mbi paga	**2,314**	2,314				
A.2	Kontributi për sigurime shoqërore dhe shëndetësore	**368**		368			
A.3.	Dieta për punonjësit	**4**			4		
Shuma		**2,686**	**2,314**	**368**	**4**		

Shpenzimet për çdo aktivitet viti 2027		Total (mijë lekë)	Nga kjo:				
			Paga	Sigurime	Operative	Transferta	Kapitale
A.1	Paga dhe shtesat mbi paga	2,314	2,314				
A.2	Kontributi për sigurime shoqërore dhe shëndetesore	368		368			
A.3	Dieta për punonjësit	4			4		
Shuma		**2,686**	**2,314**	**368**	**4**		

Shpenzimet për çdo aktivitet viti 2028		Total (mijë lekë)	Nga kjo:				
			Paga	Sigurime	Operative	Transferta	Kapitale
A.1	Paga dhe shtesat mbi paga	2,314	2,314				
A.2	Kontributi për sigurime shoqërore dhe shëndetesore	368		368			
A.3	Dieta për punonjësit	4			4		
Shuma		**2,686**	**2,314**	**368**	**4**		

f) Periudha e zbatimit Janar 2026 - Dhjetor 2028	**g) Përgatiti dhe ndjek realizimin e projektit:** Sektori Ekonomik Financiar **Institcioni likujdues:** Ndermarrja e sherbimeve dhe puneve publike

Nr. 24	**P.AE141.Q5.O2.A1.**Mirëmbajtje e varrezave publike dhe varrezave të dëshmorëve.	**Programi: AE141.** Shërbimet Publike Vendore

a) Përshkrim i shkurtër i projektit

i. Situata

Shërbimi i mirëmbajtjes së Varrezave Publike realizohet me sipërmarrje në varrezat publike dhe varrezave të dëshmorëve. Shërbimet kryesore që do realizohen në mirëmbajtjen e territorit janë:
Pastrim parcelash dhe rrugësh të brendshme ndërmjet parcelave
Mbjellje bordurë të gjelbërt në parcelat e reja
Mbjellje drurë dekorativ në parcelat e reja
Mbjellje shkurre dekorative në parcelat e reja
Mirëmbajtje e varrezave të dëshmorëve.
Shërbimi i ruajtjes dhe mirëmbajtjes për varrezat publike dhe ato të dëshmorëve
Eshte realizuar investimi në sipërfaqen e mbetur të territorit të rrethuar për varreza publike në një sipërfaqe prej 10 000 m2 për ti paraprirë nevojave për varreza. Me kete investim siperfaqja e pergjitshme arrin ne 100 180 m2
Situata e Vlerësuar:
Shpesh ka vështirësi në administrimin të territorit sipas rregullores së funksionimit te varrezave publike, pasi varrezat nuk kanë rrethim të plotë në pjesën e parcelave të vjetra. Kjo shkakton vështirësi në kontrollin e territorit dhe lëvizje të pakontrolluara të kalimtarëve dhe kafshëve.
Në Njësitë Administrative Bashkia Shkodër ka angazhuar punonjës të shërbimeve të varrezave të pajisur me mjete përkatëse për ofrimin e shërbimit të mirëmbajtjes së varrezave.
Në disa Njësi Administrative nevojitet zgjerim i sipërfaqeve të varrezave.
Nisur nga situatat e paraqitura vitet e kaluara që për disa persona që kanë humbur jetën nuk ka pasur të afërm që të marrin përsipër shërbimin e varrimit, shpenzimet për këto raste janë përballuar nga bashkia.
Domosdoshmëria për një studim për përcaktimin e një territori të ri për varreza publike dhe realizimi i investimit për ti paraprirë nevojave të një periudhe afatmesme.

ii. Synimi i projektit

Bashkëpunimi me komunitetin, institucionet e besimeve fetare për një mbarëvajte komunitare të këtij shërbimi në te gjithë territorin Ofrim i shërbimit publik të mirëmbajtjes të varrezave publike në 80 % të territorit administrativ të Bashkisë Shkodër si dhe të varrezave të dëshmorëve
Ofrimit i shërbimit cilësor në cdo kohë të shërbimit të varrimit dhe mirëmbajtja e varrezave publike dhe të dëshmorëve në përputhje me pritshmërinë e komunigtetit .
Ofrimi i shërbimit në Njësite Administrative, përmes punonjësve publike.
Realizimi i procedurave per zgjerimin një territor te ri për ndërtim të varrezave publike për t'i paraprirë nevojave të komunitetit pas shfrytëzimit të sipërfaqes ekzistuese.
Ofrimi i shërbimit të varrimit për personat që nuk kanë të afërm.

iii. Aktivitetet kryesore të projektit

Administrim më i mirë i territorit nëpërmjet investimit për rrethimin e pjesëve të dëmtuara dhe ndricimit të territorit në bashkëpunim me operatorin sipërmarrës.
Mirëmbajtja e gjithë sipërfaqes përfshirë dhe sipërfaqen e parcelave të reja të cilat do të plotësojnë kërkesat për shërbime funerale.
Ofrimi i shërbimit të varrimit për personat që nuk kanëpërkujdesje nga të afërm, ku përshihen arkivoli, veshmbathja dhe shpenzimet për shërbimin e varrimit.
Shtimi me 10 000 m2 i sipërfaqes së investuar në mirëmbajtje.
Përmirësim i shërbimit të varrezave publike në Bashkinë Shkodër.
Përmirësim i performancës së ofrimit të shërbimit përmes zbatimit dhe funksionimit të sistemit të monitorimit dhe rregullores.
Realizimi i procedurave për planifikim territori për ndërtimin e varreza publike për t'i paraprirë nevojave të komunitetit pas shfrytëzimit të sipërfaqes ekzistuese.
Realizimi i projektit dhe investimit për ndërtim të varrezave publike.
Ofrimi i shërbimit të varrimit për personat që nuk kanë të afërm, ku përshihen arkivoli, veshmbathja dhe shpenzimet për shërbimin e varrimit.

b) Rezultatet që prisni

Rritje e performancës së ofrimit të shërbimit nëpermjët një sistemi më efikas të të monitorimit.
Zgjerim territori per varreza ne NJ.A
Ofrim i shërbimit me standarte për mirëmbajtjen e varrezave publike.
Garantimin e nevojave për vijimësinë e shërbimit dhe administrimit më të mirë të territorit.
Realizimi i studimit për sigurimin e një territori për ndërtim të varrezave publike për t'i paraprirë nevojave të komunitetit pas shfrytëzimit të sipërfaqes ekzistuese
Realizimi i projektit dhe planifikimi i investimit për ndërtim të varrezave publike.

c) Aktorët e mundshëm	**d) Kontributet e mundshme në projekt**
Drejtoria e Shërbimeve dhe Monitorimit	Bashkia Shkoder

Shpenzimet për çdo aktivitet 2026		Totali (mije lekë)	Nga kjo:				
			Paga	Sigurime	Operative	Transferime	Kapitale
A.1	Shërbimi i mirëmbajtjes së varrezave publike dhe të dëshmorëve dhe varrezat e dëshmorëve.	15,832			15,832		
A.2	Shërbime varrimi për raste të veçanta	800			800		
A.3	Ndertim parcela te reja dhe muri rrethues i varrezave publike FAZA II						
	Shuma	**16,632**			**16,632**		
Shpenzimet për çdo aktivitet 2027		Totali	Nga kjo:				

		(mije lekë)	Paga	Sigurime	Operative	Transferime	Kapitale
A.1	Shërbimi i mirëmbajtjes së varrezave publike dhe të dëshmorëve dhe varrezat e dëshmorëve.	15,832			15,832		
A.2	Shërbime varrimi për raste të veçanta	800			800		
A.3	Ndërtim parcela të reja (investim, mbikqyrje, kolaudim, etj)						
	Shuma	**16,632**			**16,632**		
Shpenzimet për çdo aktivitet 2028		Totali (mije lekë)	Nga kjo:				
			Paga	Sigurime	Operative	Transferime	Kapitale
A.1	Shërbimi i mirëmbajtjes së varrezave publike dhe të dëshmorëve dhe të dëshmorëve	15,832			15,832		
A.2	Shërbime varrimi për raste të veçanta	800			800		
A.3	Ndërtim parcela të reja (investim, mbikqyrje, kolaudim, etj)						
	Shuma	**16,632**			**16,632**		
f) Periudha e zbatimit Janar 2026 - Dhjetor 2028		**g) Përgatiti dhe ndjek realizimin e projektit**: Drejtoria e Shërbimeve dhe Monitorimit **Institucioni likuidues:** Ndermarrja e sherbimeve dhe puneve publike					

Nr.25	**P.AE141.Q6.O1.A1.** Shërbimi i Mirëmbajtjes së sipërfaqeve të gjelbërta	**Programi: AE141.** Shërbimet Publike Vendore

a) Përshkrimi i shkurtër i projektit

I. Situata

Shërbimi i mirëmbajtjes së sipërfaqeve të gjelbërta realizohet me sipërmarrje private bazuar në në kontratën e shërbimit për mirëmbajtjen e 89,940 m^2 sipërfaqe të gjelbër, ku përfshihen 74 lulishte ndër të cilat 72,940 m^2 në qytet dhe 17,000 m^2 lulishte në Velipojë. Këto lulishte sipas rendësisë dhe sipërfaqeve përkatëse janë specifikuar sipas kategorive të sipërfaqeve të gjelbërta, tipi "A", "B", "C".

Sipërfaqe të gjelbra Tipi A (Intensive) - përfshihen lulishte dhe parqe Urbane, e kushtëzuar nga frekuentimi I lartë social.

Sipërfaqe të gjelbra Tipi B (të rëndëshishme) – përfshihen zona të gjelbra të lagjeve, rrethrrotullime, dhe parqe lojrash.

Sipërfaqe të gjelbra Tipi C (mirëmbajtje me frekuencë të reduktuar) – përfshijnë zona të gjelbërta me shërbim, me frekuenca të reduktuara sipas grafikut e mirëmbajtjes.

Janë kryer sipas grafikëve të përcaktuar në funksion të tipologjive dhe elementet atraktiv të këtyre sipërfaqeve në zërat e: mirëmbajtjes së siperfaqes së barit, drurëve dekorativë, bordurave të gjelbra, shkurreve, sipërfaqeve ujore, mirëmbajtjen dhe riparimin e stolave, pastrim i rrugëve të brendshme etj.

Është realizuar gjatë gjithë vitit mirëmbajtja e rrugës së Shirokës duke barë pastrimin e rrugës dhe trotuarëve nga bimësitë e këqia, pastrami I bregut të liqenit si dhe pjesës ujore në afërsi të bregut

Është realizuar gjatë gjithë vitit mirëmbajtja e rrugës së Kalasë duke barë pastrimin e rrugës dhe trotuarëve nga bimësitë e këqia.

Situata e vlerësuar:

Dëmtimi i sipërfaqeve të lulishteve.

Dëmtimi i stolave nga amortizimi, por edhe nga veprimet e qëllimshme nga persona të papërgjegjshëm, kryesisht në zonën Pedonale- Molo.

Ndotja e shatërvaneve dhe dëmtimet, shpesh nga papërgjegjëshmeria e qytetarëve që hedhin mbeturina në to dhe prishin aksesorët e shatërvanit.

Planifikimi i ndërhyrjes për riorganizimin e hapësirave të gjelbërta, duke u mbeshtetur ne kulturen dhe traditen e qytetit ne kultivimin e bimëve tradicionale.

Nevoja për rehabilitim te lulishteve ne zonat ku ka patur nderhyrje per lirimin e hapsirave publike:

Unaza Perëndimore – Zëvendësim me rrapa të mëdhenj.

Pema ekzistuese (Melia) prodhon sasi të konsiderueshme frutash, të cilat krijojnë ndotje vizuale dhe ndotje të mjedisit përreth. Rrënjët e këtyre pemëve janë problematike, pasi ngrihen në sipërfaqe dhe dëmtojnë trotuarin, duke krijuar pengesa për këmbësorët dhe kosto shtesë mirëmbajtjeje. Zëvendësimi me rrapa do të sigurojë një gjelbërim më serioz, jetëgjatë dhe të qëndrueshëm, si edhe një hije më efektive për zonën urbane.

Reabilitimi Rruga Cakej/ Lulishte e re te Spitalet

Ne kuadër te lirimit të hapësirave publike është menduar projektimi i një lulishte, e cila do të ofroje një mjedis më të sigurt dhe më të përshtatshëm për komunitetin. Përmirësim të cilësisë së ajrit dhe shtim të sipërfaqes së gjelbër.

ii. Synimi i projektit

Realizimi të shërbimit të mirëmbajtjes së sipërfaqeve të gjelbra, për të gjithë Bashkinë, me objektivin për të rritur sipërfaqe te gjelbërta në funksion dhe në përputhje me pritshmërinë e të qytetarëve.

Përmirësimi gjelbërimit rrugor, nëprmjet ndërhyrjeve sipas vlerësimit të specialistëve sipas tipologjise së drurëve.

Riorganizimi i sipërfaqeve të gjelbra në kuadër të përmisimit të peisazhit urban dhe historik, si dhe për të qënë funksional për të gjithë komunitetin si dhe duke prezantuar,sipas traditës dhe kulturës së qytetit, me bimësi si: lagerstroma, trëndafila, lule vjolë, kadife,ciklamin, salvia etj.

-Përmirësim të mëtejshëm të imazhit në lulishten e plazhit Velipojë në funksion të pushuesve vendas dhe të huaj.

Krijimi i sipërfaqeve të reja të gjelbra, të përfshira në projektet i investimeve për rikualifikim të zonave urbane.

Zgjerim i gjelbërimit rrugor në Nj.A, sipas prioriteteve.

Planifikimi për shërbimin në vitin 2026:

(lekë)

Mirëmbajtje e Sipërfaqe të gjelbra dhe ujore	42,500
Shpenzime operative	900
Investime	0
TOTAL	**43,400**

Mbulimi i kostove të shërbimit të gjelbërimit për vitin 2026 përllogaritet si më poshtë
Kostoja e shërbimit mbulohet nga të ardhurat nga tarifa si më poshtë:

1. Te ardhura te planifikuara nga familjet: 13,700 leke
2. Te ardhura te planifikuara nga biznesi: 15,100 leke
3. Te ardhura te planifikuara nga institucionet: 160 leke,

TOTALI **28,960 leke**

(lekë)

Totali i mbulimit të kostos nga tarifat (LEKË/vit)	28,960	67%
Transferte specifike te akorduar nga qeveria	0	0 %
Subvencionim nga Bashkia (LEKË/vit)	14,440	33%
Totali I buxhetit per sherbimin e gjelbrimit	**43,400**	**100%**

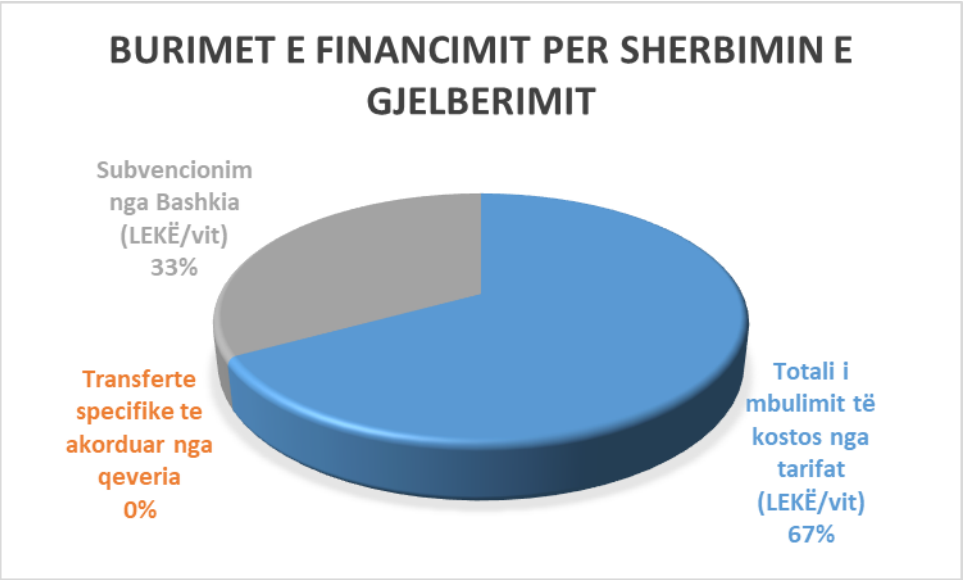

[2]*Te dhenat I jane referuar planifikimit te te ardhurave per vitet 2026-2028.*

iii. Aktivitetet kryesore të projektit

Rikualifikimi i lulishteve ekzistuese duke përmirësuar kushtet sipas pritshmërisë së qytetrëve.
Mirëmbajtja dhe përmirësimi i sipërfaqeve të gjelbra ekzistuese me të gjitha elementët sipas kontratës me operatarin sipërmarës si dhe sipërfaqet e reja të nga investimet e Bashkisë Shkodër.
Do të kryhet mirëmbatja e gjelbrimit rrugor në rrugët ekzistues si dhe mirëmbatja e atyre të mbjella ne vitin paraardhes.
Rikualifikim të blloqeve të banimit si pjesë e investimeve nëpërmjet rikonstruksioneve të reja.
Vazhdim I përmirësim të dhe zgjerimit të sipërfaqeve të gjelbra në plazhin Velipojë dhe zona të tjera turistike.
Përmirësim i sistemit të monitorimit të shërbimit në kuadër të plotësimit të detyrimeve kontraktuale, apo detyrave të përcaktuara.
Rritje e i investimeve për gjelbërim rrugor në Nj.A.
Përmirësim i përformancës së ofrimit të shërbimit të gjelbërimit përmes zbatimit dhe funksionimit të sistemit të monitorimit dhe rritjes së cilësisë së shërbimeve.

b) Rezultatet që prisni

Shtim I sipërfaqeve të gjelbërimit dhe gjelbërimit rrugor.
Do të hartohet një plan i saktë veprimi për një periudhë afatmesme, i cili do të analizojë nevojat, kostot, dhe do të përcaktojë në kohë afatmesme synimet dhe indikatorët e matshëm për përfomancën e ofrimit të shërbimit.
Ofrim i shërbimit të standartizuar për hapësirat e gjelbërta ekzisutese.
Rritje në përqindje dhe dendësi e sipërfaqeve të gjelbërta, funsionale në shërbim të qytetarëve të Shkodrës.
Rritje e performancës së ofrimit të shërbimit nëpermjët një sistemi më efikas të matjes dhe monitorimit.

c) Aktorët e mundshëm	**d) Kontributet e mundshme në projekt**

Drejtoria e Shërbimeve dhe Monitorimit			Bashkia Shkoder				
Shpenzimet për çdo aktivitet 2026		Totali (mije lekë)	Nga kjo:				
			Paga	Sigurime	Operative	Transferime	Kapitale
A.1	Mirëmbajtje e sipërfaqeve të gjelbra	41,735			41,735		
A.2	Blerje vegla pune per sherbimin e gjelberimit						
A.3	Blerje aksesor per mjetet e punes se sherbimit te gjelbrimit	900			900		
A.3	Rehabilitim i sipërfaqeve të gjelbra të Bashkisë Shkodër						
Shuma		**42,635**			**42,635**		
Shpenzimet për çdo aktivitet 2027		Totali (mije lekë)	Nga kjo:				
			Paga	Sigurime	Operative	Transferime	Kapitale
A.1	Mirëmbajtje e sipërfaqeve të gjelbra	41,735			41,735		
A.2	Blerje aksesor per mjetet e punes se sherbimit te gjelbrimit	900			900		
Shuma		**42,635**			**42,635**		
Shpenzimet për çdo aktivitet 2028		Totali (mije lekë)	Nga kjo:				
			Paga	Sigurime	Operative	Transferime	Kapitale
A.1	Mirëmbajtje e sipërfaqeve të gjelbra	41,735			41,735		
A.2	Blerje aksesor per mjetet e punes se sherbimit te gjelbrimit	900			900		
Shuma		**42,635**			**42,635**		
f) Periudha e zbatimit Janar 2026 - Dhjetor 2028		**g) Përgatiti dhe ndjek realizimin e projektit:** Drejtoria e Shërbimeve dhe Monitorimit **Institucioni likujdues:** Ndermarrja e sherbimeve dhe puneve publike					

Nr.26	**P.AE141.Q6.O1.A2.**Shërbimi i Mirëmbajtjes së sipërfaqeve ujore	**Programi: AE141.** Shërbimet Publike Vendore

a) Përshkrimi i shkurtër i projektit

I. Situata

Shërbimi I mirëmbajtjes së sipërfaqeve të ujore realizohet si pjesë e kontratës së shërbimit të mirëmbajtjes së sipërfaqeve të gjelberta.
Shërbimi realizohet për mirëmbajtjen e 650 m^2 në qytet ku përfshihen shatervani lulishte Parrucë dhe shatervani sheshi "Demokracia", si dhe mirëmbajtje sipërfaqe ujore Velipojë – 491 m^2.
Janë kryer sipas grafikëve të përcaktuar shërbimet për mirembajtjen e sipërfaqes ujore si pastrami me detergjentë, dezinfektimi.
Mbajtja në gatishmëri e sistemit të pompave me mirëmbajtja e tyre.
Sherbimi I mirëmbajtjes së sipërfaqeve ujore në Plazhin Velipojë realizohet gjatë periudhës Maj-Tetor për të krijuar një mjedis më tërheqës për pushuesit e shumtë vendas dhe të huaj gjatë sezonit turistik.
Situata e vlerësuar:
Dëmtimi i shatervanëve nga persona të papërgjegjshëm në veshje dhe sprucatorët e hedhjes së ujit.
Ndotja e shatërvaneve dhe dëmtimet, shpesh nga papërgjegjëshmeria e qytetarëve që hedhin mbeturina në to dhe prishin aksesorët e shatërvanit.
Rikonstruksioni synon përmirësimin e estetikës urbane dhe ofrimin e një ambienti të sigurt dhe tërheqës për pushuesit gjatë sezonit turistik.

ii. Synimi i projektit

Mirëmbajtje e sipërfaqeve ujore me qëllim përmirësim të mëtejshëm të imazhit në lulishten e plazhit Velipojë dhe shatervanëve në qytet.
Planifikimi për shërbimin në vitin 2026:

(lekë)

Mirëmbajtje e Sipërfaqe ujore	765,000
Investime	0
TOTAL	765,000

iii. Aktivitetet kryesore të projektit

Shërbimi I mirëmbajtjes së sipërfaqeve të ujore në qytet dhe në lulishten e Plazhit Velipojë si pjesë e kontratës së shërbimit të mirëmbajtjes së sipërfaqeve të gjelberta.
Mbajtja në gatishmëri e sistemit të pompave dhe mirëmbajtja e tyre

b) Rezultatet që prisni

-Ofrim i shërbimit të shërbimit të mirëmbajtjes së sipërfaqeve të ujore në qytet dhe në lulishten e Plazhit Velipojë si pjesë e kontratës së shërbimit të mirëmbajtjes së sipërfaqeve të gjelberta.
-Përmirësim I frekuencave të shërbimit me grafike të përcaktuar
-Mbajtja në gatishmëri e sistemit të pompave dhe mirëmbajtja e tyre

c) Aktorët e mundshëm		**d) Kontributet e mundshme në projekt**					
Drejtoria e Shërbimeve dhe Monitorimit Institucioni që ndjek shpenzimet: NSHPP		Bashkia Shkoder					
Shpenzimet për çdo aktivitet 2026		Totali (mije lekë)	Nga kjo:				
			Paga	Sigurime	Operative	Transferime	Kapitale
A.1	Mirëmbajtje e sipërfaqeve ujore	765			765		
A.2	Rehabilitim i sipërfaqeve ujore të Bashkisë Shkodër						
Shuma		**765**			**765**		
Shpenzimet për çdo aktivitet 2027		Totali (mije lekë)	Nga kjo:				
			Paga	Sigurime	Operative	Transferime	Kapitale
A.1	Mirëmbajtje e sipërfaqeve ujore	765			765		
Shuma		765			765		
Shpenzimet për çdo aktivitet 2028		Totali (mije lekë)	Nga kjo:				
			Paga	Sigurime	Operative	Transferime	Kapitale
A.1	Mirëmbajtje e sipërfaqeve ujore	765			765		
Shuma		765			765		
f) Periudha e zbatimit Janar 2026 - Dhjetor 2028		**g) Përgatiti dhe ndjek realizimin e projektit**: Drejtoria e Shërbimeve dhe Monitorimit **Institucioni likujdues**: Ndermarrja e sherbimeve dhe puneve publike					

Nr. 27	**P.AE141.Q6.O1.A3.** Ndertimi I tualeteve publike	**Programi: AE141.** Shërbimet Publike Vendore

a) Përshkrimi i shkurtër i projektit

i. Situata

- Bashkia jone pervec numrit te madh te banorve te vet, ndodhet ne nje situate te rritjes se interesin te turisteve vendes dhe te huaj per te vizituar. Ne kushte te tilla paraqesim problem mungesen e ambienteve te kryerjes se sherbimit per nevojat personale te njerezve. Kemi munges te tualeteve publike, gje qe ndikon negativisht ne performancen e sherbimeve te Bashkise. Per permisimin e kesaj situate duhet patjeter te realizohet ndertimi i disa tualeteve publike te shperndara ne disa pika te qytetit.
- Mendojme si fillim te ndertojme tre ambiente te tilla sherbimi, prane tre lulishteve kryesore te qytetit.
- Tualetet do ndertohen prane lulishtes perball Bashkise, tek Isa Buletini dhe lulishta pas dollarit.

ii. Synimi i projektit

Ne kuader te vleresimit te vlerave qe ka Bashkia jone , te rrisim performancen e sherbimit ndaj qytetarve dhe turisteve.
Realizimin si fillim te tre tualeteve publike ne qytet dhe ne perspektive rritja e numrit te tyre duke i ndertuar dhe ne zona te tjera me frekuentim turistik.

iii. Aktivitetet kryesore të projektit

Për vitin 2026

- Hartimi i projekt preventivave .
- Realizimi i procedures se prokurimit
- Kryerja e investimit

b) Rezultatet që prisni:
Krijimii I ketyre ambienteve per kryerjen e kushteve te nje qendrimi normal neper qytet.
Permisimi I ketyre kushteve ne funksion te rritjes se numrit te vizitorve vendas dhe te huaj.

c) Aktorët e mundshëm	**d) Kontributet e mundshme në projekt**
• Ndërmarrja e Shërbimeve dhe Punëve Publike	Buxheti i Bashkisë

e) Shpenzimet e llogaritura

Shpenzimet sipas aktiviteteve 2026		Totali (000/lekë)	Nga kjo :		
			Paga.sigurime	Operative	Kapitale
A1	Ndertim Tualete Publike	18,000			18,000
A1/1	Projektimi	750			750
A1/2	Mbikqyrja	292			292
A1/3	Kolaudimi	32			32
Shuma 2026		**19,074**			**19,074**

f) Periudha e zbatimit Viti 2026	**g) Përgatiti dhe ndjek realizimin e projektit:** Ndërmarrja e Shërbimeve dhe Punëve Publike **Institucioni likujdues:** Ndërmarrja e Shërbimeve dhe Punëve Publike

Nr. 28	**P.AE141.Q7.O1.A1.**Shërbim i stafit të mirëmbajtjes së ndriçimit publik dhe dekorit	**Programi: AE141.** Shërbimet Publike Vendore

a) Përshkrimi i shkurtër i projektit

i. Situata

Paga dhe shtesat mbi paga
Shërbimet për shpenzime personeli do të bazohen tek numri i punonjesve dhe nivelet e pagave sipas klasave e shtesave mbi pagë, në përputhje me aktet nënligjore në fuqi, brenda kufirit minimal dhe maksimal të miratuar. Në zbatim të vendimit të Këshillit të Ministrave të VKM nr. 113 dt.01.03.2023 "Për përcaktimin e pagës minimale në shkallë vendi" ,VKM nr. 326 dt. 31.05.2023 "Për pagat e punonjësve mbështetës dhe të punonjësve të tjerë të specialiteteve të ndryshme në disa institucioneve të administratës publike", VKM nr. 325 dt. 31.05.2023 Për miratimin e strukturës së pagave, niveleve të pagave dhe shtesave të tjera mbi pagë të zëvendësministrit, funksionarëve të kabineteve, prefektit, nënprefektit, nëpunësve civilë dhe nëpunësve në disa institucione të administratës publike, VKM nr.503 date 01.08.2024 Për klasifikimin e funksioneve, grupimin e njësive të vetëqeverisjes vendore, për efekt page, dhe caktimin e kufijve të pagave të funksionarëve të zgjedhur e të emëruar, të nëpunësve civilë e të punonjësve administrativë të njësive të vetëqeverisjes vendore.
Kontributi për sigurime shoqërore dhe shëndetësore
Kontributi i sigurimeve shoqërore dhe shëndetësore do të jetë në zbatim të ligjit Nr. 7703, datë 11. 05. 1993, "Për sigurimet shoqërore në Republikën e Shqipërisë", të ndryshuar dhe të ligjit Nr. 7870, date 13. 10. 1994 "Për sigurimet shëndetësore në Republikën e Shqipërisë", të ndryshuar".

ii. Synimi i projektit

Garantimi i shpenzimeve të pagave, sigurimeve shoqërore dhe shëndetësore të punonjësve.
Analizë sipas ngarkesës, sipas funksioneve, ligjeve sektoriale për zbatim dhe akteve nënligjore për rolin e secilës drejtori dhe sektor.

iii. Aktivitetet kryesore të projektit

Sigurimi i shpenzimeve
Paga,Sigurime shoqërore dhe shëndetësore

b) Rezultatete pritshme

Shpërblimi në mënyrë sistematike dhe korrekte për paga, sigurime shoqërore dhe shëndetësoretë në mbështetje të përmbushjes së detyrave dhe funksioneve me profesionalizëm, korrektësi dhe transparencë.
Efektivitet të plotë të punës së punëtorëve të njësisë së ofrimit të shërbimeve

c) Aktorët e mundshëm	**d) Kontributet e mundshme në projekt**
Drejtoria e Burimeve Njerëzore dhe Shërbimeve Mbështetëse	Bashkia Shkoder

e) Shpenzimet e llogaritura

Shpenzimet për çdo aktivitet viti 2026		Total (000 lekë)	Nga kjo:				
			Paga	Sigurime	Operative	Transf	Kapitale
A.1.	Paga dhe shtesat mbi paga	**58,828**	58,828				
A.2	Kontributi për sigurime shoqërore dhe shëndetësore	**9,357**		9,357			
A.3.	Dieta për punonjësit	**55**			55		
Shuma		**68,240**	**58,828**	**9,357**	**55**		

Shpenzimet për çdo aktivitet viti 2027		Total (mijë lekë)	Nga kjo:				
			Paga	Sigurime	Operative	Transf	Kapitale
A.1	Paga dhe shtesat mbi paga	**58,828**	58,828				
A.2	Kontributi për sigurime shoqërore dhe shëndetesore	**9,357**		9,357			
A.3	Dieta për punonjësit	**55**			55		
Shuma		**68,240**	**58,828**	**9,357**	**55**		

Shpenzimet për çdo aktivitet viti 2028		Total (mijë lekë)	Nga kjo:				
			Paga	Sigurime	Operative	Transf	Kapitale
A.1	Paga dhe shtesat mbi paga	**58,828**	58,828				
A.2	Kontributi për sigurime shoqërore dhe shëndetesore	**9,357**		9,357			
A.3	Dieta për punonjësit	**55**			55		
Shuma		**68,240**	**58,828**	**9,357**	**55**		

f) Periudha e zbatimit	**g) Përgatiti dhe ndjek realizimin e projektit:**
Janar 2026 - Dhjetor 2028	Drejtoria e Shërbimeve Mbështetëse **Institcioni likujdues:** Ndermarrja e sherbimeve dhe puneve publike

Nr. 29	**P.AE141.Q7. O1.A2** Dekorimi i mjediseve publike	**Programi: AE141.** Shërbimet Publike Vendore

a) Përshkrimi i shkurtër i projektit:

i. Situata

Shërbimi i dekorit në Bashkinë Shkodër realizohet me burimet e veta financiare, përmes Ndërmarrjes së Shërbimeve dhe Punëve Publike me mjetet logjistike e fuqinë punëtore Drejtorisë së Ndriçimit Rrugor dhe Sinjalistikës. Me buxhetin e vitit realizohet blerja e aksesorëve të rinj me të cilët dekorohen sheshet dhe akset kryesore të qytetit. Pjesa tjetër e dekorit realizohet me elementë të investuar në vite, të cilët janë gjëndje dhe mirëmbahen nga punonjësit e sektorit të dekorit. Me këto elementë zbukurues dekorohen sheshet Parrucë, Nënë Tereza, Demokracia, Rus i madh, rrethrrotullimet tek Ura e Bunës e Re, sheshi Bashlaj, sheshi Perash, rrugët 13 Dhjetori, 28 Nëntori, Kolë Idromeno, Zogu i Parë, Studenti, Bulevardi Skënderbeg, Gjuhadol, Mehmet Pashë Plaku si dhe godina e Bashkisë e sheshi i saj.
Realizimi i dekorit bëhet me punonjësit e Drejtorisë së Ndriçimit Rrugor dhe Sinjalistikës ku pervec specialistëve të dekorit që punojnë me kohë të plotë gjatë kësaj periudhe, për për realizimin e shërbimit angazhohen dhe specialistët e ndriçimit që punojnë me kohë të pjesshme për dekorin në rastet e festave.
Po ashtu vihen në dispozicion dhe mjetet logjistike të sektorit të Ndriçimit.
Krahas punës për dekorimin e qytetit për festat e fund vitit, realizohet është realizuar shërbimi edhe në rastet e festave të tjera zyrtare si dhe aktivitete të ndryshme të Bashkisë gjatë vitit, ku ndër më kryesoret janë aktivitetet tradicionale si 2 Prilli, Dita e Luleve, Dita e Karnevaleve, Festa e Pavarësisë dhe e Çlirimit si dhe aktivitete të tjera që organizohen nga Bashkia.
Për vitin 2025 është realizuar blerja e aksesorëve të dekorit për festat e fundvitit, blerja e materialeve për riparimin e aksesorëve që janë gjëndje, blerja e materialeve për montimin e aksesorëve, blerja e flamurëve kombëtar për dekorimin e rrugëve dhe shesheve.
Problemet e paraqituara:
Nevoja për shtrirjen e këtij shërbimi në rrugë e sheshe të tjera të qytetit si dhe në njësitë administrative të Bashkisë.
Amortizimi i elementëve të dekorit të blerë vitet e kaluara.
Nevoja për financime më të mëdha për realizimin e një dekori bashkëkohorë për të rritur cilësinë sipas pritshmërisë së qytetarëve.

ii. Synimi i projektit

Përmirësimi cilësor i dekorit urban në qytet dhe njësitë administrative, sipas specifikave dhe traditave.
Shtimi i numrit të aktiviteteve duke përfshirë edhe festat e ndryshme fetare me elementë dekorativ.
Shtimi i sipërfaqeve të dekoruara me rastin e festave tradicionale.
Zgjerimi i dekorit edhe ne Njësitë Administrative

iii. Aktivitetet kryesore të projektit

Janë parashikuar shpenzimet sipas preventivave për dekorin e mjediseve publike për festat e fundvitit, festat e tjera zyrtare si dhe aktivitetet e ndryshme të Bashkisë gjatë vitit.
1. Blerje aksesorë dekori për festat:
Blerja e aksesorëve të dekorit , të cilët do të vendosen në sheshe e rrugë kryesore të Bashkisë. Pjesa tjetër e dekorit do të realizohet me aksesorë të blerë në vitet e kaluara, të cilët ruhen e mirëmbahen nga punonjësit e sektorit.. Me këto elementë zbukurues dekorohen sheshet Parrucë, Bashlaj,Nënë Tereza, Demokracia, Rus i madh, rrethrrotullimet tek Ura e Bunës e Re, sheshi Bashlaj, sheshi Perash, rrugët 13 Dhjetori, 28 Nëntori, Kolë Idromeno, Zogu i Parë, Studenti, Bulevardi Skënderbeg, Gjuhadol, Mehmet Pashë Plaku si dhe godina e Bashkisë e sheshi i saj.
2. Blerje materiale të ndryshme për dekorin:
Këtu përfshihen materialet e domosdoshme për riparimet e mundshme dhe montimin e aksesorëve që janë gjëndje të dekorit. Në zërat kryesorë të shpenzimeve përfshihen:
Kordon ndriçues dekorative (Ø 12 mm).
Tel përcjelles energjie elektrike me dimension 2x1.5 mm.
Lidhëse kabllosh plastike.
Blerje flamuj për dekorin e institucioneve administrative në të gjithë territorin si dhe në sheshe dhe rrugë kryesore.
Do të parashikohet blerja e aksesorëve të rinj për festat e fundvitit.
Blerje materiale të ndryshme për dekorim gjatë vitit

b) Rezultatet që prisni

Krijimi i dekorit më cilësor në të gjithë sheshet dhe rrugët kryesore në zonat urbanepër të rritur cilësinë sipas pritshmërisë së qytetarëve.;
Krijimi i dekorit më cilësor festiv me rastin e festave zyrtare dhe fetare si dhe aktivitete të tjera të që organizon bashkia.
Përmirësim dhe pasurim i dekorit në qytet dhe Njësi administrative

c) Aktorët e mundshëm	**d) Kontributet e mundshme në projekt**
Drejtorisë së ndriçimit rrugor dhe sinjalistikës Administratorët e NjA	Bashkia Shkodër Donatorët

e) Shpenzimet e llogaritura

Shpenzimet për çdo aktivitet 2026	Totali (mijë lekë)	Nga kjo:				
		Paga	Sigurime	Operative	Transferime	Kapitale
A.1 Blerje aksesorë dekori për festat e fundvitit.	4,200			4,200		
A.2 Blerje materiale të ndryshme për dekorim gjate vitit.	800			800		

Shuma	**5,000**			**5,000**		
Shpenzimet për çdo aktivitet 2027	Totali (mijë lekë)	Nga kjo:				
		Paga	Sigurime	Operative	Transferime	Kapitale
A.1 Blerje aksesorë dekori për festat e fundvitit.	4,200			4,200		
A.2 Blerje materiale të ndryshme për dekorim gjate vitit.	800			800		
Shuma	**5,000**			**5,000**		
Shpenzimet për çdo aktivitet 2028	Totali (mijë lekë)	Nga kjo:				
		Paga	Sigurime	Operative	Transferime	Kapitale
A.1 Blerje aksesorë dekori për festat e fundvitit.	4,200			4,200		
A.2 Blerje materiale të ndryshme për dekorim gjate vitit.	800			800		
Shuma	**5,000**			**5,000**		
f) Periudha e zbatimit Janar 2026 - Dhjetor 2028	**g) Përgatiti dhe ndjek realizimin e projektit**: Drejtoria e Ndriçimit Rrugor dhe Sinjalistikës **Institucioni likujdues**: Ndermarrja e sherbimeve dhe Puneve Publike					

Nr. 30	**P.AE141.Q7.O1.A3** Mbeshtetje per infrastrukturën dhe shërbimet bazë të NSHPP	**Programi: AE141.** Shërbimet Publike Vendore

a) Përshkrimi i shkurtër i projektit

i. Situata

Për funksionimin e Ndermarrjes kërkohet mbështetja dhe financimi për të gjitha shërbimet dhe mirëmbajtjen për krijimin e kushteve sa më të favorshme të punës. Për këtë kemi parashikuar ofrimin e shërbimeve në bazë të vlerësimit të nevojave, të planifikuara sipas zërave të aktiviteteve më poshtë:
Nevoja për kancelari për përmbushjen e detyrave dhe rritjen e performancës në punë.
Materiale hidraulike Pompa uji, rubinetë, mishelatorë të ndryshëm, shkarkues banjo, tuba të ndryshëm fleksibël, vegla pune, çelës hidraulik, pincë hidraulike, etj. Gjithashtu Lyerjen e ambjenteve here pas here, shfaq nevojën për blerjen e artikullit bojë, stuko etj.
Për të krijuar kushte sa më normale higjienike kemi vlerësuar nevojën e blerjes së materialeve që do mundësojnë mbajtjen në kushte higjienike normale është parashikuar blerja e materialeve të pastrimit dhe dezinfektantëve.
Është bërë planifikimi për shërbimin e internetit per nevoja gjate gjithe vitit te NSHPP.
Gjithashtu në përmirësimin e kushteve të punës kërkojmë mirembajtjen e pajisjeve TIK.
Në zbatim të standarteve ligjore dhe kushteve teknike duhet qe per fikse zjarrri te realizohet mirembjatja duke realizuar sherbimin e rimbushjes dhe të çertifikohen (kolaudohen).
Për arsye monitorimi dhe efikasiteti në përdorimin sa më efiçent të automjeteve në dispozicion të NSHPP kërkohet të kryhet shërbimi i monitorimit me GPS. Ky shërbim do të përfshijë monitorimin e konsumit të karburantit, kilometrave, vendodhjes dhe orëve të punës.
Nisur nga fakti që ambjenti ku ndodhet NSHPP ka nevojë për përmirësimtë rrejti të brendshëm LAN dhe Survejimi, shtim linjash, zëvendësim linja të amortizuara ose jashtë funksioni, krijim kabineti TIK . Për kë arsye kërkohet të pështatet ambjenti që do të ketë Rack, NVR, Switch, NAS, Inverter, pajisje për mbrojtjen nga mbi tensioni dhe akses kontroll.
Për arsye të funksionimit sa më efikas në punë tek zyra e Financës kërkohet një sistem për menaxhimin financiar të NSHPP.
Parashikimi i shpenzimeve për shërbimet e nevojshme që ndërmarrja ka në funksionin e saj, zë një vend të rëndësishëm për mirëfunksionimin dhe kryerjen e detyrave të përditshme të saj. Kërkesat dhe nevojat që ka ndërmarrja për vazhdimësinë e punës renditen si më poshtë vijon:
Furnizimi me ujë dhe likujdimi i faturave të ujit i cili është bërë korrekt dhe në kohë.
Shërbimet postare mundësojnë dërgimin e dokumentacionit zyrtar, si domosdoshmëri e ushtrimit të funksioneve të saj.
NSHPP ka detyrim ligjor për sigurimin nga zjarri dhe rreziqet e tjera të pronave dhe inventarit të saj ekonomik.
Sigurimet e ndërtesave reduktojnë barrën financiare dhe lehtësojnë vazhdimësinë e institucionit duke ulur kostot publike në rast të ndodhjes së fatkeqësive si zjarri apo katastrofa të tjera natyrore.

ii. Synimi i projektit

Përmirësimi i plotësimit të nevojave aktuale për rritjen e cilësisë së shërbimit
Të krijohen kushte normale pune dhe në përmirësim të vazhdueshëm në funksion të rritjes së performancës së saj në ofrimin e shërbimit ndaj qytetarit.
Sigurimi i shërbimeve bazë (ujë, komunikim postar, etj) për përmbushje të kushteve fizike normale gjatë kryerjes së funksioneve dhe detyrave të tyre të përditshme.
Sigurimi i ndërtesës dhe inventarit të tyre ekonomik, për mbrojtjen e tyre në rast dëmtimesh fizike si p.sh: zjarri apo katastrofa të tjera natyrore.

iii. Aktivitetet kryesore të projektit

Përgatitja e specifikimeve teknike për mallra dhe shërbime;
Realizimi i aktiviteteve, shërbimeve dhe mbështetjes së personelit;
Marrja dhe vlerësimi i kërkesave për këto shërbime nga të gjitha drejtoritë.
Përgatitja e preventivave dhe dokumentacioneve përkatëse për të filluar procedurat për prokurim për secilin shërbim të nevojshëm.
Ndjekja dhe monitorimi i ofrimit të shërbimeve sipas specifikimeve të përcaktuara.
Shërbime postare
Shërbime të printimit dhe publikimit në media
Vlerësimi i të gjitha pronave, ndërtesave dhe inventarit ekonomik të tyre nga subjekte apo individë të liçensuar për vlerësimin e pasurive të paluajtshme.
Përgatitja e preventivave dhe dokumentacionit për procedurën e prokurimit të shërbimit të sigurimit
Kryerja e shpenzimit për sigurimin e aseteve
Ndjekja dhe monitorimi i ofrimit të shërbimit sipas specifikimeve teknike të paracaktuara
Identifikimi i pajisjeve informatike që kanë nevojë për mirëmbajtje teknike, përgatitja e specifikimeve teknike të nevojshme dhe preventivimit brenda fondit limit të miratuar bazuar në testimin e tregut.
Identifikimi i nevojës për pajisje TIK, llojit dhe sasisë së tyre.
Përgatitja e specifikimeve teknike të nevojshme bazuar në rregulloren e specifikimeve teknike dhe preventivimi brenda fondit limit të miratuar bazuar në testimin e tregut.

b) Rezultatete pritshme

Furnizim me ujë, komunikim postar, publikime në media dhe printime, pagesë tarifash parkingu dhe sigurimin e shërbimeve të tjera të domosdoshme duke krijuar kushte fizike optimale në punë për administratën që ofron shërbimin për qytetarin, vizitorin, biznesin, etj.

c) Aktorët e mundshëm	**d) Kontributet e mundshme në projekt**
Drejtoria e Shërbimeve Mbështetëse	Bashkia Shkoder

e) Shpenzimet e llogaritura							
Shpenzimet për çdo aktivitet viti 2026		Total (000 lekë)	Nga kjo:				
			Paga	Sigurime	Operative	Transferta	Kapitale
A.1	Blerje material kancelarie	**1,000**			1,000		
A.2	Blerje material hidraulike, bojë, etj.	**150**			150		
A.3	Blerje material për pastrim ambienti	**350**			350		
A.4	Mirëmbajtje objekti	**500**			500		
A.5	Shërbim Interneti	**220**			220		
A.6	Blerje fikse zjarri						
A.7	Rimbushje dhe kolaudim fikse zjarr	**100**			100		
A.8	Likuidimi i faturave të furnizim me ujë	**170**			170		
A.9	Shërbime postare	**110**			110		
A.10	Shërbime të printimit dhe publikimit në media	**220**			220		
A.11	Shërbime të tjera (larje automjete,tarifë parkingu, etj)	**220**			220		
A.12	Sigurimi i ndërtesës dhe inventari i tyre ekonomik	**400**			400		
A.13	Mirëmbajtje pajisje informatike	**120**			120		
A.14	Shërbim GPS	**500**			500		
A.15	Mirembajtje rrjeti dhe infrastrukture për ambjentin TIK	**100**			100		
A.16	Sistem informacioni i integruar për menaxhimin financiar të NSHPP						
A.17	Shërbime përkthimi	**500**			500		
Shuma		**4,660**			**4,660**		
Shpenzimet për çdo aktivitet viti 2027		Total (mijë lekë)	Nga kjo:				
			Paga	Sigurime	Operative	Transferta	Kapitale
A.1	Blerje material kancelarie	1,000			1,000		
A.2	Blerje material hidraulike, bojë, etj.	150			150		
A.3	Blerje material për pastrim ambienti	350			350		
A.4	Mirëmbajtje objekti	500			500		
A.5	Shërbim Interneti	220			220		
A.6	Rimbushje dhe kolaudim fikse zjarr	100			100		
A.7	Likuidimi i faturave të furnizim me ujë	170			170		
A.8	Shërbime postare	110			110		
A.9	Shërbime të printimit dhe publikimit në media	220			220		
A.10	Shërbime të tjera (larje automjete,tarifë parkingu, etj)	220			220		
A.11	Sigurimi i ndërtesës dhe inventari i tyre ekonomik	400			400		
A.12	Mirëmbajtje pajisje informatike	120			120		
A.13	Shërbim GPS	500			500		
A.14	Mirembajtje rrjeti dhe infrastrukture për ambjentin TIK	100			100		
A.15	Shërbime përkthimi	500			500		
Shuma		**4,660**			**4,660**		

Shpenzimet për çdo aktivitet viti 2028		Total (mijë lekë)	Nga kjo:				
			Paga	Sigurime	Operative	Transferta	Kapitale
A.1	Blerje material kancelarie	1,000			1,000		
A.2	Blerje material hidraulike, bojë, etj.	150			150		
A.3	Blerje material për pastrim ambienti	350			350		
A.4	Mirëmbajtje objekti	500			500		0
A.5	Shërbim Interneti	220			220		
A.6	Rimbushje dhe kolaudim fikse zjarr	100			100		
A.7	Likuidimi i faturave të furnizim me ujë	170			170		
A.8	Shërbime postare	110			110		
A.9	Shërbime të printimit dhe publikimit në media	220			220		
A.10	Shërbime të tjera (larje automjete,tarifë parkingu, etj)	220			220		
A.11	Sigurimi i ndërtesës dhe inventari i tyre ekonomik	400			400		
A.12	Mirëmbajtje pajisje informatike	120			120		
A.13	Shërbim GPS	500			500		
A.14	Mirembajtje rrjeti dhe infrastrukture për ambjentin TIK	100			100		
A.15	Shërbime përkthimi	500			500		
Shuma		**4,660**			**4,660**		**0**
f) Periudha e zbatimit Janar 2026 - Dhjetor 2028		**g) Përgatiti dhe ndjek realizimin e projektit:** Drejtoria e Shërbimeve Mbështetëse **Institcioni likujdues:** Ndermarrja e sherbimeve dhe puneve publike					

Nr. 31	**P.AE141.Q7.O1.A4** Mbështetje dhe ofrim i shërbimit të transportit për funksionimin e NSHPP	**Programi: AE141.** Shërbimet Publike Vendore

a) Përshkrimi i shkurtër i projektit:

i. Situata

Drejtoria e ndriçimit rrugor dhe sinjalistikës ka 9 automjete në funksion të kryerjes se puneve sipas grafikut te percaktuar. Mjetet në funksion kanë nevojë vazhdimisht për shërbime mirëmbajtje, furnizim me karburant, shërbimin e kontrollit teknik, pagesën e taksave dhe siguracioneve gjatë vitit.

ii. Synimi i projektit

Mjete transporti funksionale, për kryerjen e detyrave dhe funksioneve të përditshme të punonjësve te NSHPP sipas nevojave që ato kanë.

iii. Aktivitetet kryesore të projektit

Vlerësimi i gjendjes teknike të mjeteve të transportit në serviset e liçensuara dhe përcaktimi i mjeteve që duhet të riparohen dhe të kthehen apo të mbahen në gjendje pune, si dhe përcaktimi i mjeteve që duhet të nxirren jashtë përdorimit nga komisioni (proces në vazhdim)
Identifikimi i nevojave për karburant, pjesë këmbimi dhe shërbimi i mirëmbajtjes së këtyre automjeteve.
Përgatitja e preventivave dhe dokumentacioneve përkatëse të nevojshme për prokurim.
Zbatimi i procedurave të prokurimit sipas specifikimeve teknike të paracaktuara dhe monitorimi
Blerje karburanti
Shërbimi i mirëmbajtjes së mjeteve të transportit
Siguracioni i automjeteve
Taksa qarkullimi, kolaudimi
Marrja në dorëzim dhe magazinimi i mallrave apo shërbimeve

b) Rezultatet e pritshme

Mjete transporti në gjendje të mirë pune në gatishmëri më të lartë për kryerjen e detyrave dhe funksioneve të përditshme sipas nevojave.

c) Aktorët e mundshëm	**d) Kontributet e mundshme në projekt**
Drejtorisë së ndriçimit rrugor dhe sinjalistikës Drejtoria e Burimeve Njerëzore dhe Shërbimeve Mbështetëse	Bashkia Shkodër

e) Shpenzimet e llogaritura

Shpenzimet sipas aktiviteteve 2026		Totali (000 lekë)	Nga kjo :			
			Paga.sigurime	Operative	Transferime	Kapitale
A.1	Blerje karburanti	4,673		4,673		
A.2	Shërbimi i mirëmbajtjes së mjeteve të transportit	976		976		
A.3	Shpenzime për sigurimin e automjeteve	140		140		
A.4	Shpenzimi i taksave të qarkullimit dhe kolaudimi i automjeteve	114		114		
Shuma		**5,903**		**5,903**		

Shpenzimet sipas aktiviteteve 2027		Totali (000 lekë)	Nga kjo :			
			Paga.sigurime	Operative	Transferime	Kapitale
A.1	Blerje karburanti	4,673		4,673		
A.2	Shërbimi i mirëmbajtjes së mjeteve të transportit	976		976		
A.3	Shpenzime për sigurimin e automjeteve	140		140		
A.4	Shpenzimi i taksave të qarkullimit dhe kolaudimi i automjeteve	114		114		
Shuma		**5,903**		**5,903**		

Shpenzimet sipas aktiviteteve 2028		Totali (000 lekë)	Nga kjo :			
			Paga.sigurime	Operative	Transferime	Kapitale
A.1	Blerje karburanti	4,673		4,673		
A.2	Shërbimi i mirëmbajtjes së mjeteve të transportit	976		976		
A.3	Shpenzime për sigurimin e automjeteve	140		140		
A.4	Shpenzimi i taksave të qarkullimit dhe kolaudimi i automjeteve	114		114		
Shuma		**5,903**		**5,903**		

f) Periudha e zbatimit	**g) Përgatiti dhe ndjek realizimin e projektit:**
Janar 2026 - Dhjetor 2028	Drejtoria e Shërbimeve Mbështetëse **Institucioni likuidues:** Ndermarrja e sherbimeve dhe puneve publike

Nr. 32	**P.AE141.Q7.O1.A5:** Sherbimi i Sistemit të Ndriçimit Publik të Qytetit	**Programi AE141:** Shërbimet Publike Vendore

a) Përshkrimi i shkurtër i projektit:

i. Situata

Shërbimi i ndriçimit publik të qytetit në Qytet, përfshin mirëmbajtjen, rehabilitimin dhe ndërtimin e rrjetit të ndriçimit në qytet, të klasifikuar si më poshtë:

ndriçimi i rrugëve kryesore dhe dytësore
ndriçimi i shesheve
ndriçimi i parqeve dhe lulishteve

Sipërfaqja totale e rrugëve dhe e shesheve, arrin afërsisht 1,600,000 m^2, nga të cilat 1,440,200 m^2 janë të ndriçuara, ose 90.0% e sipërfaqes totale, të rrugëve dhe shesheve.
Sipërfaqet e lulishteve dhe brezit të gjelbërt në qytet zënë një hapësirë mbi 66,000 m^2, nga të cilat 48,000 m^2 janë të ndriçuara, ose 72.7% e sipërfaqes së gjelbër është e ndriçuar.
Ndriçimi realizohet në një mesatare vjetore 10.5 orë në ditë gjatë gjithë vitit.
Asetet në dispozicion të shërbimit të ndriçimit publik për qytetin janë:
Numri i pikave të furnizimit të energjisë (kabinave elektrike) që kanë kontratë 260 kontrata
Numri i ndriçuesve të instaluar 5,989 copë
Në territorin urban të qytetit ka 3 lloje shtyllash:

dekorative: të cilat gjenden në zonat pedonale dhe disa nga parqet e qytetit;
çeliku: pothuajse të gjitha të zinkuara, përbëjnë pjesën dominuese të shtyllave që shërbejnë për ndriçimin e qytetit;
betoni: shtyllat i përkasin OSHEE, por ndriçuesit janë të Bashkisë Shkodër.

Nëpërmjet shërbimit të mirëmbajtjes, rehabilitimit realizohet puna për rehabilitimin rrjetit elektrik ekzistues në rrugë kryesore, dytësore në
të gjithë lagjet e qytetit:
Mirëmbajtje e 5,989 ndriçuesve të zakonshëm;
Mirëmbajtje e 218 ndriçueve dekorativ;
Realizimi i pagesës për konsumin e energjisë elektrike për të gjitha kontratat në qytet dhe njësitë administrative.
Mirëmbajtja realizohet me të ardhurat e Bashkisë, që mbulojnë: shpenzimet për blerje materiale të ndryshme për mirëmbajtjen e rrjetit elektrik, të cilat planifikohen çdo vit, në bazë të preventivave dhe miratohen në buxhetin e Bashkisë.
Problemet e paraqituara
Dëmtimi i ndriçuesve, i shtyllave zinkat dhe kapakëve të shtyllave. Nga aksidentet rrugore dhe amortizimi i ndriçuesve janë dëmtuar dhe kanë dalë jashtë funksioni shtylla zinkat 8 - 10 m dhe ndriçues SMART, dhe vjellja e kapakëve bashkë me morseteritë e tyre.
Nevoja për reduktimin e shpenzimeve të energjisë elektrike nëpërmjet instalimit të ndriçuesve me eficense energjie të teknologjisë LED.
Monitorimi:
Monitorimi i shërbimit realizohet nëpërmjet Drejtoria e Ndriçimit Rrugor dhe Sinjalistikës. Evidentimi i defekteve dhe raportimi i tyre pranë Drejtorisë së Shërbimeve dhe Punëve Publike bëhet nga punonjësit e ndriçimit publik sipas njësive që ata mbulojnë. Gjithashtu formë tjetër është informimi nga komuniteti nëpërmjet shkresave apo njoftimeve të ndryshme pranë zyrave të informimit për publikun.
Shpenzimet për pagesat e ndriçimit rrugor për qytetin dhe njësitë administrative
Për sektorin e ndriçimit rrugor janë aktualisht 260 kontrata aktive me 5,989 ndriçues në qytet. Në fillim të vitit në buxhet parashikohen shuma për pagesën e energjisë elektrike në bazë të fuqisë së instaluar. OSHEE faturon çdo muaj 260 kontratat e furnizimit me energji. Për çdo problem në lidhje me faturimin bëhet verifikimi në terren. Për leximin, për problemet që kontestohen, mbahet proçes- verbali përkatës dhe pastaj ndiqet në rrugë administrative dhe gjyqësore. Një herë në vit bëhet akt- rakordimi me OSHEE për të gjitha kontratat e ndriçimit rrugor.
Problemet e paraqituara
Faturimet e parregullta ku shpesh paraqiten probleme me mbifaturime, lexim jashtë kushteve teknike.

ii. Synimi i projektit

Mbajtjen në efiçiencë të rrjetit të ndriçimit publik dhe menaxhimin me efektivitet si dhe pagesën për energjinë e shpenzuar nga rrjeti i ndriçimit publik.

iii. Aktivitetet kryesore të projektit

1. MIRËMBAJTJE E RRJETIT ELEKTRIK.

Janë parashikuar shpenzimet në funksion të mirëmbajtjes së rrjetit elektrik të ndriçimit publik në të gjithë Bashkinë, në bazë të preventivave të hartuar, për ndërhyrje rehabilituese dhe riparimin e defekteve, në të gjitha rrugët, sheshet, blloqet e banimit dhe lulishtet. Parashikimi për bazën materiale për mirëmbajtje është bërë duke u bazuar në eksperiencën e viteve të kaluara, Shërbimet kryesore të parashikuara janë : ndërhyrjet rehabilituese për ndriçues të dalë jashtë përdorimi, zëvendësimi i kabllove të dëmtuara e të amortizuara në vitet e fundit, amortizimi i ndriçuesve nga orët e punës që kanë 5 vjet garanci, pjesa më e madhe e tyre e kanë kaluar këtë periudhë' riparimet e ndryshme të defekteve që ndodhin nga amortizimi dhe kushtet atmosferike.
Materiale për mirëmbajtje e rrjetit të ndriçimit publik gjatë vitit.
Këtu përfshihen shpenzimet për materialet e domosdoshme, për riparimin e defekteve të mundshme të ndriçuesve.
Për Vitin 2024 parashikohet një rritje e shpenzimeve për materialet e mirëmbajtjes pasi është rritur edhe sasia e shtyllave dhe ndriçuesve gjatë viteve të fundit në mënyrë të konsiderueshme. Rritja e shpenzimeve do të jetë në proporcion me sasinë e rritur gjatë këtyre viteve.

2. PAGESAT E FATURAVE TË NDRIÇIMIT PUBLIK PARASHIKOHEN:

2.1 Pagesa për konsumin e energjisë elektrike për 268 kontratat ekzistuese në qytet dhe kontratat e reja nga realizimi i investimeve gjatë vitit.
2.2 Për pagesën e ekspertit në rast të kundërshtimit të faturave të energjisë së ndriçimit rrugor në rrugë gjyqësore
2.3 Pagesa të konsumit të energjisë elektrike principal dhe kamata për detyrime të prapambetura.
Monitorimi
Funksionimi i sistemit të kontrollit të rrjetit të ndriçimit publik dhe evidentimi i defekteve nëpërmjet punonjësve të sektorit të ndriçimit publik, inspektorëve të lagjeve dhe komunitetit;
Verifikimi në terren i kontratave të ndriçimit rrugor për faturat e kontestueshme; Ndjekja e proçedurave administrative dhe gjyqësore;
Ndjekja e proçedurave për lidhjen e kontratave të reja nga specialisti përkatës;
Shpenzime të ndryshme Viti 2026
BLERJE VEGLA PËR ELEKTRIÇISTA
Blerje vegla pune për punonjësit e sektorit të ndriçimit publik.
Pajisje me dokumentin e sigurimit teknik për punonjësit.
BLERJE MATERIALE PËR RRITJEN DHE PËRMIRESIMIN E SISTEMIT TE NDRIÇIMIT
Materiale për rritjen e sistemit të ndriçimit, që do të jenë materialet si ndriçues, shtylla, kabllo, puseta, etj, që do të përdoren nga punonjsit për rritjen e sistemeve të ndriçimit rrugor.
Materiale për modernizimin e ndriçimit ekzistues që do të jenë materialet si ndriçues LED me kursim energjie të teknologjisë së fundit, panele elektronikë me monitorim në distancë, sisteme elektronike ndihmëse, etj, që do të përdoren për modernizimin e sistemit të ndriçimit.
Shpenzimet e planifikuara në vitin 2026 janë **146,900** mijë lekë.
Mbulimi i kostove të shërbimit të gjelbërimit për vitin 2026 përllogaritet si më poshtë:
Kostoja e shërbimit mbulohet nga të ardhurat nga tarifa si më poshtë:

1. Te ardhura te planifikuara nga familjet: 43,162 leke
2. Te ardhura te planifikuara nga biznesi: 21,940 leke
3. Te ardhura te planifikuara nga institucionet: 176 leke,

TOTALI **65,278 leke**

	(lekë)	
Totali i mbulimit të kostos nga tarifat (LEKË/vit)	65,278	44.5%
Transferte specifike te akorduar nga qeveria	0	0 %
Subvencionim nga Bashkia (LEKË/vit)	81,622	55,5%
Totali I buxhetit per sherbimin e ndriçimit	**146,900**	**100%**

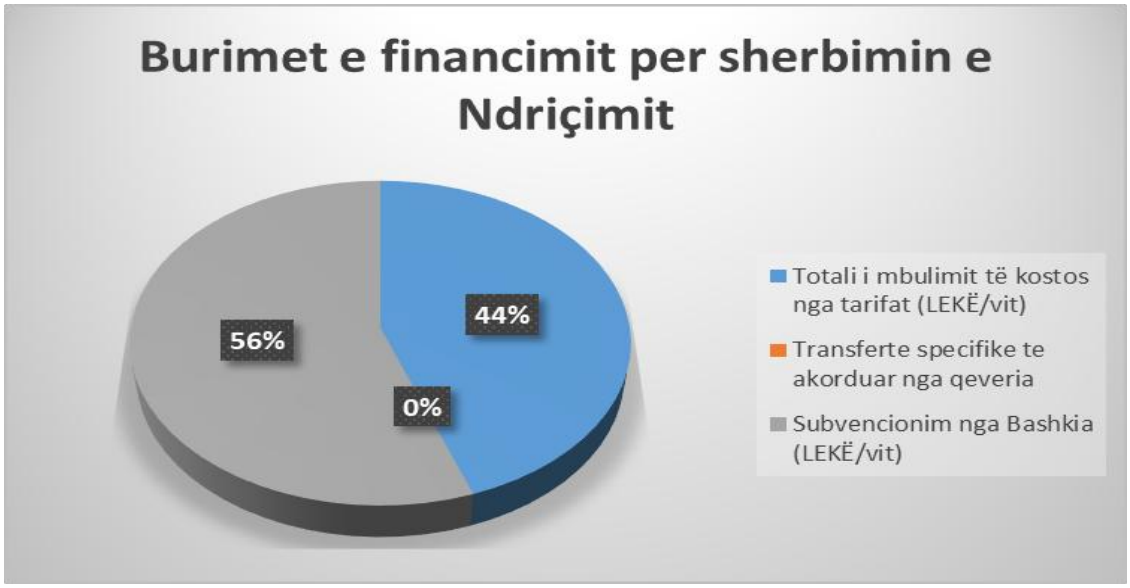

Janë parashikuar shpenzimet për mirëmbajtjen e rrjetit elektrik dhe materiale për ndërhyrje rehabilituese. Do të realizohet blerje e materialeve të ndryshme të domosdoshme, për mirëmbajtjen e rrjetit elektrik si: automatë, drosela, kabëll elektrik, lëshues, llampa, rele krepuskolare, portollampa, etj.
Janë parashikuar shpenzimet, për pagesën e energjisë elektrike, për hapjen e kontratave të reja, për pagesën e ekspertit, në rast të kundërshtimit të faturave të energjisë së ndriçimit rrugor në rrugë gjyqësore
Janë parashikuar shpenzimet për:
Blerje vegla për elektriçista (materiale konsumi).
Mirëmbajtje dhe pjesë këmbimi për autovinçat.
Blerje karburant.
Pagesa për dokumentacion e autovinçat, etj.
Do të bëhet rehabilitimi i disa rrugëve të reja kryesore të qytetit me ndriçues LED. Ndërtim i ndriçimit publik në 2500 m rrugë dytësore po me ndriçim LED me reduktim kostoje.
Të ardhurat nga tarifat e ndriçimit mbulojnë rreth **44.5%** të kostos totale të shërbimit dhe investimit për vitin 2026. Kjo paraqitet në grafikun e mëposhtëm:

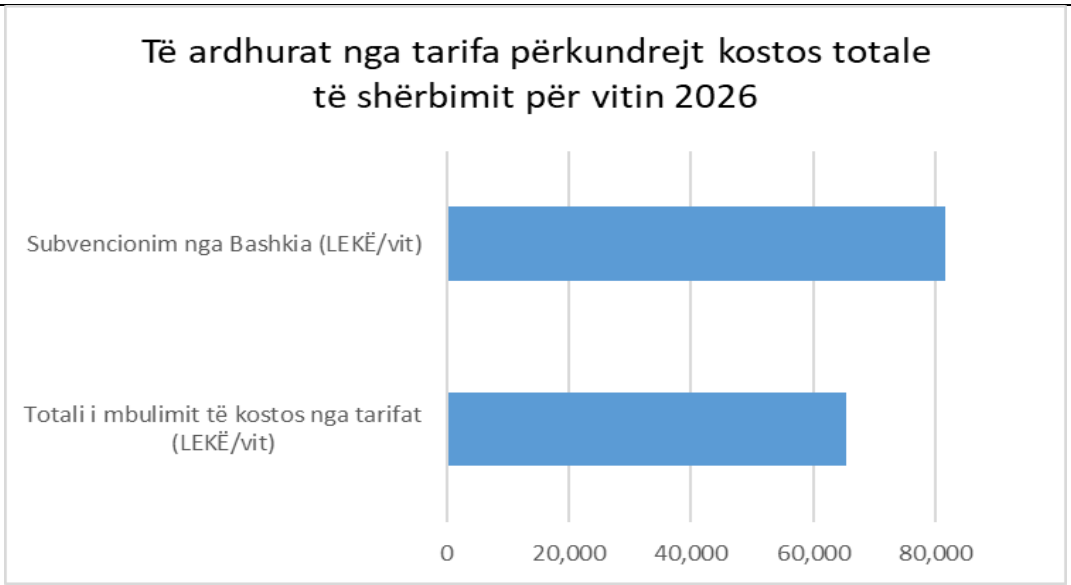

b) Rezultatet që prisni

Realizimi i pagesës për konsumin e pritshëm të energjisë elektrike 88,000,000 Lekë për të gjitha kontratat në qytet .
Realizimi i ndriçimit publik në rrugë dytësore të reja në qytet.
Rritje e sipërfaqes së ndriçuar nga 1,396,100 m2 në 1,427,600 m2, nga 87.2% sipërfaqe rrugësh e ndriçuar në rritjen në 89.2% sipërfaqe e ndriçuar;
Mirëmbajtja e gjithë rrjetit të ndriçimit publik në rrugë kryesore, dytësore në të gjithë Bashkinë
Zëvendësimi ndriçuesve dekorativ dhe shtyllave metalike
Zëvendësimi i ndriçuesve të dalë jashtë përdorimit
Realizimi i lidhjes së kontratave të reja në qytet
Realizimi i pagesës për konsumin e pritshëm të energjisë elektrike për të gjitha kontratat në qytet
Realizimi i ndriçimit publik në rrugë dytësore;
Rritja e efiçencës nëpërmjet vendosjes së ndriçuesve LED;

c) Aktorët e mundshëm	**d) Kontributet e mundshme në projekt**
Punonjësit e Drejtorisë së Ndriçimit rrugor dhe Sinjalistikës Banorët e qytetit; Bizneset; Institucionet e tjera si OSHEE, etj.	Bashkia Shkodër

e) Shpenzimet e llogaritura

Shpenzimet për çdo aktivitet 2026	Totali (mijë lekë)	Nga kjo:				
		Paga	Sigurime	Operative	Transferta	Kapitale
A 1.1 Blerje materiale për rehabilitimin dhe mirëmbajtjen e rrjetit ekzistues	**15,000**			15,000		
A1.2 Pagesa e konsumit të ndriçimit						
A.1.2/1 Pagesa e konsumit të ndriçimit publik (ekzistues+zgjerim) sipas faturimit OSHEE Bashkia Shkodër (qyteti	**88,000**			88,000		
A.1.2/2 Kosto për lidhje kontrate me OSHEE qytet	**500**			500		
A.1.2/3 Shërbime eksperti për proçese gjyqësore	**600**			600		
A 1.3 Blerje vegla pune dhe dokumentacion teknik						
A.1.3/1 Blerje vegla pune për elektriçista	**900**			900		
A.1.3/2 Pajisje me dokumentin e sigurimit teknik për punonjësit e njësisë së ofrimit të shërbimeve	**600**			600		
A 1.4 Blerje materiale për rritjen dhe përmiresimin e sistemit te ndriçimit						
A.1.4/1 Materiale për rritjen e sistemit të ndriçimit						
A.1.4/2 Materiale për modernizimin e ndriçimit ekzistues	**2,000**			2,000		

A.2 Investim ne rehabilitimin e ndriçimit te rruges Et'hem Kazazi	**9,000**					9,000
A.2.1 Investim ne rehabilitimin e ndriçimit te rruges Et'hem Kazazi - Zbatimi	*8,500*					*8,500*
A.2.2 Investim ne rehabilitimin e ndriçimit te rruges Et'hem Kazazi - Mbikqyrje	*450*					*450*
A.2.3 Investim ne rehabilitimin e ndriçimit te rruges Et'hem Kazazi -Kolaudim	*50*					*50*
A.3 Investim ne instalimin e linjave te reja te ndricimit rrugor						
Shuma	**116,600**			**107,600**		**9,000**
Shpenzimet për çdo aktivitet 2027	Totali (mijë lekë)	Nga kjo:				
		Paga	Sigurime	Operative	Transferta	Kapitale
A 1.1 Blerje materiale për rehabilitimin dhe mirëmbajtjen e rrjetit ekzistues	15,000			15,000		
A1.2 Pagesa e konsumit të ndriçimit						
A.1.2/1 Pagesa e konsumit të ndriçimit publik (ekzistues+zgjerim) sipas faturimit OSHEE Bashkia Shkodër (qyteti	88,000			88,000		
A.1.2/2 Kosto për lidhje kontrate me OSHEE qytet	500			500		
A.1.2/3 Shërbime eksperti për proçese gjyqësore	600			600		
A 1.3 Blerje vegla pune dhe dokumentacion teknik						
A.1.3/1 Blerje vegla pune për elektriçista	900			900		
A.1.3/2 Pajisje me dokumentin e sigurimit teknik për punonjësit e njësisë së ofrimit të shërbimeve	600			600		
A 1.4 Blerje materiale për rritjen dhe përmiresimin e sistemit te ndriçimit						
A.1.4/1 Materiale për rritjen e sistemit të ndriçimit						
A.1.4/2 Materiale për modernizimin e ndriçimit ekzistues	2,000			2,000		
Shuma	**107,600**			**107,600**		
Shpenzimet për çdo aktivitet 2028	Totali (mijë lekë)	Nga kjo:				
		Paga	Sigurime	Operative	Transferta	Kapitale
A 1.1 Blerje materiale për rehabilitimin dhe mirëmbajtjen e rrjetit ekzistues	15,000			15,000		
A 1.2 Pagesa e konsumit të ndriçimit						
A.1.2/1 Pagesa e konsumit të ndriçimit publik (ekzistues+zgjerim) sipas faturimit OSHEE Bashkia Shkodër (qyteti	88,000			88,000		
A.1.2/2 Kosto për lidhje kontrate me OSHEE qytet	500			500		
A.1.2/3 Shërbime eksperti për proçese gjyqësore	600			600		
A 1.3 Blerje vegla pune dhe dokumentacion teknik						
A.1.3/1 Blerje vegla pune për elektriçista	900			900		
A.1.3/2 Pajisje me dokumentin e sigurimit teknik për punonjësit e njësisë së ofrimit të shërbimeve	600			600		
A 1.4 Blerje materiale për rritjen dhe përmiresimin e sistemit te ndriçimit						
A.1.4/1 Materiale për rritjen e sistemit të ndriçimit						
A.1.4/2 Materiale për modernizimin e ndriçimit ekzistues	2,000			2,000		
Shuma	**107,600**			**107,600**		
f) Periudha e zbatimit Janar 2026 - Dhjetor 2028	**g) Përgatiti dhe ndjek realizimin e projektit:** Drejtoria e Shërbimeve Mbështetëse **Institucioni likuidues:** Ndermarrja e sherbimeve dhe puneve publike					

Nr.33	**P.AE141.Q7.O1.A6:** Shërbimi i Sistemit të Ndriçimit Publik të Njësive Administrative	**Programi AE141**: Shërbimet Publike Vendore

a) Përshkrimi i shkurtër i projektit:

i. Situata

Shërbimi i ndriçimit publik në Nj.A, përfshin mirëmbajtjen, rehabilitimin dhe ndërtimin e rrjetit të ndriçimit në njësi administrative, të klasifikuar si më poshtë:

ndriçimi i rrugëve
ndriçimi i shesheve

Ndriçimi realizohet në një mesatare vjetore 10.5 orë në ditë gjatë gjithë vitit.
Asetet në dispozicion të shërbimit të ndriçimit publik për qytetin janë:
Numri i pikave të furnizimit të energjisë (kabinave elektrike) që kanë kontratë 62 kontrata
Ndriçuesit e instaluar
Në territorin urban të qytetit ka 2 lloje shtyllash:

çeliku: pothuajse të gjitha të zinkuara, përbëjnë pjesën dominuese të shtyllave që shërbejnë për ndriçimin e qytetit;
betoni: shtyllat i përkasin OSHEE, por ndriçuesit janë të Bashkisë Shkodër.

Nëpërmjet shërbimit të mirëmbajtjes realizohet puna për rehabilitimin rrjetit elektrik ekzistues në rrugët e NJ.A.
Mirëmbajtje e ndriçuesve të zakonshëm;
Realizimi i pagesës për konsumin e energjisë elektrike për të gjitha kontratat në njësitë administrative.
Realizohen investime të reja.
Mirëmbajtja realizohet me të ardhurat e Bashkisë, që mbulojnë: shpenzimet për blerje materiale të ndryshme për mirëmbajtjen e rrjetit elektrik, të cilat planifikohen çdo vit, në bazë të preventivave dhe miratohen në buxhetin e Bashkisë.
Në njësitë e tjera administrative situata e ndriçimit është si më poshtë:
Nj.A. Rrethina: Janë mirëmbajtur dhe janë në efiçencë 223 ndriçues, bashkë me linjat e tyre.
Nj.A. Bërdicë: Janë mirëmbajtur dhe janë në efiçencë 162 ndriçues, bashkë me linjat e tyre.
Nj.A. Gur i Zi: Janë mirëmbajtur dhe janë në efiçencë 157 ndriçues, bashkë me linjat e tyre.
Nj.A. Postribë: Janë mirëmbajtur dhe janë në efiçencë 119 ndriçues, bashkë me linjat e tyre.
Nj.A. Dajç: Janë mirëmbajtur dhe janë në efiçencë 213 ndriçues, bashkë me linjat e tyre.
Nj.A. Velipojë: Janë mirëmbajtur dhe janë në efiçencë 598 ndriçues, bashkë me linjat e tyre.
Nj.A. Ana e Malit: Janë mirëmbajtur dhe janë në efiçencë 98 ndriçues, bashkë me linjat e tyre.
Problemet e paraqituara
Dëmtimi i ndriçuesve, i shtyllave zinkat dhe kapakëve të shtyllave. Nga aksidentet rrugore dhe amortizimi i ndriçuesve janë dëmtuar dhe kanë dalë jashtë funksioni shtylla zinkat 8 - 10 m dhe ndriçues SMART, dhe vjellja e kapakëve bashkë me morseteritë e tyre.
Përgjatë vitit 2025 u realizua riparimi i aksit të ndriçimit Ura e Bardhajve - Qëndër Mes. Reabilitimi i ketij aksi u mundesua në bashkëpunim me Këshillin e Qarkut Shkodër, i cili mundësoi blerjen e kabllit për linjën nëntokësore.
Reabilitimi u realizua me punetoret e Ndërmarrjes së Shërbimeve dhe Punëve Publike
Monitorimi:
Monitorimi i shërbimit realizohet nëpërmjet Drejtoria e Ndriçimit Rrugor dhe Sinjalistikës. Evidentimi i defekteve dhe raportimi i tyre pranë Drejtorisë së Shërbimeve dhe Punëve Publike bëhet nga punonjësit e ndriçimit publik sipas njësive që ata mbulojnë. Gjithashtu formë tjetër është informimi nga komuniteti nëpërmjet shkresave apo njoftimeve të ndryshme pranë zyrave të informimit për publikun.
Shpenzimet për pagesat e ndriçimit rrugor për qytetin dhe njësitë administrative
Për sektorin e ndriçimit rrugor janë aktualisht 62 kontrata në njësitë e reja administrative. Në fillim të vitit në buxhet parashikohen shuma për pagesën e energjisë elektrike në bazë të fuqisë së instaluar. OSHEE faturon çdo muaj për kontratat e furnizimit me energji. Për çdo problem në lidhje me faturimin bëhet verifikimi në terren. Për leximin, për problemet që kontestohen, mbahet proçes- verbali përkatës dhe pastaj ndiqet në rrugë administrative dhe gjyqësore.
Një herë në vit bëhet akt- rakordimi me OSHEE për të gjitha kontratat e ndriçimit rrugor. Pagesat për konsumin e parashikuar sipas fuqisë së instaluar
Detyrime të prapambetura principal dhe kamata sipas akt-rakordimit me FSHU për fatura të papaguara nga mbifaturimi i OSHEE. Këto fatura nuk janë paguar pasi nuk është vlera e konsumit nuk ka arritur leximin faktik të matësve.

ii. Synimi i projektit

Mbajtjen në efiçiencë të rrjetit të ndriçimit publik dhe menaxhimin me efektivitet si dhe pagesën për energjinë e shpenzuar nga rrjeti i ndriçimit publik.

iii. Aktivitetet kryesore të projektit

1. MIRËMBAJTJE E RRJETIT ELEKTRIK.

Janë parashikuar shpenzimet në funksion të mirëmbajtjes së rrjetit elektrik të ndriçimit publik në të gjithë Bashkinë, në bazë të preventivave të hartuar, për ndërhyrje rehabilituese dhe riparimin e defekteve, në të gjitha rrugët, sheshet, blloqet e banimit dhe lulishtet. Parashikimi për bazën materiale për mirëmbajtje është bërë duke u bazuar në eksperiencën e viteve të kaluara, Shërbimet kryesore të parashikuara janë : ndërhyrjet rehabilituese për ndriçues të dalë jashtë përdorimi, zëvendësimi i kabllove të dëmtuara e të amortizuara në vitet e fundit, amortizimi i ndriçuesve nga orët e punës që kanë 5 vjet garanci, pjesa më e madhe e tyre e kanë kaluar këtë periudhë' riparimet e ndryshme të defekteve që ndodhin nga amortizimi dhe kushtet atmosferike
Materiale për mirëmbajtje e rrjetit të ndriçimit publik gjatë vitit.
Këtu përfshihen shpenzimet për materialet e domosdoshme, për riparimin e defekteve të mundshme të ndriçuesve.
Për Vitin 2024 parashikohet një rritje e shpenzimeve për materialet e mirëmbajtjes pasi është rritur edhe sasia e

shtyllave dhe ndriçuesve gjatë viteve të fundit në mënyrë të konsiderueshme. Rritja e shpenzimeve do të jetë në proporcion me sasinë e rritur gjatë këtyre viteve.

2. PAGESAT E FATURAVE TË NDRIÇIMIT PUBLIK PARASHIKOHEN:

Pagesa për konsumin e energjisë elektrike për kontratat ekzistuese në Nj.A dhe kontratat e reja nga realizimi i investimeve gjatë vitit.
Pagesa të konsumit të energjisë elektrike principal dhe kamata për detyrime të prapambetura.
Monitorimi
Funksionimi i sistemit të kontrollit të rrjetit të ndriçimit publik dhe evidentimi i defekteve nëpërmjet punonjësve të sektorit të ndriçimit publik, inspektorëve të lagjeve, njësive administrative dhe komunitetit;
Verifikimi në terren i kontratave të ndriçimit rrugor për faturat e kontestueshme;
Ndjekja e proçedurave administrative dhe gjyqësore;
Ndjekja e proçedurave për lidhjen e kontratave të reja nga specialisti përkatës;
Shpenzime të ndryshme Viti 2026
BLERJE MATERIALE PËR RRITJEN DHE PËRMIRESIMIN E SISTEMIT TE NDRIÇIMIT
Materiale për rritjen e sistemit të ndriçimit, që do të jenë materialet si ndriçues, shtylla, kabllo, puseta, etj, që do të përdoren nga punonjsit për rritjen e sistemeve të ndriçimit rrugor.
Planifikimi për Vitin 2026
Janë parashikuar shpenzimet për mirëmbajtjen e rrjetit elektrik dhe materiale për ndërhyrje rehabilituese. Do të realizohet blerje e materialeve të ndryshme të domosdoshme, për mirëmbajtjen e rrjetit elektrik si: automatë, drosela, kabëll elektrik, lëshues, llampa, rele krepuskolare, portollampa, etj.
Janë parashikuar shpenzimet, për pagesën e energjisë elektrike, për hapjen e kontratave të reja, për pagesën e ekspertit, në rast të kundërshtimit të faturave të energjisë së ndriçimit rrugor në rrugë gjyqësore
Janë parashikuar shpenzimet për:
Blerje vegla për elektriçista (materiale konsumi).
Mirëmbajtje dhe pjesë këmbimi për autovinçat.
Blerje karburant.
Pagesa për dokumentacion e autovinçat, etj.
Do të bëhet rehabilitimi i disa rrugëve të reja kryesore të qytetit me ndriçues LED.

b) Rezultatet që prisni

Mirëmbajtja e gjithë rrjetit të ndriçimit publik në rrugë kryesore, dytësore në të gjithë Bashkinë
Mirëmbajtje e ndriçuesve të zakonshëm në njësi administrative;
Realizimi i pagesës për konsumin e pritshëm të energjisë elektrike për të gjitha kontratat në njësitë administrative;
Realizimi i ndriçimit publik në rrugë dytësore të reja në njësi administrative.
Zëvendësimi ndriçuesve dekorativ dhe shtyllave metalike
Zëvendësimi i ndriçuesve të dalë jashtë përdorimit
Realizimi i lidhjes së kontratave të reja në njësitë administrative
Realizimi i pagesës për konsumin e pritshëm të energjisë elektrike për të gjitha kontratat në njësitë administrative

c) Aktorët e mundshëm	**d) Kontributet e mundshme në projekt**
Punonjësit e Drejtorisë së Ndriçimit rrugor dhe Sinjalistikës Banorët e qytetit; Bizneset; Institucionet e tjera si OSHEE, etj.	Bashkia Shkodër

e) Shpenzimet e llogaritura

Shpenzimet për çdo aktivitet 2026		Totali (mijë lekë)	Nga kjo:				
			Paga	Sigurime	Operative	Transferta	Kapitale
A.1.1	Blerje materiale për rehabilitimin dhe mirëmbajtjen e rrjetit ekzistues	5,000			5,000		
A.1.2	Pagesa e konsumit të ndriçimit						
A.1.2/1	Pagesa e konsumit të ndriçimit publik (ekzistues+zgjerim) sipas faturimit OSHEE Bashkia Shkodër (qyteti dhe njësitë administrative)	25, 000			25,000		
A.1.2/2	Kosto për lidhje kontrate me OSHEE qytet e njësitë e tjera	300			300		
A.1.3	Blerje materiale për rritjen dhe përmiresimin e sistemit te ndriçimit						
A.1.3/1	Materiale për rritjen e sistemit të ndriçimit						
Shuma		**30,300**			**30,300**		
Shpenzimet për çdo aktivitet 2027		Totali (mijë lekë)	Nga kjo:				
			Paga	Sigurime	Operative	Transferta	Kapitale
A.1.1	Blerje materiale për rehabilitimin dhe mirëmbajtjen e rrjetit ekzistues	5,000			5,000		

A.1.2	Pagesa e konsumit të ndriçimit						
A.1.2/1	Pagesa e konsumit të ndriçimit publik (ekzistues+zgjerim) sipas faturimit OSHEE Bashkia Shkodër (qyteti dhe njësitë administrative)	25,000			25,000		
A.1.2/2	Kosto për lidhje kontrate me OSHEE qytet e njësitë e tjera	300			300		
A.1.3	Blerje materiale për rritjen dhe përmiresimin e sistemit te ndriçimit						
A.1.3/1	Materiale për rritjen e sistemit të ndriçimit						
Shuma		**30,300**			**30,300**		
Shpenzimet për çdo aktivitet 2028			Nga kjo:				
			Paga	Sigurime	Operative	Transferta	Kapitale
A.1.1	Blerje materiale për rehabilitimin dhe mirëmbajtjen e rrjetit ekzistues	5,000			5,000		
A.1.2	Pagesa e konsumit të ndriçimit						
A.1.2/1	Pagesa e konsumit të ndriçimit publik (ekzistues+zgjerim) sipas faturimit OSHEE Bashkia Shkodër (qyteti dhe njësitë administrative)	25,000			25,000		
A.1.2/2	Kosto për lidhje kontrate me OSHEE qytet e njësitë e tjera	300			300		
A.1.3	Blerje materiale për rritjen dhe përmiresimin e sistemit te ndriçimit						
A.1.3/1	Materiale për rritjen e sistemit të ndriçimit						
Shuma		**30,300**			**30,300**		
f) Periudha e zbatimit Janar 2026 - Dhjetor 2028		**g) Përgatiti dhe ndjek realizimin e projektit:** Drejtoria e Ndriçimit Rrugor dhe Sinjalistikës **Institucioni likuidues:** Ndërmarrja e Shërbimeve dhe Punëve Publike					

Nr.34	**P.AE141.Q8.O1.A1.** Menaxhimi i sistemit të ujërave të bardha (KUB)	**Programi: AE141**. Shërbimet Publike Vendore

a) Përshkrimi i shkurtër i projektit

i. Situata

Qyteti i Shkodrës ka një sistem largimi të ujërave të shiut sipas një sistemi kanalesh të hapura, tombino dhe tubacione ku pjesa më e madhe e ujit të shiut shkarkohet me gravitet në Liqenin e Shkodrës. Disa zona, duke përfshirë edhe zonën industriale, shkarkohen në lumin Kir.
Gjatësia e përgjithshme e sistemit të kanalizimeve për qytetin e Shkodrës është rreth 54 km, nga të cilat, rreth 37 km përbëhet nga tubacione të mbyllura betoni e plastike dhe pjesa tjetër janë kanale të hapura. Kanalet e hapura kanë nevojë për pastrime të herëpashershme, për të siguruar një gjendje të mirë të tyre nga ana hidraulike. Në të ardhmen duhet të parashikohen investime për mbulimin e tyre, pasi gjendja aktuale e tyre është burim hedhjeje të mbeturinave inerte dhe të llojeve të tjera nga persona të papërgjegjshëm, duke u shndërruar në rrezik shëndetësor për komunitetet përreth tyre. Pjesa tjetër e kanalizimeve përbëhet nga kanale në gjendje të amortizuar, me karakteristika përcjellje prurje jo të mira. Përveç kësaj, ka dhe shumë kilometra me kanale të vogla kullimi, të cilat kanë nevojë për ridimensionim.
Problematikë tjetër e mprehtë, janë lidhjet e rrjetit të kanalizimeve të ujërave të përdorura me kanalizimet e ujërave të shiut, që janë bërë ndër vite si rrjedhojë e mungesës së rrjeteve të kanalizimit, apo në mënyrë të njëanshme nga banorët. Këto lidhje, përbëjnë rrezik të dukshëm, sidomos nga përmbytjet gjatë kohës së reshjeve. Vjedhja e kapakëve të pusetave dhe gradelave prej material gize, krijojnë probleme në qarkullim dhe shoqërohet me hedhje të mbeturinave të cilat çojnë në bllokim dhe mosfunksionim të tyre.
Puna e deritanishme tregon për probleme të shumta dhe për nevoja emergjente ndërhyrjeje edhe në sektorin e KUB për zonat rurale.
Kostot e aktivitetit punues të sektorit KUB
Zërat kryesore të kostos për sektorin e KUB, paraqiten si më poshtë:
Bazë materiale, ku grupet kryesorë të artikujve për mbulimin me këtë shërbim të të gjithë zonës së shërbimit, janë si më poshtë:
Karburant
Kapakë puseta dhe gradela
Prodhime betoni
Materiale ndërtimi
Kapakë puseta dhe gradela, zë një pjesë të konsiderueshme, për arsye se përveç zëvendësimeve nga dëmtimet e tyre, duhet të bëhet mbahen në konsideratë edhe vjedhjet e shumta për këto produkte për arsye se ato tregtohen për skrap. Shqetësimi që krijon në qarkullimin e automjeteve dhe të këmbësorëve, na imponon ndërhyrjen e domosdoshme me zëvendesimin dhe vendosjen e kapakëve dhe gradela, në segmentet ku mungojnë.
Në funksion të mirëmbajtjes së rrjetit sektori i KUB ka në përdorim një mjet gërmues, një mjet transporti dhe një mjet zbllokues. Automjetet janë të rënda dhe kërkojnë konsum të madh nafte, pasi ato konsumojnë në ecje dhe gjithashtu për orë punë, gjatë pastrimit të kanaleve të hapura të cilat mbushen jo vetëm me mbeturina, por gjithashtu edhe nga bimësia që rritet në to, duke penguar rrjedhjen e lirë të ujërave.
Prodhimet e betonit dhe materialet e ndërtimit, kryesisht përdoren për zëvendësimet e kapakëve dhe soletave b/a, që mbulojnë shume puseta në blloqe të ndryshme. Gjithashtu riparimi i puseta të dëmtuara, ka nevojë për tulla, blloqe dhe materiale ndërtimi.
Bazuar edhe në nevojat në rritje për mbulimin dhe zgjidhjen e problematikave, të sektorit të kanalizimit të ujërave të bardha, edhe për zonat që shtrihen përtej kufinjve të vijës së verdhë të qytetit, shpenzimet e KUB janë rritur në mënyrë të konsiderueshme dhe në bazë të rishikimit të kërkesave për këtë sektor, vlerësohet se niveli i parashikuar i shpenzimeve për vitin 2026 të jetë 15.000.000 lekë. Gjithashtu edhe parashikimet për shpenzimet operative të sektorit KUB, parashikohet të jenë të jenë të larta, kjo si rrjedhojë e rritjes së volumit të punëve dhe mbajtjes në gjendje të mirë të kanaleve të kullimit për evitimin e përmbytjeve të mundshme gjatë rreshjeve atmosferike
Sektori KUB është një sektor, shumë i rëndësishëm sidomos në problematikat që krijon në stinët e pranverës, vjeshtës dhe dimrit ku reshjet e shumta që bien në qytetin tonë, krijojnë shpeshherë probleme deri në përmbytje. Tendenca në rritje e kostove të operimit për këtë sektor , dhe vështirësitë financiare për mbulimin e shpenzimeve operative, si rrjedhojë e zgjerimit të zonës së shërbimit dhe marrjes në dorëzim të sistemeve të KUB për zonën e Velipojës, Bërdicës, etj të cilat gjithashtu kanë problematika kërkojnë angazhim dhe përpjekje në nivele akoma më të larta.
Rrjeti i kanalizimeve të ujerave të bardha i qytetit të Shkodrës ka sistem kryesor të drenazhimit që mbulon rreth 70% të zonave formale të qytetit, ndërsa në zonat informale zë një mbulim shumë më të ulët.

ii. Synimi i projektit

Sigurimi i funksionimit normal të rrjetit të kanalizimeve të ujërave të bardha (shiut) në qytet dhe grykëderdhjet kryesore për të evituar problematikat e ndryshme, përshirë edhe uljen e mundësisë së përmbytjeve të qytetit.

iii. Aktivitetet kryesore të projektit

Mirëmbajtje e vazhdueshme e kanalizimeve të ujërave të bardha nga UK Shkodër brenda zonave nën administrim.
Pastrimi i pusetave dhe gradelave shi mbajtëse, përfshirë edhe riparimin ose zëvendësimin e pusetave, kapakëve të dëmtuar ose të vjedhur.
Pastrimi i kanaleve kryesore te kullimit dhe nderhyrjet me makineri për heqjen e dherave, largimin e mbeturinave dhe prerjen e shkurreve dhe bimësisë përgjatë tyre.

b) Rezultatet që prisni

Mirëmbajtje e vazhdueshme dhe e qëndrueshme e rrjetit të kanalizimit të ujërave të bardha për zonën e Bashkisë Shkodër.
Evitim i problematikave që mund të çojnë në përmbytje të zonave të caktuara.
Rritja e cilësisë dhe sigurise së shërbimit për qytetarët e bashkisë Shkodër, si rezultat i tarifave të reja të miratuara së bashku me investimet kapitale në rrjetin KUB.

c) Aktorët e mundshëm	d) Kontributet e mundshme në projekt

NSHPP, Sektori i planifikimit të mirëmbajtjes së infrastrukturës. Sh.a. SHRUKSH. Drejtoria Studimeve, Planifikimit, Koordinimit dhe Monitorimit të Investimeve.		Bashkia Shkodër Komuniteti			
Shpenzimet për çdo aktivitet 2026	Totali (000 lekë)	Nga kjo:			
		Paga	Operative	Transferime	Kapitale
A.1 Transferim për mbulimin e kostove operativedhe mirëmbajtjes (O&M) së rrjetit KUB.	15,000			15,000	
Shuma	**15,000**			**15,000**	
Shpenzimet për çdo aktivitet 2027	Totali (000 lekë)	Nga kjo:			
		Paga	Operative	Transferime	Kapitale
A.1 Transferim për mbulimin e kostove operativedhe mirëmbajtjes (O&M) së rrjetit KUB.	15,000			15,000	
Shuma	**15,000**			**15,000**	
Shpenzimet për çdo aktivitet 2028	Totali (000 lekë)	Nga kjo:			
		Paga	Operative	Transferime	Kapitale
A.1 Transferim për mbulimin e kostove operativedhe mirëmbajtjes (O&M) së rrjetit KUB.	15,000			15,000	
Shuma totale	**15,000**			**15,000**	
f) Periudha e zbatimit Janar 2026 - Dhjetor 2028	**g) Përgatiti dhe ndjek realizimin e projektit:** Drejtoria e Shërbimeve Mbështetëse **Institucioni likuidues:** Ndermarrja e sherbimeve dhe puneve publike				